B. 5. 11. 335.X

Hore beatiſſime virginis Marie ad legitimum Sariſburienſis eccleſie ritum: diligentiſſime accurratiſſimeqꝫ impreſſe, cum multis orationibus pulcherrimis et indulgentiis iam vltimo ac de nouo adiectis.

In cõſpectu altiſſimi immaculata permanſi.

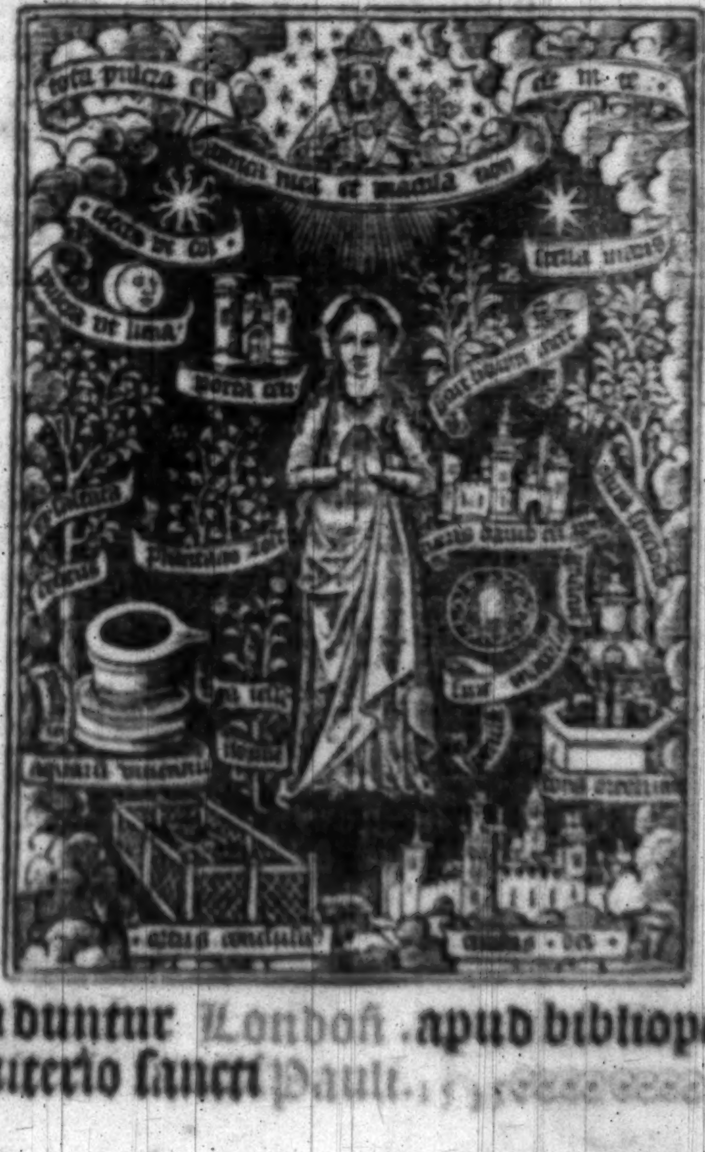
tota pulcra es
amica mea et macula non
electa vt ſol
pulcra vt luna
ſtella maris
porta celi
ciuitas dei

[illegible]
Missal
144

Venduntur London. apud bibliopolas
in cimiterio ſancti Pauli. 15

A i.

[illegible]

¶ Tabula ad inueniēdū ſeptuageſimā/paſca/aduētū/ litterā dñicalem et aureum numerū incipiēdo ab anno ſalutis noſtre Milleſimo quingēteſimo quartodecimo

Numerus anni.	Aure⁹ numerus.	lr̄a dñical.	Biſſextus.	Septuageſima	Paſcha.	Aduentus domini.
mdxiiii	xiiii	a		xii.febꝛu.	xvi apꝛilis.	iii.decēbꝛis
mdxv	xv	g		iiii.febꝛu.	viii.apꝛilis	ii. decemb.
mdxvi	xvi	e	f.	xix.ianu.	xxiii mar.	xxx. nouē.
mdxvii	xvii	d		viii.febꝛu.	xii.apꝛilis	xxix.nouē.
mdxviii	xviii	c		xxxi.ianu.	iiij.apꝛilis	xxviii. no.
mdxix	xix	b		xx.febꝛu.	xxiiij.apꝛilis	xxvii.nouē
mdxx	i	g	a.	i.febꝛua.	viii.apꝛilis	ii. decemb.
mdxxi	ii	f		xxvii.ian.	xxxi.mar.	i.decēbꝛis
mdxxii	iii	e		xvi.febꝛu.	xx.apꝛilis	xxx. nouē.
mdxxiii	iiii	d		i.febꝛua.	v.apꝛilis	xxix.nouē.
mdxxiiii	v	b	c.	xxiiii.ian.	xxvii.mar.	xxvii. nouē
mdxxv	vi	a		xii.iann.	xvi.apꝛilis	iii.decēb.
mdxxvi	vii	g		xxviii.ia.	i.apꝛilis	ii. decēbꝛis
mdxxvii	viii	f		xvii.febꝛu.	xxi.apꝛilis	j.decēbꝛis
mdxxviii	ix	d	e.	viii.feb.	xii. apꝛilis	xxix. nouē.
mdxxix	x	c		xxiiii.iañ.	xxviii.mar.	xxviii. no.
mdxxx	xi	b		xiii febꝛu.	xvii.apꝛilis	xxvii. nouē
mdxxxi	xii	a		v.febꝛua.	ix.apꝛilis	iii.decemb.

¶ Ad inuenſendū lr̄am dñicalē cuiuſlibet anni / aureū numerum/ſeptuageſimam/ paſca et aduentum domini/incipiendum eſt ab anno milleſimo quingenteſimo quartodecimo ; et in eadem linea conſequenter inuenitur dies ſeptuageſime:littera dominicalis/dies et menſis paſche et aduentus domini . et ſic de aliis annis ſequentibus faciendum eſt.

KL Januariꝰ habet dies. xxxi. Luna vero. xxx.
Nox habet horas. xvi. Dies vero viii.

iii	A	Circumciſio domini	i
	b	Octa. ſācti ſtephani ꝓthomartyris	ii
xi	c	Octa. ſācti iohannis. Sctē genouefe	iii
	d	Octaue ſāctorū innocentiū martyrū	iiii
xix	e	Octa. ſcti tho. Depoſitio ſcti edwar.	v
viii	f	Epiphania domini Ortꝰ ſol. ho. vii	vi
	g	Felicis ⁊ ianuarii. Occaſꝰ ſol. ho. iiii	vii
xvi	A	Luciani preſbiteri et ſociorū eius	viii
	b	Sancti iudoci [illegible]	ix
[illegible]	c	Pauli primi heremite et cōfeſſoris	x
xiii	d	Iginii ~~pape~~ ⁊ mar. Sol in aquario	xi
ii	e	Sancti archadii martyris	xii
	f	Hylarii epiſcopi. Octaue epiphanie	xiii
x	g	kl. Febrūa. Felicis pbr̄i et martyris	xiiii
	A	Mauri abbatis. Sācti iſodori	xv
xviii	b	Sancti marcelli pape et martyris	xvi
vii	c	Sulpicii epi. Depo. ſcti anthonii	xvii
	d	Sācte priſce v̄ginis et martyris	xviii
xv	e	Sancti vulſtāni epi et confeſſoris	xix
iiii	f	Sanctoꝝ fabiani ⁊ ſebaſtiani mar.	xx
	g	Agnetis virginis et martyris	xxi
xii	A	Vincentii et anaſtaſii martyrum	xxii
i	b	Emerentiane v̄ginis et martyris	xxiii
	c	Sancti thimothei apoſtoli	xxiiii
ix	d	Conuerſio ſancti pauli [illegible]	xxv
	e	Policarpi epiſcopi et martyris	xxvi
xvii	f	Sancti iuliani epi et confeſſoris	xxvii
vi	g	Agnetis ſecundo. Thome de aq̄no	xxviii
	A	Valerii epi diſcipuli ſancti petri	xxix
xiiii	b	Sctē batildis regine v̄ginis ⁊ mar.	xxx
iii	c	Sanctoꝝ martyꝝ ſaturnini ⁊ victo.	xxxi

A. ij.

KL Februarius habet dies .xxviii. Luna .xxix.
Nox habet horas .xiiii. Dies vero .x.

	d	Brigide virginis. Ignatii epi et mar.	i
xi	e	Purificatio beate marie virginis	ii
xix	f	Blaſii epiſcopi ⁊ martyris	iii
viii	g	Sancti gilberti confeſſoris	iiii
	A	Agathe virginis et martyris	v
xvi	b	Vedaſti ⁊ amandi epor. Dorothee virgi	vi
v	c	Sancti anguli epiſcopi	vii
	d	Pauli epi. Luci. et ciriaci martyrum	viii
xiii	e	Appollonie virginis et martyris	ix
ii	f	Scte ſcolaſtice virginis. Sol in piſci.	x
	g	Eufraſie virginis. Ortus ſolis. ho. vi.	xi
x	A	Eulalie virginis. Occaſ ſolis ho. v.	xii
	b	Vulfranni epiſcopi et confeſſoris	xiii
xviii	c	kl' Marcii. Valentini epi ⁊ martyris	xiiii
vii	d	Sanctorum fauſtini et iouite.	xv
	e	Iuliane virginis et martyris	xvi
xv	f	Policronii epiſcopi et martyris	xvii
iiii	g	Symeonis epiſcopi et martyris	xviii
	A	Sabini et iuliani martyrum	xix
xii	b	Sancte mildrede virginis	xx
	c	Sanctorum ſexagintanoue martyrum	xxi
	d	Cathedra ſancti petri apoſtoli	xxii
ix	e	Policarpi epi. Loc biſext. Vigilia	xxiii
	f	Mathie apoſtoli	xxiiii
xvii	g	Inuentio ſancti pauli apoſtoli	xxv
vi	A	Alexandri epiſcopi	xxvi
	b	Sancti auguſtini epiſcopi	xxvii
xiiii	c	Oſvualdi epiſcopi et confeſſoris	xxviii

De ieiunio quattuor temporum anni
Poſt crux poſt cineris poſt ſpiritus atque lucie
Mercurii veneris ſabbato ieiunia fient

KL Martius habet dies .xxxi. Luna vero .xxx.
Nox habet horas .xii. Dies vero .xii.

iii	d	Sancti dauid epiſcopi ⁊ confeſſoris		i
	e	Sancti cedde epiſcopi et confeſſoris		ii
xi	f	Sanctorum maurini et aſterij		iii
	g	Sancti adriani martyris		iiii
xix	A	Sanctorum foce et euſebii.		v
viii	b	Sanctorum victoris ⁊ victorini		vi
	c	Perpetue ⁊ felicitatis. Thõe de aquino		vii
xvi	d	Depoſitio ſancti felicis epi ⁊ cõfeſſoris		viii
v	e	Quadraginta mar. Ortus ſol. ho. v. Oc-		ix
	f	Agape virginis caſus ſolis hora. vi.		x
xiii	g	Sctõrũ quiriõ ⁊ cãdidi. Sol i ariete. Equi		xi
ii	A	Sancti gregorii ~~pape ⁊ cõfeſ.~~ noctiũ.		xii
	b	Theodore martyris Obit [illegible]		xiii
x	c	Petri martyris		xiiii
	d	Longini martyris. Principium veris		xv
xviii	e	kl Apr. Sctõrũ mar. hylarii ⁊ tacoam		xvi
vii	f	Patricii epiſcopi. Gertrudis virginis.		xvii
	g	Edvvardi regis et mar. Ancelmi epi		xviii
xv	A	Joſeph ſponſi beate marie virginis		xix
iiii	b	Sancti cuthberti epiſcopi ⁊ confeſſoris		xx
	c	Benedicti abbatis	xvi	xxi
xii	d	Affrodoſii epiſcopi	v	xxii
i	e	Theodori preſbiteri		xxiii
	f	Sancti agapiti martyris	xiii	xxiiii
ix	g	Annunciatio beate marie	ii	xxv
	A	Caſtoris marty. ⁊ Ludgeri epiſcopi		xxvi
xvii	b	Reſurrectio dñi principale	x	xxvii
vi	c	Dorothee virginis		xxviii
	d	Sancti victorini	xviii	xxix
xiiii	e	Quirini martyris	vii	xxx
iii	f	Sancti adelini epi ⁊ Sabine virginis		xxxi

KL Aprilis habet dies. xxx. Luna vero. xxix.
Nox habet horas. x. Dies vero. xiiij

	g	Theodore virginis	xv	i
xi	A	Sancte marie egyptiace.	iiii	ii
	b	Richardi epi. Pancratii. epiſcopi		iii
xix	c	Ambroſii epi et confeſſoris	xii	iiii
viii	d	Martiniãi ⁊ marciani. Uicẽtii cõf.	i	v
xvi	e	Sancti ſixti ~~pape~~ et martyris		vi
v	f	Eufemie virginis	ix	vii
	g	Egeſippi et ſociorum eius.		viii
xiii	A	Perpetui epiſcopi	xvii	ix
ii	b	Paſſio ſanctarũ ſeptẽ virginũ	vi	~~x~~
	c	Sancti gutlachi confeſſoris.		xi
x	d	Julii ~~pa.~~ ⁊ cõſtãtini epi. Sol i tauro	xiiii	xii
	e	Eufemie vginis. Ort⁹ ſol' ho. iiij.	iii.	xiii
xviii	f	kl' Maii. Tiburci ⁊ valeriani. Occa. ſol'		xiiii
vii	g	Oſvvaldi archie. Claues rog. ho. vi. xi.		xv
	A	Iſidori martyris		xvi
xv	b	Sancti aniceti ~~pape~~ et martyris	xix	xvii
iiii	c	Eleutherii et anthie	viii	xviii
	d	Alphegi archiepiſcopi et martyris		xix
xii	e	Uictoris ~~pape~~ et martyris		xx
i	f	Symonis epiſcopi et martyris.		xxi
	g	Sotheris. Inuentio ſancti dyoniſii.		xxii
ix	A	Sancti georgii martyris. Feſtũ duplex.		xxiii
	b	Uuilfridi epi ⁊ confeſſoris		xxiiii
xvii	c	Marci euangeliſte inferi⁹ dupl'. Uigilia.		xxv
vi	d	Cleti ~~pape~~ ⁊ martyris		xxvi
	e	Anaſtaſii ~~pape~~ et martyris		xxvii
xiiii	f	Uitalis martyris		xxviii
iii	g	Petri mediolanẽſis Egreſ. noe de archa		xxix
	A	Depoſitio ſancti erkẽvvaldi epi lõdonĩ.		xxx

¶ Si ſcire volueris diẽ paſce cuiuſlꝫ ãni: accipe nũerũ aureum rubeũ illius ãni hic i menſe marcii ⁊ aprilis ad latus dextrum poſitum quo inuento quere proximã dominicam. ſequentem et illa dominica erit paſcha.

KL Maius habet dies. xxxi. Luna vero. xxx.
Nox habet horas viij. Dies vero. xvi.

xi	b	Philippi ⁊ Jacobi aploꝝ. Inferiꝰ dupl.	i
	c	Athanaſii epiſcopi et confeſſoris.	ii
xix	d	Inuentio ſancte crucis. Minus duplex.	iii
viij	e	Feſtum corone ſpinee domini	iiij
	f	Godardi archiepiſcopi.	v
xvi	g	Johannis ante portam latinam	vi
v	A	Johannis de beuerlaco.	vij
	b	Apparitio ſancti michaelis	viij
xiij	c	Tranſlatio ſancti nicolai epiſcopi.	ix
ii	d	Sáctoꝝ gordiani ⁊ epimachi. Pria pẽthe.	x
	e	Anthonij martyris.	xi
x	f	Nerei achillei et pancracii.	xii
	g	Seruatii confeſſoris.	xiii
xviii	A	Bonifacii martyris.	xiiii
vii	b	Iſidori martyris Sol in gemini	xv
	c	kl Junii. Brandani epi ⁊ confeſſoris	xvi
xv	d	Tranſlatio ſancti bernardi.	xvii
iiii	e	Sancti dioſcori martyris	xviii
	f	Dũſtani archie. ⁊ c. Ortꝰ ſol ho. iii. Oc	xix
xii	g	Bernardini. Ethelberti. casꝰ ſol ho. viii.	xx
i	A	Helene regine. Uitalis preſbyteri	xxi
	b	Juliane virginis et martyris.	xxii
ix	c	Sancti deſiderij martyris	xxiii
	d	Tranſlatio ſancti franciſci.	xxiiii
xvii	e	Sancti aldelmi epi confeſſoris	xxv
vi	f	Auguſtini anglorum epi et confeſſoris.	xxvi
	g	Sancti bede preſbyteri	xxvii
xiiii	A	Germani epiſcopi et confeſſoris	xxviii
iii	b	Sancti coronis martyris.	xxix
	c	Sancti felicis pape. Huberti epi	xxx
xi	d	Sancte petronille virginis	xxxi

my Brother Henry yow pleas yowr master as I hope yow doe remember to

KL Junius habet dies. xxx. Luna vero. xxix
Nox habet horas. vi. Dies vero. xviii.

	e	Sancti nicomedis martyris	i
xix	f	Marcellini ⁊ petri martyrum	ii
viii	g	Eraſmi epiſcopi et martyris	iii
xvi	A	Petrocii cōfeſſoris. Ortus ſolis poſt. iii.	iiii
v	b	Bonifacii pa. ⁊ mar. Occaſ⁹ ſol' poſt. viii.	v
	c	Melonis archiepiſcopi	vi
xiii	d	Tranſlatio ſancti vvlſtanni epiſcopi	vii
ij	e	Uvilhelmi archiepiſcopi. Medardi epi.	viii
	f	Tranſlatio ſancti edmundi	ix
x	g	Traſlatio ſancti yuonis cōfeſſoris	x
	A	Barnabe apoſtoli. Anthonii monachi	xi
xviii	b	Baſilidis cōfeſſoris. Solſticiū eſtiuale	xii
vii	c	Anthonii de ordine minorū. Uitia pēthe.	xiii
	d	kl' Julii. Baſilii epi ⁊ cōfeſ. Sol i cācro.	xiiii
xv	e	Uiti ⁊ modeſti.	xv
iiii	f	Traſlatio ſancti ricardi	xvi
	g	Botulphi confeſſoris.	xvii
xii	A	Marci ⁊ marcelliani martyrum.	xviii
i	b	Geruaſii ⁊ prothaſii martyrum.	xix
	c	Traſlatio ſancti edvardi regis ⁊ mar.	xx
ix	d	Uualburge virginis	xxi
	e	Albani prothomartyris	xxii
xvii	f	Etheldrede virginis. Uigilia	xxiii
vi	g	Natiuitas ſancti iohānis baptiſte	xxiiii
	A	Traſlatio ſācti eligij epiſcopi.	xxv
xiiij	b	Johannis ⁊ pauli martyrum	xxvi
iij	c	Sancti creſcentis	xxvij
	d	Leonis pape et confeſſoris	xxviij
xi	e	Petri ⁊ pauli apoſtolorū Min⁹ dupl'	xxix
	f	Commemoratio ſancti pauli	xxx

KL Julius habet dies .xxxi. Luna vero .xxx.
Nox habet horas .viii. Dies vero .xvi.

xix	g	Octaua ſancti iohannis baptiſte	i
viij	A	Viſitatio btē marie virginis Maius du.	ii
	b	Tranſlatio ſancti thome apoſtoli	iii
xvi	c	Tranſlatio et ordinatio ſancti martini.	iiii
v	d	zoe virginis ⁊ martyris.	v
	e	Octaua apoſtolorum petri ⁊ pauli	vi
xiii	f	~~Tranſ~~ [illegible]	vii
ii	g	Depoſitio ſcti gribaldi. Or' ſol ho. iiii.	viii
	A	Cirilli epi ⁊ mar. Occaſus ſol ho. vij.	ix
x	b	Septem fratrum martyrum	x
	c	Trāſlatio ſancti benedicti	xi
xviij	d	Naboris ⁊ felicis martyrum	xii
vij	e	Sancti priuati martyris	xiii
	f	Diuiſio apłoꝝ. Dies canicula. Sol i leōe.	xiiii
xv	g	Trāſlatio ſcti ſwithuni ⁊ ſociorū eius	xv
iiij	A	kł Auguſti. Tranſlatio ſancti oſmundi.	xvi
	b	kenelmi regis ⁊ martyris	xvii
xii	c	Arnulphi epiſcopi et martyris	xviii
i	d	Rufine ⁊ iuſtine martyrum	xix
	e	Margarete virginis et martyris	xx
ix	f	Praxedis virginis	xxi
	g	Sancte marie magdalene	xxij
xvii	A	Appolinaris epi ⁊ martyris.	xxiii
vi	b	Chriſtine virginis Vigilia	xxiiij
	c	Jacobi apłi. Chriſtofori ⁊ cucufatis	xxv
xiiij	d	Sancte anne matris marie	xxvi
iii	e	Septē dormiētiū. Marthe hoſpitis	xxvij
	f	Sampſonis epi ⁊ confeſſoris	xxviij
xi	g	Felicis ⁊ ſociorum eius martyrum	xxix
xix	A	Sanctorum abdon ⁊ ſennes.	xxx
	b	Germani epiſcopi et confeſſoris	xxxi

[illegible]

KL Auguſtus habet dies.xxxi. Luna vero.xxx
Nox habet hoꝛas.x. Dies vero.xiiij

viii	c	Sancti petri ad vincula.	i
xvi	d	Sancti ſtephani pape et martyꝛis	ii
v	e	Inuẽtio ſancti ſtephani pꝛothomartyꝛis.	iii
	f	Sancti iuſtini pꝛeſbyteri.	iiii
xiii	g	Oſvvaldi. Feſtũ niuis marie virginis.	v
ii	A	Tranſfiguratio domini. Minus duplex.	vi
	b	Feſtũ dulciſſimi nõis ieſu Maius dupl'.	vii
x	c	Sancti ciriaci cum ſociis martyꝛum	viii
	d	Sancti romani martyꝛis Uigilia	ix
xviii	e	Sancti laurentii martyꝛis.	x
vii	f	Sãcti tiburtii martyꝛis	xi
	g	Sancte clare virginis.	xii
xv	A	Sancti ypoliti et ſocioꝛũ eius mar.	xiii
iiii	b	kl' Septẽ. Euſebii confeſ. Uigilia	xiiii
	c	Aſſũptio btẽ marie vĩgis pꝛĩcipale dupl'.	xv
xii	d	Sancti rochi Sol in virgine	xvi
i	e	Octã. ſcti laurentii Oꝛtꝰ ſol' hoꝛa.v.	xvii
	f	Agapiti martyꝛis Occaſꝰ ſol'.ho.vi.	xviii
ix	g	Sancti magni martyꝛis	xix
	A	Ludouici epiſcopi et confeſſoꝛis	xx
xvii	b	Bernardi confeſſoꝛis	xxi
vi	c	Octa. aſſumptiõis beate marie	xxii
	d	Thimothei et appolinaris Uigilia	xxiii
xiiii	e	Scti bartholomei apl'i Inferiꝰ dupl'.	xxiiii
iii	f	Ludouici regis francoꝛum.	xxv
	g	Sancti ſeuerini	xxvi
xi	A	Sancti ruphi martyꝛis.	xxvii
xix	b	Scti auguſtini epi ⁊ 2. iferiꝰ dupl'.	xxviii
	c	Decollatio ſancti iohannis baptiſte	xxix
viii	d	Felicis et adaucti martyꝛum	xxx
	e	Cuthburge virginis et Paulini epi	xxxi

KL September habet dies. xxx. Luna. xxix.
Nox habet horas. xii. Dies vero. xii.

xvi	f	Sanci egidii abbatis	i
v	g	Anthonii martyris.	ii
	A	Ordinatio ſancti gregorii [redacted]	iii
xiii	b	Tranſlatio ſancti cuthberti	iiii
ii	c	Bertini abbatis. Finiũt dies caniculares	v
	d	Eugenii confeſſoris	vi
x	e	Euurcii epiſcopi et confeſſoris.	vii
	f	Natiuitas btē marie v̄gis. Maiꝰ dupl.	viii
xviii	g	Gorgonii martyris	ix
vii	A	Sancti ſiluii epiſcopi et confeſſoris	x
	b	Prothi et iacinti martyrum.	xi
xv	c	Martiniani epiſcopi et confeſſoris	xii
iiii	d	Maurilli epi et ꝯfeſ. Ortus ſol' ho. vi.	xiii
	e	kł Oc. Exalta. crucis. Occaſꝰ ſol' ho. v.	xiiii
xii	f	Oct. nati. btē marie Equinoctiũ eſtiuale.	xv
i	g	Edithe virginis Sol in libra	xvi
	A	Lamberti epiſcopi et martyris	xvii
ix	b	Sanctorum victoris ⁊ corone	xviii
	c	Sancti ianuarii martyris	xix
xvii	d	Sancti euſtacii Uigilia	xx
vi	e	Mathei apoſtoli et euangeliſte	xxi
	f	Mauricii et ſociorum eius martyrum	xxii
xiiii	g	Tecle virginis et Lini [redacted] et mar.	xxiii
iii	A	Andochii martyris	xxiiii
	b	Firmini epiſcopi et martyris	xxv
xi	c	Cipriani et iuſtine martyrum.	xxvi
xix	d	Coſme et damiani martyrum	xxvii
	e	Exuperii epiſcopi et confeſſoris.	xxviii
viii	f	Michaelis archangeli	xxix
	g	Hieronimi preſbyteri et confeſſoris.	xxx

KL October habet dies .xxxi. Luna vero .xxx.
Nox habet horas .xiiii. Dies vero .x.

xvi	A	Remigii epiſcopi. Bauonis	i
v	b	Leodegarii epiſcopi et confeſſoris	ii
xiii	c	Candidi martyris	iii
ii	d	Franciſci confeſſoris	iiii
[illegible]	e	Apolinaris martyris [illegible]	v
x	f	Fidis virginis	vi
	g	Sanctorum marci et marcelliani	vii
xviii	A	Pelagie virginis	viii
viii	b	Sanctorum dionyſii ruſtici ⁊ eleutherii	ix
	c	Geronis et ſociorum eius martyrum	x
xv	d	Nicaſii epiſcopi et martyris	xi
iiii	e	Sancti vvilfridi epiſcopi [illegible]	xii
	f	Tranſlatio ſancti edvvardi regis	xiii
xii	g	Calixti pape et martyris	xiiii
i	A	Sancti vvlfranni epiſcopi.	xv
	b	iii No. Michaelis archã. Sol i ſcorpiõe	xvi
ix	c	Etheldrede vir. Ortus ſolis ho. vii.	xvii
	d	Luce euãgeliſte. Occaſus ſolis ho. iiii.	xviii
xvii	e	Fredeſvvide virginis	xix
vi	f	Auſtroberte virginis.	xx
	g	Undecim milium virginum	xxi
xiiii	A	Marie ſalome	xxii
iii	b	Romani epiſcopi ⁊ confeſſoris	xxiii
	c	Maglori epiſcopi et confeſſoris	xxiiii
xi	d	Criſpini et criſpiniani martyrum	xxv
xix	e	Euariſte [redacted] et Amãdi epi cõfeſſoris	xxvi
	f	Florentii martyris Vigilia	xxvii
viii	g	Symonis et iude apoſtolorum	xxviii
	A	Narciſci epiſcopi et confeſſoris	xxix
xvi	b	Germani et capuani epiſcoporum	xxx
v	c	Quintini epiſcopi et martyris	xxxi

KL Nouēber habet dies. xxx. Luna vero. xxx.
Nox habet horas. xvi. Dies vero. viii.

	d	Feſtum omnium ſanctorum	i
xiii	e	Commemoratio animarum	ii
ii	f	Wenefredi virginis. Et huberti epi	iii
	g	Sancti amantii et vitalis	iiii
x	A	Leti preſbiteri et confeſſoris	v
	b	Leonardi abbatis	vi
xviii	c	Willibrordi archiepiſcopi	vii
vii	d	Sanctorum quattuor coronatorum	viii
	e	Sancti theodori	ix
xv	f	Sancti martini [redacted]	x
iiii	g	Sancti martini epiſcopi	xi
	A	Sancti paterni martyris	xii
xii	b	Sancti brici epiſcopi et confeſſoris	xiii
i	c	kl' decēb. Trāſ. erkēvvaldi epi lōdoñ	xiiii
	d	Macuti epiſcopi. Sol in ſagittario	xv
ix	e	Depoſitio ſcti edmūdi archiepiſcopi	xvi
	f	Hugonis epiſcopi et confeſſoris	xvii
xvii	g	Octaue ſancti martini	xviii
vi	A	Elizabet matrone. Ortus ſol. viii.	xix
	b	Scti edmūdi regis Occaſꝰ ſol ho. iiii.	xx
xiiii	c	Preſentatio beate marie virginis	xxi
iii	d	Sancte cecilie virginis et martyris	xxii
	e	Clementis [redacted] et martyris	xxiii
xi	f	Sancti griſogoni martyris	xxiiii
xix	g	Katherine virginis et martyris	xxv
	A	Lini [redacted] et martyris	xxvi
viii	b	Sanctorum agricole et vitalis	xxvii
	c	Sancti rufi martyris	xxviii
xvi	d	Saturnini. Criſanti mar. Uigilia	xxix
v	e	Sancti Andree apoſtoli	xxx

KL Decēber habet dies. xxxi. Luna vero. xxx.
Nox habet horas. xviii. Dies vero. vi.

	f	Eligii episcopi et confessoris	i
xii	g	Sancti libani	ii
ii	A	Barbare ṽginis et martyris	iii
x	b	Osmundi episcopi ⁊ confessoris	iiii
	c	Sancti sabbe abbatis	v
xviii	d	Nicholai episcopi et confessoris	vi
vij	e	Octaue sancti andree apostoli	vii
	f	Conceptio beate marie ṽginis	viii
xv	g	Sancti cypriani abbatis	ix
iiii	A	Sancte eulalie ṽginis	x
	b	Sancti damasi ~~pape~~ et confessoris	xi
xii	c	Sancti pauli episcopi et cōfessoris	xii
i	d	Lucie virgi. et mar. Pricipiū hiemis	xiii
	e	kl' Januarii. Othile virginis	xiiii
ix	f	Ualerii epi et cōfessoris. Solsticium	xv
	g	O sapientia. Sol in capricorno	xvi
xvi	A	Lazari epi ⁊ cōfe. Ortus sol' post. viii.	xvii
vi	b	Grani epi et cōfes. Occas' sol' post iii.	xviii
	c	Sancte venesie ṽginis	xix
xiiii	d	Sancti iulii martiris Uigilia	xx
iii	e	Sancti thome apostoli	xxi
	f	Sanctorū triginta martyrum	xxii
xi	g	Sancte victorie ṽginis	xxiii
xix	A	Sanctarum ṽginum. xl. Uigilia	xxiiii
	b	Natiuitas domini nostri iesu christi	xxv
viii	c	Stephani prothomartiris	xxvi
	d	Johannis apostoli et euangeliste	xxvii
xvi	e	Sanctorum innocentium	xxviii
v	f	~~Thome archiepiscopi et martiris~~	xxix
	g	Translatio sancti iacobi	xxx
xiii	A	Siluestri ~~pape~~ et martiris	xxxi

Etas lu.		briſtovve	Sāvvi.		Bervvi.	Lōdon.
	Ceſt	Sovveſt				
	ho.	mi		mi.	ho	Mi.
i	vi	xlviii	xii	xlviii	iii	xlviii
ii	vii	xxxvi	i	xxxvi	iiii	xxxvi
iii	viii	xxiiii	ii	xxiiii	v	xxiiii
iiii	ix	xii	iii	xii	vi	xii
v	x	o	iiii	o	vii	o
vi	x	xlviii	iiii	xlviii	vii	xlviii
vii	xi	xxxvi	v	xxxvi	viii	xxxvi
viii	xii	xxiiii	vi	xxiiii	[illegible]	xxiiii
ix	i	xii	vii	xii	x	xii
x	ii	o	viii	o	xi	o
xi	ii	xlviii	viii	xlviii	xi	xlviii
xii	iii	xxxvi	ix	xxxvi	xii	xxxvi
xiii	iiii	xxiiii	x	xxiiii	i	xxiiii
xiiii	v	xii	xi	xii	ii	xii
xv	vi	o	xii	o	iii	o
xvi	vi	xlviii	xii	xlviii	iii	xlviii
xvii	vii	xxxvi	i	xxxvi	iiii	xxxvi
xviii	viii	xxiiii	ii	xxiiii	v	xxiiii
xix	ix	xii	iii	xii	vi	xii
xx	x	o	iiii	o	vii	o
xxi	x	xlviii	iiii	xlviii	vii	xlviii
xxij	xi	xxxvi	v	xxxvi	viii	xxxvi
xxiii	xii	xxiiii	vi	xxiiii	ix	xxiiii
xxiiii	i	xii	vii	xii	x	xii
xxv	ii	o	viii	o	xi	o
xxvi	ii	xlviii	viii	xlviii	xi	xlviii
xxvii	iii	xxxvi	ix	xxxvi	xii	xxxvi
xxviii	iiii	xxiiii	x	xxiiii	i	xxiiii
xxix	v	xii	xi	xii	ii	xii
xxx	vi	o	xii	o	iii	o
	Vveſt		Noꝛtteſt		Noꝛtvveſt	

Thys table ſeruyte to knovve the fulle floodes and ebb ys of anye hauē oꝛ poꝛt Exaumpla J deſyꝛe to knovve the full floode att londō the mōe beynge. iiii. dayes olde ſoo entre ye in too the fyꝛſte lyne of the table called etas lune. ād deſcende vn tho the. iiii. daye coꝛreſpondēt to that. iiii. and vnder the tytle foꝛ london ye ſhalle fiende. vi. ovvꝛes and. xii. mynuettys ſoo cōclude tha vvhen the montys. iiii. dayle olde than ys hytt full floode att london. att vi. of the cloke. and xii. mynuettys atte bothe in moꝛnynge and alſo att vi a cloke and. xii mynuettys att nyghte and and in thys maner of foꝛ me ye maye knove att all other poꝛthys ſoo that ye knovve vvhat coſte the mone ha the foꝛ that place.

The canon for letynge of blode.

¶ Thys preſent table ſhovvete dayly in vvhat ſygne and degree of zodiake that the mone ys.

¶ Nota I deſyre to knovve in vvhatt ſigne and degree the mone ſhalbe the .xii. daye of ſeptēber. Anno M.ccccc and .viii Fyrſte ſeke the name of the mone the of ſeptember in the table vvhyche fo vvnde rekene fron hyt tvnto the terminatyō of .xii. dayes that ys to vveytte ye ſhall begynne there as ſeptember ſtondy the prēted accovvntynge that daye on the vvyche ys y and ſoo deſſēdynge dovvne vardes a mōge yovvre letters on to the laſte letter or ſyllabe eſt retovvrnynge than fro eſt to the begynnige of the table att the letter A. and than the terminatiō of the .xii daye of ſeptēber ye ſhalle finde amōge the letters thys letter f. vvhyche f note in yo vvre mynde.

Than nexte enſuyng in thys table ye ſhall in ſerche ād ſeke for the pryme other vvyſe called aureus numerus of thys preſentt yere vvyche ys .viii. vppon the vvyche dyrectely amonge the letters of the croſſe revve corrſpōdent tho .viii. ye ſhalle begynne vvythe the fyrſte letter of the croſſe revve A. and than deſcendynge B. and ſoo forthe ſucceſſyuely vntho ye come on tho thys letter F. before noted in yovvre mynde vvhyche in the table of letters endyte vppon B. and dyrectely ther to anſverynge for yovvre concluſyon ye ſhalle fynde the mone in ariete the .xxvi. degreys vvyth a. + croſſe vvhyche ys very good for blode lettynge and thys + croſſe vvyche ys meane tho reſue medycine attractyue and the .iii + ys good for tho entre in tho the eſt vveor baythe And in thys maner ye ſhalle ꝓcede for all ye other daye of anie other monethe.

¶ Tabula pꝛeſēs indicat in quo ſigno luna ſit omni die.

noīa. xij. mēſiū	littere	aureus.	xij.	gra.	Pꝛo fleu.	Pꝛo medi.	Pꝛo balne.	
Feb. Nouēber.	a	iii	Aries	xiij.	+	⊦	+	
Martius	b		Aries	xxvj	+	⊦	+	attractiue.
	c	xiiij.	Thaurus	x	malum			
December	d	vj	Thaurus		malū			retractiue
	e		Gemini	vj	m	⊦	⊦	
Apꝛilis	f	xvii	Gemini	xix	m	⊦	⊦	digeſtiue.
	g	ix	Cancer	ii	⊦	+	+	
Maii	h	j	Cancer	xv	⊦	+	+	expulſiue
	i		Cancer	xxix	⊦	+	+	
	k	xii	Leo	xii	m	m	+	
	l	iii	Leo	xxv.	m	m	+	attractiue.
Junius	m		Uirgo	viii	malum			
	n	xv	Uirgo	xxi	malū			retractiue
Julius	o	vii	Libꝛa	iiii	+	+	⊦	
	p		Libꝛa	xviii	+	+	⊦	digeſtiue.
	q	xviii	Scoꝛpio	i	⊦	+	m	
	r	x	Scoꝛpio	xiiii	⊦	+	m	expulſiue
Auguſtus	ſ	ii	Scorpio.	xxviii	+	+	m	
	t		Sagitta	x	+	⊦	+	
	v	xiii	Sagitta.	xxiiii	+	⊦	+	attractiue
	x	v	Capꝛicoꝛ.		malum			
September	y		Capꝛicoꝛ.	xxii	malū			retractiue
	z	xvi	Aquarius	vi	⊦	+	+	
Jan. October	&	viii	Aquarius	xx	+	+	⊦	digeſtiue.
	ꝯ		Piſces	iiii	+	⊦	+	
	Ā	xix	Piſces.	xv	⊦	⊦	+	expulſiue
	ē	xi	Piſces	xxx	⊦	⊦	+	
	dierum.	numerus	ſignoꝝ	dies electi	dies electi	dies electi		

B.j.

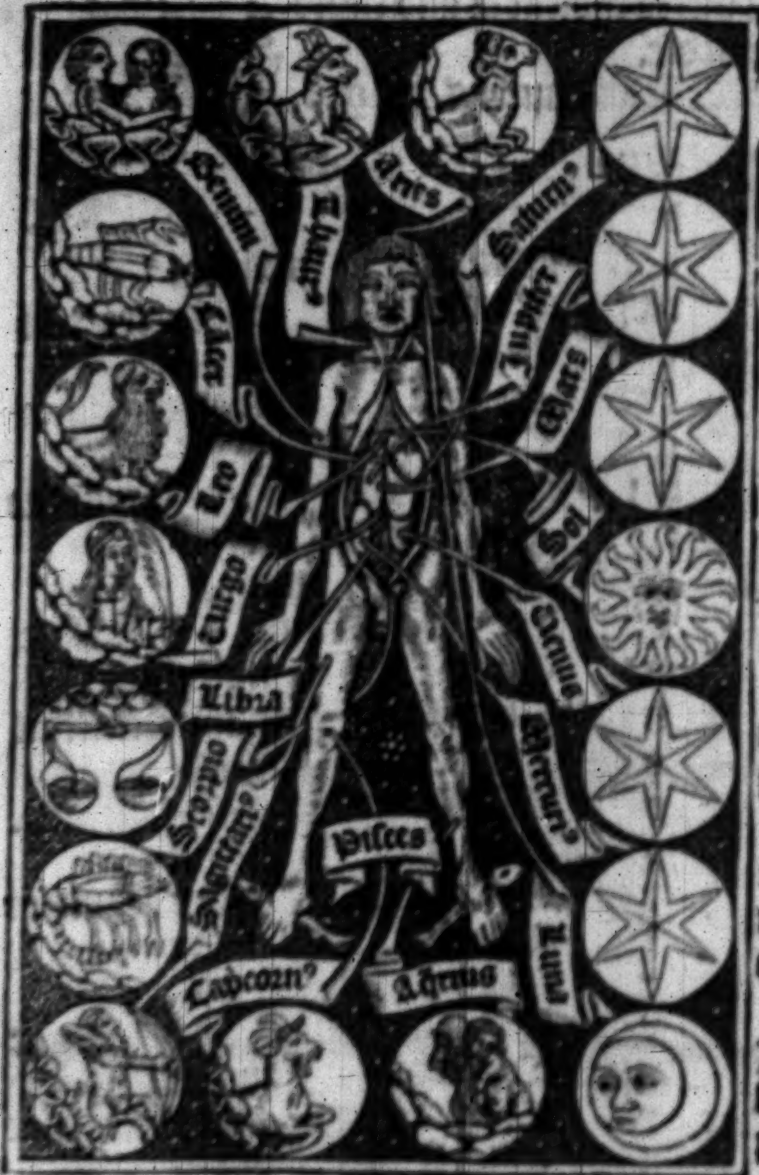
Gemini
Thaurus
Aries
Saturnꝰ
Jupiter
Cancer
Mars
Leo
Sol
Virgo
Venus
Libra
Scorpio
Mercuriꝰ
Sagittariꝰ
Pisces
Luna
Capꝛicoꝛnꝰ
Aquarius

Saturnꝰ respicit splē.

Jupiter respicit epar.

Mars respicit epar

Sol respi. stomachū.

Venꝰ respi. ren.

Mercuriꝰ respicit ren.

Luna respicit caput.

¶ Aspectus duodecim signoꝛum.

Aries respicit caput
Thaurus respicit collum
Gemini respicit scapulas bꝛachia et manus.
Cancer pectus et pulmo.
Leo stomachum et ren.
Virgo intestina et epar.
Libra: vmbilicū/lūbos. et interioꝛa ventris.
Scoꝛpio / respi. pudēda.
Sagittariꝰ respi. coxas.
Capꝛicoꝛnꝰ respi. genua.
Aquarius respi. tibias.
Pisces respicit pedes.

¶ Quoniam aūtē nonnulli queritāt tempoꝛa inciſioni venarū apta. habetqꝫ luna plurimū poteſtatis ī ea re. aliis atqꝫ aliis recepta ſignis: nō abſētaneū videtur hic attexere generales quodſdā ſignoꝛū pꝛopꝛietates quibuſqꝫ partibꝰ hūani coꝛporis ſingula accomodari ſoleant vt quamuis bꝛeui ac craſſo quoſdam argumento ſigna apta ineptaqꝫ internoſcantur.

¶ Aries vt ꝑhibēt auctoꝛes calidus et ſiccus eſt atqꝫ igneꝰ caput hoīs totū ſibi vēdicās aptus iciſioni vene.

¶ Thaurus frigidus et ſiccus terreuſqꝫ ad collū ſpectat ineptus ſanguini fundendo.

¶ Gemini calidi humidi et aeri humeros et bꝛachia manuſqꝫ tutantur inutiles venis aperiendis.

¶ Cancer frigidus humidus aqueꝰ pectoꝛi ſtomacho pulmoniqꝫ accōmodatur varius in minutiōe ſanguinis.

¶ Leonē calidū et ſiccū igneūqꝫ eſſe perhibent doꝛſū ac latera reſpicientē periculoſum ſanguini emittēdo.

¶ Uirginis ſignum frigidum ſiccū terreumqꝫ ad ventrem ac inteſtina ſpectat indifferens vene ſecande.

¶ Libꝛa calida humida aerea vmbilicum lumbos interioꝛaqꝫ ventris ſoꝛtitur vtilis ſanguini minuendo.

¶ Scoꝛpio frigidus humidus aquaticuſqꝫ pudenda gubernat incertus ad venam incidendam.

¶ Sagittario calido ſicco et igneo coxe aſcribantur vtili ad inciſionem vene.

¶ Capꝛicoꝛnus frigidus ſiccus ac terreus habet genua ad ſanguinis minutionem haud inutilis exiſtit.

¶ Aquarius calidus humidus et aereus ad crura refertur et indifferens vene incidende.

¶ Piſces quoqꝫ indifferentes ſunt frigidi humidi et aquatici pedeſqꝫ in tutelam recipiunt.

¶ Diſtinctiones quattuor complexorum hominum.

Licet corpus humanū componatur ex naturis quattuor elemētorū tamē vno p̄domināte ceteris: ipſū corpus a tali dominatur. Item terra tāq̄ ab inferiori que eſt frigida ⁊ ſicca dicit̄ melācolicus qꝛ frigidus ⁊ ſiccꝰ parū appetit ⁊ parū poteſt Et habet has proprietates. Verſus Jnuidus ⁊ triſtis cupidꝰ dextreqꝫ tenacis. Nō expers fraudis timidus luteiqꝫ coloris Flegmaticꝰ eſt humidus ⁊ frigidus ſicut aqua parum vult ⁊ multa poteſt: ⁊ habet has proprietates. Verſꝰ. Eſt ſomnolētus piger ſputamine plenꝰ Hinc ebes ſenſus pinguis facies color albus Sāguineus eſt calidꝰ et humidꝰ ſicut aer multa vult ⁊ multū poteſt ⁊ habet has proprietates. Verſꝰ Largus amās hilaris ridēs rubeiqꝫ coloris. Cātās carnoſꝰ ſatis audax atqꝫ benignus. Colericus calidus ⁊ ſiccus affirmat̄ ſicut ignis multa vult ⁊ parū pōt: ⁊ habet has proprietates. Vſꝰ. Hirſutus fallax iraſcens ꝓdigus audax. Aſtutus gracilis ſiccus croceiqꝫ coloris ¶ De fluxu vētris. Verſus Si fluxū pateris ſi non caueas morieris. Concubitū potū nimiū cū frigore motū. ¶ Officia. xii. menſium Pocula ianus amat / ⁊ februꝰ algeo clamat. Marciꝰ arua fodit / aprilis florida prodit. Frōs ⁊ flos nemorꝝ maio ſunt fomes amorꝝ. Dat iunius fena / iulio reſecat̄ auena. Auguſtus ſpicas / ſeptēber colligit vuas. Seminat october ſpoliat v̄gulta nouēber Querit habere cibū porcū mactādo decēber. ¶ Ieiunia. iiii. tēporum Poſt cineres: neuma: poſt crucē: poſtqꝫ luciā. Mercurij veneris ſabbato ieiunia fient. ¶ De nuptijs. Prime nuptie cuiuſlibet anni intrāt die. xiii. ianuarij et durāt vſqꝫ ad dominicā ſeptuageſime. Secūde veniūt dominica ī albis que eſt quaſi modo geniti. Tercie ⁊ vltime intrāt dominica trinitatis ⁊ durāt vſqꝫ ad aduētū dn̄i

¶ Initium ſancti euãgelij ſecundum Johannem. Gloria tibi domine. ✠

IN principio erat verbum et verbũ erat apud deum: et deus erat verbũ. Hoc erat i pricipio apud deũ. Oia per ipſũ facta ſũt: et ſine ipſo factũ eſt nihil quod factũ eſt in ipſo vita erat/ ⁊ vita erat lux hoim ⁊ lux in tenebris lucet: ⁊ tenebre eam nõ cõprehenderũt Fuit homo miſſ⁹ a deo cui nomẽ erat iohannes. Hic venit in teſtimoniũ/ vt teſtimoniũ perhiberet de lumine: vt oẽs crederẽt per illũ. Nõ erat ille lux: ſed vt teſtimoniũ perhiberet de lumine. Erat lux vera que illuminat oẽm hominem venientẽ in hũc mũdũ. In mundo erat: ⁊ mund⁹ per ipſũ fact⁹ eſt: ⁊ mundus eum non cognouit. In propria venit: ⁊ ſui eum non receperũt. Quotquot autẽ receperunt eum: dedit eis poteſtatẽ filios dei fieri his qui credunt in noie eius. Qui nõ ex ſanguinibus: neqꝫ ex volũtate carnis: neqꝫ ex voluntate viri ſed ex deo nati ſuut. Et verbum caro factum eſt: et habitauit in nobis Et vidimus gloriã eius gloriã quaſi vnigeniti a p̃re: plenũ gr̃e ⁊ veritatis. Deo grãs.

Laus deo pax viuis: ⁊ requies defunctis.

¶ Sequentia ſancti euãgelij: ſecundũ Lucam. Gloria tibi domine. ✠

In illo tp̃e. Miſſ⁹ eſt gabriel ãgel⁹ a deo ĩ ciuitatẽ galilee cui nomẽ nazareth ad virginẽ deſpõſatã viro cui nomẽ erat ioſeph de domo dauid et nomen virgis maria. Et ingreſſ⁹ ãgel⁹ ad eã/ dixit Aue grã plena dñs tecũ bñdicta tu ĩ mulierib⁹. Que cũ audiſſet turbata eſt in ſermõe eius et cogitabat qualis eſſet iſta ſalutatio Et ait angel⁹ ei. Ne timeas maria ĩueniſti eni gratiã apud dñm. Ecce ꝯcipies ĩ vtero ⁊ paries filiũ ⁊ vocabis nomen ei⁹ ieſum. Hic erit magn⁹ ⁊ fili⁹ altiſſimi vocabit᷑ ⁊ dabit illi dñs de⁹ ſedẽ dauid p̃ris eius ⁊ regnabit in domo iacob ineternũ: et regni ei⁹ nõ erit finis. Dixit aũt maria ad ãgelũ. Quõ fiet iſtud qñ virũ nõ cognoſco. Et rñdẽs ãgel⁹ dixit ei. Spũs ſctũs ſuꝑueniet ĩ te ⁊ vt⁹ altiſſimi obũbrabit tibi. Ideoqꝫ ⁊ qd̃ naſcet᷑ ex te ſctm̃ vocabit᷑ fili⁹ dei. Et ecce elizabeth cognata tua ⁊ ip̃a ꝯcepit filiũ ĩ ſenectute ſua Et hic mẽſis eſt ſext⁹ illi q̃ vocat᷑ ſteril̃ qa nõ erit ĩpoſſibile apud deũ oẽ verbũ. Dixit aũt mária. Ecce ancilla dñi fiat mihi ſcdꝫ v̄bũ tuũ. Deo grãs. ¶ Sequẽtia ſcti euangelij ſcd̃m Matheũ. Glĩa tibi dñe. ✠

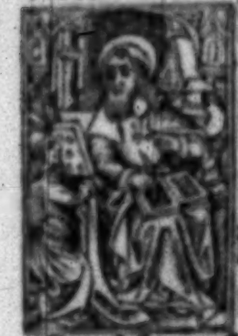

Cum natꝰ eſſet ieſꝰ in bethleẽ iude: ĩ diebꝰ herodis regis. Ecce magi ab oꝛiẽte venerũt hieroſolimã dicẽtes. Ubi eſt q̇ natꝰ eſt rex iudeoꝝ. Uidimꝰ enĩ ſtellã eiꝰ ĩ oꝛiẽte: ⁊ venimꝰ cũ muneribꝰ adoꝛare eũ. Audiẽs aũt herodes rex tᷓbatꝰ ẽ ⁊ oĩs hieroſolima cũ illo Et ꝯgregãs oẽs pꝛĩcipes ſacerdotũ ⁊ ſcribas pplĩ: ſciſcitabat̃ ab eis vbi xp̃s naſceret̃. At illi dixerũt ei. In bethleẽ iude. Sic enĩ ſcriptũ eſt ꝑ ꝓphetã. Et tu bethleẽ tra iuda: nequaq̃ minima es ĩ pꝛincipibꝰ iuda ex te enĩ exiet dux q̇ regat pplm̃ meũ iſrl̃. Tũc herodes rex clã vocat̄ magis diligẽt̃ didicit ab eis tẽpꝰ ſtelle q̇ apparuit eis. Et mittẽs eos ĩ bethleẽ dixit. Ite ⁊ interrogate diligẽt̃ de puero ⁊ cũ inueneritꝭ renũciate mihi vt et ego veniens adoꝛẽ eũ. Qui cũ audiſſẽt regẽ abierũt. Et ecce ſtella quã viderãt in oꝛiẽte ãtecedebat eos vſq; dũ veniẽs ſtaret ſupꝛa vbi erat puer. Uidẽtes ãt ſtellã magi gauiſi ſũt gaudio magno valde Et intrãtes domũ inuenerũt puerũ cũ ma-

ria mr̄e eiꝰ. Et ꝓcidētes adoꝛauerūt eū. Et
apertis theſauris ſuis obtulerūt ei munera
aurū/thus ⁊ mirrā. Et rñſo accepto in ſom
nis ne redirēt ad herodē: ꝑ aliā viā reuerſi
ſūt i regionē ſuā. Deo. Sequētia ſcti euāge
lij ſcḋm marcū. Glīa tibi dñe ✠

IN illo tpe. Recūbētibꝰ vn
decim diſcipl̄is ſuis appa
ruit illis ieſus: ⁊ exp̄obꝛauit icre
dulitatē illoꝛū et duriciā coꝛdis.
Quia his q̄ viderāt eū reſurre-
xiſſe a moꝛtuis nō crediderūt. Et dixit eis.
Eūtes in mūdū vniuerſū p̄dicate euāgeliū
oī creature. Qui crediderit ⁊ baptizatꝰ fue-
rit ſaluꝰ erit. Qui vͦo nō crediderit: cōdēna
bit̄. Signa aūt eos q̄ crediderit hec ſequēt̄.
In noīe meo demōia eiciēt: linguis loquē
tur nouis ſerpētes tollēt: et ſi moꝛtiferū qḋ
biberit/ nō eis nocebit. Sup̄ egros manus
īponēt et bñ habebūt. Et dñs q̄dē ieſꝰ poſt
q̄ locutꝰ eſt eis aſſūptus eſt in celū ⁊ ſedet a
dextris dei Illi aūt ꝓfecti p̄dicauerūt vbiq̄
dño cooperāte ⁊ ſermonē ꝯfirmāte ſequen-
tibꝰ ſignis. Deo. Whā the p̄ſte hath ſayd
the goſpel ſay tys. Per hec ſctā euangelica
dicta deleant̄ vniuerſa nr̄a delicta. Amen

Paſſio ſecundum Johannem.

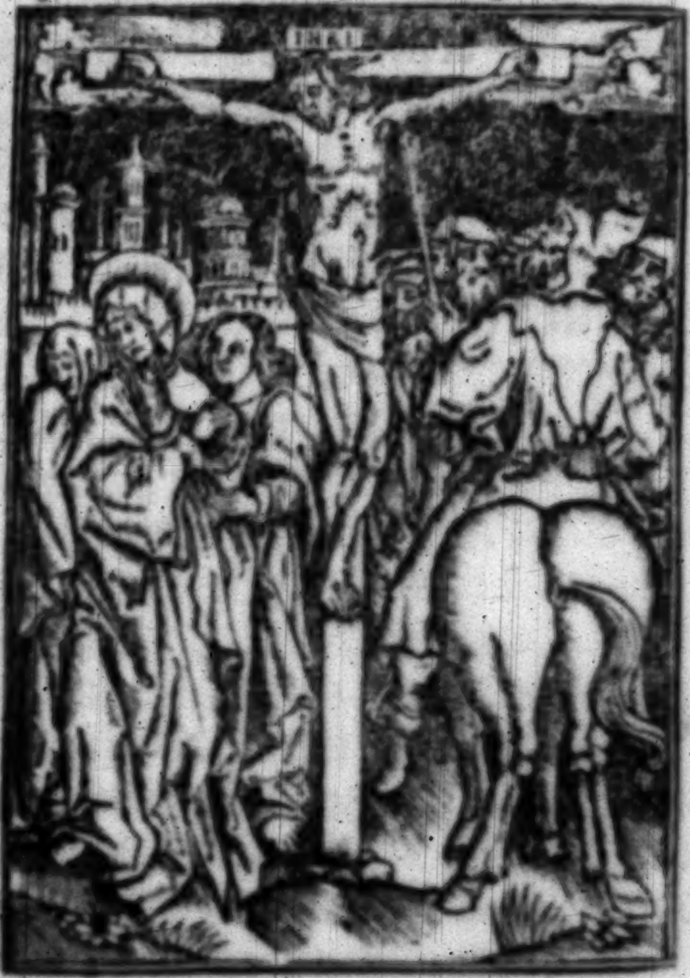

Pater noſter. Aue maria. ¶ Paſſio domini noſtri Jeſu chꝛiſti ſecundum iohannem

Egreſſus eſt dn̄s ieſus cum diſcipulis ſuis trās toꝛrentē cedꝛō vbi erat oꝛtus/in quem introiuit ip̄e/et diſcipuli eius Sciebat autē ⁊ iudas ꝗ tradebat eū locum ꝗa frequēter cōuenerat ieſ⁹ illuc cum diſcipulis ſuis. Judas ergo cū accepiſſet cohoꝛ tem a pōtificib⁹ et phariſeis miniſtros venit illuc cū laternis ⁊ facib⁹ ⁊ armis. Ieſ⁹ itaqꝫ ſciēs oīa que ventura erāt ſuper eū ꝓceſſit et dixit eis. Quē q̄ritis? Reſponderūt ei. Ieſum nazarenū. Dixit ei ieſ⁹ Ego ſum Stabat aūt ⁊ iudas qui tradebat eū cū ipſis. Ut ergo dixit eis ieſ⁹ ego ſum: abierūt retroꝛſū / ⁊ ceciderūt in terrā. Iterū ergo interrogauit eos. Quē queritis? Illi autē dixerūt. Ieſum nazarenum. Reſpōdit ieſus Dixi vobis q̄a ego ſum. Si ergo me q̄ritis ſinite hos abire. Ut ipleretur ſermo quē dixit: quia quos dediſti michi nō ꝑdidi ex eis quēq̄. Simō ergo petrus habēs gladium eduxit eū ⁊ ꝑcuſſit pontificis ſeruū et abſcidit auriculā eius dextrā. Erat autē nomen ſeruo malcus. Dixit ergo ieſus petro. Mitte gladiū tuū in vaginā: calicē quem dedit mihi pater nō vis vt bibam illum? Cohoꝛs ergo ⁊ tribun⁹ et miniſtri iudeoꝛū cōpꝛehēderūt ieſū ⁊ ligauerūt eum: et adduxerunt eum ad annā pꝛimū. Erat enī ſocer cayphe qui erat pontifex anni illius. Erat aūt cayphas qui cōſiliū dederat iudeis / quia expedit vnū hominē moꝛi pꝛo populo. Sequebatur autem ieſum ſymō petr⁹ et alius diſcipulus. Diſcipulꝰ aūt ille erat notꝰ pontifici et introiuit cum ieſu in atriū pōtificis Petrus autē ſtabat ad hoſtiū foꝛis. Exiuit ergo diſcipulus alius/ qui erat notꝰ pontifici: ⁊ dixit oſtiarie: ⁊ introduxit petrū. Dixit aūt petro ancilla hoſtiaria. Nūquid ⁊ tu ex diſcipulus es hominis iſtiꝰ? Dixit ille. Nō ſum. Stabāt autē ſerui et miniſtri ad pꝛunas q̄a frigus erat ⁊ calefaciebant ſe. Erat aūt petrꝰ cū eis ſtās ⁊ calefaciēs ſe. Pōtifex ergo iterrogauit ieſum de diſcipulis ſuis ⁊ de doctrina eiꝰ. Reſpōdens ieſus dixit Ego palā locutꝰ ſū mundo ego ſemper docui in ſynagoga et in templo quo oēs iudei cōueniunt ⁊ in occulto locutus ſum nihil. Quid me interrogas? Interroga eos q̄ audierūt quid locutus ſum ipſis. Ecce hi ſciūt que dixerim ego. Hec autē cum dixiſſet vnus aſſiſtens miniſtroꝛum dedit alapā ieſu dicēs Sic reſpondes pōtifici? Reſpondit ieſus. Si male locutus ſum/ teſtimoniū perhibe de malo. Si autem bene: quid me cedis Et miſit eum annas ligatum ad cayphā pōtificem. Erat aūt ſymō petrus ſtans et calefaciēs ſe. Dixerunt ergo ei. Nūquid ⁊ tu ex diſcipulis eiꝰ es? Negauit ille et dixit. Non ſum. Dixit ei vnꝰ ex ſeruis põtificis cognatus eius cuius abſcidit petrus auriculam Nõne ego te vidi in oꝛto cum illo? Iterũ ergo negauit petrus: ⁊ ſtatim gallꝰ cantauit Adducũt ergo ieſum a caypha in pꝛetoꝛiũ Erat autẽ mane: et ipſi nõ introierũt ĩ pꝛetoꝛiũ vt nõ cõtaminarent᷑: ſed mãducarẽt paſcha. Exiuit ergo pylatꝰ ad eos foꝛas: et dixit. Quam accuſationem affertis aduerſus hominẽ hũc? Reſpõderũt ⁊ dixerunt ei Si nõ eſſet hic malefactoꝛ: nõ tibi tradidiſſemus eũ. Dixit ergo eis pylatus. Accipite eum vos: ⁊ ſecundũ legẽ veſtrã iudicate eũ Dixerũt ergo ei iudei. Nobis nõ licet interficere quẽq̃. Vt ſermo ieſu impleret᷑ quẽ dixit: ſignificans qua moꝛte eſſet moꝛiturus Introiuit ergo iterũ in pꝛetoꝛiũ pylatus: ⁊ vocauit ieſũ ⁊ dixit ei. Tu es rex iudeoꝛũ? Reſpõdit ei ieſus. A temetipſo hoc dicis an alij tibi dixerũt de me? Dixit ei pilatꝰ. Nũquid ego iudeꝰ ſum? Gens tua et põtifices tradiderũt te michi. Quid feciſti? Reſpondit ieſus. Regnũ meũ nõ eſt de hoc mũdo. Si ex hoc mũdo eſſet regnũ meũ: miniſtri mei vtiqꝫ decertarẽt vt non traderer iudeis Nunc autẽ regnũ meũ non eſt hinc. Dixit itaqꝫ ei pylatus. Ergo rex es tu. Reſpondit ieſus. Tu dicis: quia rex ſum ego. Ego ad hoc natus ſum: ⁊ ad hoc veni in mūdū: vt teſtimonium ꝓhibeam veritati. Oīs qui eſt ex veritate: audit vocē meam. Dixit ei pilat⁹ Quid eſt v̄itas? Et cū hoc dixiſſet: iterū exiuit ad iudeos et dixit eis. Ego nullā inuenio in eo cauſam. Eſt aūt cōſuetudo vobis: vt vnum dimittā vobis in paſca. Vultis ergo dimittā vobis regem iudeoꝝ? Clamauerūt rurſum oēs dicētes. Nō hūc / ſed barrabā. erat autem barrabas latro. Tūc ergo apprehendit pylat⁹ ieſū: ⁊ flagellauit Et milites plectētes coronā de ſpinis impoſuerunt capiti eius: ⁊ veſte purpurea circūdederunt eum. Et veniebāt ad eū ⁊ dicebāt Aue rex iudeoꝝ. Et dabant ei alapas. Exiuit iterū pylat⁹ foras: et dixit. Ecce adduco vobis eum foras: vt cognoſcatis quia nullam inuenio in eo cauſam. Exiuit ergo ieſ⁹ portās coronā ſpineā / ⁊ purpureum veſtimentū et dixit eis pilat⁹. Ecce homo. Cum ergo vidiſſent eum pōtifices ⁊ miniſtri. clamabāt dicētes. Crucifige crucifige eū. Dixit eis pilatus. Accipite eum vos: ⁊ crucifigite. ego enim nō inuenio in eo cauſā. Reſponderunt ei iudei. Nos legē habemus ⁊ ſecundū legē debet moꝛi: q̄a filiū dei ſe fecit. Cum ergo audiſſet pylatus hūc ſermonem magis timuit. Et ingreſſus eſt pꝛetoꝛium iterum: et dixit ad ieſum. Unde es tu? Jeſus aūt reſponſum nō dedit ei. Dixit ergo ei pylatus. Mihi non loqueris? Neſcis quia poteſtatē habeo crucifigere te: ⁊ poteſtatem habeo dimittere te? Reſpondit ieſꝰ. Non haberes poteſtatē aduerſū me vllā. niſi tibi datū eſſet deſuper Pꝛopterea ꝙ me tradidit tibi: maius peccatū habet. Et exinde querebat pylatus dimittere eum. Judei autē clamabāt dicentes. Si hunc dimittis non es amicus ceſaris. Oīs eni qui ſe regē facit: contradicit ceſari. Pylatus ergo cum audiſſet hos ſermones adduxit ieſū foꝛas: et ſedit pꝛo tribunali in loco qui dicitur licoſtratos: hebꝛaice autē gabatha. Erat autē paraſceue paſce hoꝛa quaſi ſexta. Et dixit iudeis. Ecce rex veſter. Illi autē clamabāt. Tolle tolle: crucifige eū. Dixit eis pilatus. Regē veſtrū crucifigā? Reſpōderūt pontifices. Non habemꝰ regē niſi ceſarē. Tunc ergo tradidit eis illū: vt crucifigeretur Suſceperunt aūt illum: et eduxerūt. Et baiulans ſibi crucē exiuit in eū q̄ dicitur caluarie locū : hebraice autem golgotha : vbi eū crucifixerūt. Et cum eo alios duos hinc et hinc: medium autē ieſum. Scripſit autem et titulū pylatus: et poſuit ſuꝑ crucē. Erat autem ſcriptum. Jeſus nazarenus rex iudeorum. Hunc ergo titulum multi legerūt iudeorum: quia prope ciuitatem erat locus vbi crucifixus eſt ieſus. Et erat ſcriptū hebraice/grece/et latine. Dicebant ergo pylato pōtifices iudeorum. Noli ſcribere rex iudeoꝝ: ſed quia ipſe dixit/ rex ſum iudeorum Reſpōdit pilatus. Quod ſcripſi ſcripſi. Milites ergo cū crucifixiſſēt eum: acceperūt veſtimēta eiꝰ/ ⁊ fecerūt quattuor partes: vnicuiqꝫ militi partē ⁊ tunicā. Erat autem tunica incōſutilis deſuper cōtexta per totum Dixerunt ergo adinuicē. Non ſcindamus eam: ſed ſortiamur de illa cuius ſit. Ut ſcriptura impleretur dicēs. Partiti ſunt veſtimenta mea ſibi: ⁊ ſuper veſtē meā miſerūt ſortē. Et milites quidē hec fecerūt. Stabat aūt iuxta crucē ieſu mater eiꝰ : ⁊ ſoror matris eius maria cleophe et maria magdalene. Cū vidiſſet ergo ieſꝰ matrē et diſcipulū ſtantē quē diligebat dixit mr̄i ſue. Mulier ecce filiꝰ tuus. Deinde dixit diſcipulo. Ecce mater tua. Et ex illa hoꝛa accepit eam diſcipulus in ſuam. Poſtea ſciēs ieſꝰ quia iam omnia cōſummata ſūt: vt cōſummaretur ſcriptura dixit. Sitio. Uas aūt poſitū erat aceto plenū. Illi aūt ſpōgiam plenā aceto hyſopo circūponētes: obtulerunt oꝛi eius. Cum ergo accepiſſet ieſus acetū: dixit. Cōſummatū eſt. Et inclinato capite: tradidit ſpiritum. ✠ Iudei ergo quoniā paraſceue erat: vt nō remanerēt in cruce coꝛpoꝛa ſabbato (erat enim magnus dies ille ſabbati) rogauerunt pylatum vt frangerētur eoꝛū crura ⁊ tollerentur. Uenerunt ergo milites et pꝛimi quidem fregerūt crura: et alterius qui crucifixus eſt cum eo. Ad ieſum autem cum veniſſent: vt viderunt eum iam moꝛtuum non fregerunt eius crura: ſed vnꝰ militū lancea latus eius aperuit ⁊ cōtinuo exiuit ſanguis et aqua. Et qui vidit teſtimonium perhibuit: et verū eſt teſtimoniū eiꝰ. Et ille ſcit qꝛ vera dixit: vt ⁊ vos credatis. Facta ſūt enī hec: vt ſcriptura impleretur. Os nō ꝯminuetis ex eo. Et iterū alia ſcriptura dicit. Uidebūt in quē trāſfixerūt. Poſt hec autē rogauit pylatū ioſeph ab arimathia eo ꝙ eſſet diſcipulus ieſu occultus autē propter metū iudeorum, vt tolleret corpus ieſu. Et permiſit pylatus. Venit autem et nichodemus qui venerat ad ieſum nocte primum ferens mixturā myrre et aloes: quaſi libras centum. Acceperunt autem corpus ieſu: et ligauerunt eum lintheis cum aromatibus: ſicut mos iudeis eſt ſepelire. Erat autem in loco vbi crucifixus eſt hortus: ⁊ in horto monumentum nouum: in quo nondum quiſq̃ poſitus fuerat. Ibi ergo propter paraſceuen iudeorum quia iuxta erat monumentū poſuerunt ieſum. Deo gratias. ℣. Qui paſſus es pro nobis. ℟. Dn̄e miſerere nobis. Oremꝰ.

Deus qui manus tuas et pedes tuos et totū corpus tuum pro nobis peccatoribus in ligno crucis poſuiſti: et coronam ſpineā a iudeis ī deſpectu tui ſacratiſſimi nominis ſuper caput tuum impoſitā ſuſtinuiſti: ⁊ quinq; vulnera pro nobis peccatoribus in ligno crucis paſſus fuiſti: da nobis hodie et quotidie vſum penitētie/ abſtinētie/ paciētie/ humilitatis/ caſtitatis/ lumen ſenſuum et intellectū et purā conſcientiā vſq; in finem. Per te ieſu chriſte ſaluator mundi: qui in trinitate perfecta viuit et regnat deus. Per oia ſecula ſeculorum. Amen. ¶ These prayers folowyng ought to be ſayd or ye departe out of your chambre at your vpryſyng.

Auxiliatrix ſis michi trinitas ſancta: deus in nomine tuo leuabo man⁹ meas. Crux triūphalis paſſionis domini noſtri ieſu chriſti. Jeſus nazarenus rex iudeorū fili dei miſerere mei. In nomine patris et filij et ſpiritus ſancti. Amen. Per ſignum ſancte crucis de inimicis noſtris libera nos deus noſter.

Piiſſime deus ⁊ clemētiſſime pater laudes et gratias ago tibi domine ieſu chriſte omnipotēs eterne deus qui me indignū famulū tuum N. in hac nocte cuſtodiſti / ꝓtexiſti / viſitaſti / ſanum et incolumem ad principium huius diei me peruenire feciſti: ⁊ pro alijs beneficijs tuis que tua ſola bonitate michi contuliſti: deprecor clementiam tuam miſericors deus / vt concedas michi diem venturum ſic peragere in tuo ſancto ſeruitio cum humilitate / diſcrecione / deuotiōe / et dilectione benigna: vt tibi ſeruitutē meam debitā et placabilē in omnibus operibus meis valeam ꝑſoluere; et fac me cum tua gratia viuere ſemper et oībus dieb⁹ vite mee tibi commendo corpus meū et animā meā. Per chriſtum dñm nr̄m. Amen ¶ Whā thou goeſt fyrſte out of thy hous bleſſe the ſayng thus

Crux triumphalis domini noſtri ieſu chriſti/ecce viuifice crucis dominicū ſignum: fugite partes aduerſe In nomine patris et filij et ſpiritus ſancti. Amen.

Deus q̄ tres magos orientales iaſpar/melchior/et balthaſar/ad preſepe domini ſtella duce conduxiſti: conduc me ad loca propoſita ſine totius aduerſitatis impedimento/et qui eos reduxiſti angelo nunciante/reduc me teipſo auxiliante. Per dominum.

Angele qui me⁹ es cuſtos pietate ſuperna: me tibi commiſſū: ſerua/defende/guberna. Pater noſter. Aue maria. ¶ Ad Crucem.

Crucem tuam adoramus et ueneramur domine ieſu chriſte ⁊ clementiā tuam humiliter imploramus vt nobis peccatoribus miſerere ⁊ parcere digneris: qui dignatus es naſci de ṽgine maria. Amē

Pater noſter. Aue maria gratia plena dñs

¶ Whā the preſt torneth after thy lauatorie.

Spiritus ſācti gratia illuſtret et illuminet coꝛ tuū et labia tua: et accipiat dominus hoc ſacrificium de manibus tuis dignum ꝓ peccatis et offenſionibus noſtris. Amen.

¶ A gode bleſſinge vvhan ye goe foꝛth on a meſſage of yournay ſay thys. Oꝛatio.

Benedicat me īperialis maieſtas / pꝛotegat me regalis diuinitas / cuſtodiat me ſēpiterna deitas / foueat me glorioſa vnitas / defendat me immenſa trinitas / dirigat me ineſtimabilis bonitas / regat me potētia patris / viuificet me ſapientia filij / illuminet me virtus ſpiritus ſancti. alpha et oo. deus et homo / ſit iſta bn̄dictio michi ſalus et pꝛotectio nunc et in eternum. Amen. Pater noſter. Aue maria gratia plena dominus tecū

¶ Vvā tou entreſt in to the chirch ſay thus.

Domine in multitudine miſericoꝛdie tue introibo in domum tuam adoꝛabo ad templum ſanctū tuum et confiteboꝛ nomini tuo Domīe deduc me in iuſticia tua pꝛopter inimicos meos: dirige in cōſpectu tuo viā meā. Pater noſter. Aue maria gratia plena dn̄s.

¶ Vvhan thou takeſt holy vvater ſay thus

Aqua bn̄dicta ſit michi ſalus et vita. p̄ſta michi dn̄e per hanc creaturā aſpſionis aque ſanitatē mentis / integritatē coꝛpoꝛis / tutelā ſalutis/ſecuritatē ſpei/corroborationē fidei/ nunc et in futuro. Amen. Pater noſter. Aue maria gratia plena. ¶ Whan thou begynneſt to praye thus begynne knelyng.

Diſcedite a me maligni: et ſcrutabor mandata dei mei. Aufer a me dñe omnes iniquitates meas: vt merear pura mente introire in ſancta ſanctorū. Ueni dñe viſitare me in pace: vt letar coram te corde perfecto. Aperi dñe os meum ad benedicendū nomen tuū. Emenda cor meum a vanis ⁊ nequiſſimis cogitationibus: vt dignus merear exaudiri ante conſpectū diuine maieſtatis tue. Dignꝰ es domine deus meus accipere gloriā et honorem et virtutem: quia tu creaſti omnia et propter nomen tuum erant / et creata ſunt. Salus et honor deo meo qui ſedes ſuper tronum et agno alleluya. Pater noſter. Aue.

O Bone ieſu tu nouiſti et potes et vis bonum anime mee. Ego miſer nec noui/ nec poſſum/ tu pro pietate tua ineffabili mecum diſponas ſcd̄m quod noueris tibi velle et mihi prodeſſe. Amen. Pater noſter. Aue.

Aſcendat ad te dñe deus oratio mea et peto vt non reuertatur ad me vacua/ ſed ſicut vis ⁊ ſcis miſerere mei in oībus

This is John Carlis boke in london and I pray you geue it hym no more to yow at [illegible] anime et corporis neceſſitatibus. Amen. Jeſus Jeſus Jeſus eſto michi Jeſus. Amen. Pater noſter. Aue.

¶ Pro carnali dilectione

DOmine libera animā meā a carnali dilectione ⁊ a malorum recordatione vt eorū que vidi vel audiui a malis: in ſecula non recorder et alijs non dicam. Dn̄e concede michi in hoc ſeculo/ ſancto habitu viuere: vt a te in perpetuum non ſeparer: quatenus pro me et pro meis parentibus te digne exorare valeam. Qui viuis et regnas deus. Per omnia ſecula ſeculorum. Amen. Pater noſter. Aue ma.

¶ Pro temptatione carnis

DOmine ieſu chriſte rex virginū integritatis amator: munda et muni cor meū ab oībus ſagittis et inſidijs inimici: et extingue in me omne incendiū libidinis: da veram humilitatē et tranquillitatē patiētie pectori meo: ſuccende mentē meā tue charitatis ſtimulis vt odio habens oēm viā iniquitatis: poſſim cūctis diebus vite mee complacere tibi. Amen. Pater noſter. Aue maria gratia plena.

¶ Pro vera penitentia.

OMnipotens ſempiterne deus precor te vt non permittas me perire/ quia creatura tua ſum. Concede mihi ſpacium vite ⁊

poſſibilitatē atq3 voluntatē bene viuendi: vt ante diem exitus mei per veram penitentiā merear placere tibi deo meo viuo ⁊ vero: qui ſolus de⁹ et dn̄s viuis ⁊ regnas in ſcl'a ſcloꝝ. Pater noſter. Aue maria. ¶ Hora Prima.

Domine deus qui nos ad principium huius diei puenire feciſti: nos hodie tua ſalua virtute. Et cōcede vt in hac die ad nullū declinemus peccatū nec vllum incurremus periculū ſed ſemper ad tuam iuſticiā faciendā noſtra procedāt eloquia dirigātur cogitationes et opera. Amē. Pater nr̄. Aue.

Domine deus omnipotēs qui me in hanc horam ſecūdam ꝑ nocturnas caligines peruenire feciſti. Conſerua me hodie horaꝝ ſpacia et momenta temporis: et per tuam miſericordiā fac me ſemper permanere illeſum. Per. Pater noſter. Aue. ¶ Hora Tertia.

Domine ieſu chriſte qui hora tertia diei ad crucis penam pro mūdi ſalute ductus fuiſti te ſuppliciter deprecor vt deleas peccata mea et de p̄teritis malis meis ſemper apud te veniam inuenire merear: et de futuris iugiter habeam cuſtodiā. Qui cum patre et ſpiritu ſācto viuis et regnas deus. Per omnia ſecula ſeculoꝝ. Amē. Pat̄ noſter. ¶ Hora Sexta

Domine ieſu chꝛiſte qui dum hoꝛa ſexta ꝑ
perditione mūdi crucis aſcendiſſes lignum
vniuerſus mūdus in tenebꝛis conuerſus eſt
illam mihi lucē in anima et coꝛpe tribue per
quam ad eternā vitā ꝑuenire merear. Qui
viuis et regnas deus Per omnia ſecula ſecu
loꝛū. Amē. Pat̄ noſter. Aue. ¶ Hoꝛa Nona.
Domine ieſu chꝛiſte qui hoꝛa nona in cru-
cis patibulo confitentē latronē intra menia
paradiſi tranſire iuſſiſti: te ſuppliciter confi
tens peccata mea depꝛecoꝛ vt poſt obitū me-
um me in paradiſi gaudia introire gauden
ter concedas. Qui cum patre et ſpiritu ſan-
cto viuis et regnas deus. Per omnia ſecula
ſeculoꝛum Amen. Pater noſter. Aue maria
gratia plena dn̄s tecū. ¶ Hoꝛa Veſpertina.
Gratias ago tibi dn̄e deus omnipotēs qui
me per huius diei curſū in hanc hoꝛā veſper
tinā ꝑuenire tribuiſti : te ſupplicit̄ depꝛecoꝛ:
vt ad te eleuatio manuū meaꝝ ſit in conſpe
ctu tuo acceptabile ſacrificiū veſpertinum.
Amē. Pat̄ noſter. Aue. ¶ Hoꝛa Cōpletoꝛij.
Domine deus dn̄atoꝛ omniū et pꝛotectoꝛ
qui ſeparaſti lumen a tenebꝛis : te ſubnixis
pꝛecibus exoꝛo vt per hanc ſuperuenture no
ctis caliginē tua me pꝛotegat dextera: vt ī lu

cis auroꝛa gaudēs reſurgā. Per. Pat̄ noſter Aue ma. ¶ Oꝛatio ſcti Auguſtini in nocte.

Deus pater noſter qui vt oꝛem⁹ hoꝛtaris: quiꝫ hoc quo rogaris p̄ſtas ſiquidē cum te rogam⁹ in melius viuimus. Exaudi me palpitantem in his tenebꝛis. Et michi dexteram tuam poꝛrige pꝛetende michi lumen tuum reuoca me ab erroꝛibus vt te duce in me redeam ⁊ in te. Pater noſter Aue maria gr̄a. ¶ Oꝛatio ſancti Anſelmi.

Domie deus meus ſi feci vt eſſem reus tuus: nunquid facere potui vt non eſſem effectus tuus: ſi inde puritatē meā ademi nunquid miſericoꝛdiā tuam peremi: ſi commiſi vnde me damnare poſſes: tu nō amiſiſti vnde ſaluare ſoles: verum eſt dn̄e ꝙ cōſcientia mea meretur damnationē: ſed miſericoꝛdia tua ſuperat omnem offenſionē. Parce ergo mihi dn̄e quia non eſt impoſſibile tue potentie nec indecens tue iuſticie: nec inſolitū tue clementie. Quid enim eſt ieſus niſi ſaluatoꝛ Ergo ieſus qui me creaſti non perimas/ qui me redemiſti non condemnes: qui me creaſti tua bonitate non pereat opus tuum mea iniquitate. Cognoſce ergo in me quod eſt tuū/

et abſterge quod eſt meū. Qui cū deo patre. In noīe patris et filij et ſpiritus ſācti. Amē.

Confiteor tibi domīe ieſu chriſte oīa pctā mea quecūqꝫ feci ab infātia mea vſqꝫ nunc ſciens aut ignorās: et quicquid in hac die vel in hac nocte dormiēs aut vigilās in verbis in factis in cogitationibꝰ per iacula dyaboli: aut per deſideriū carnis mee aduerſus tuā voluntatē commiſi: et toto corde meo veniam peto exorans ne ira tua veniat ſuper me / ſed gratia tua reſpiciat ſuꝑ me in eternū. Fiat bñdictio dei patris et filij et ſpiritus ſancti ſuper me. Aſſit mihi interceſſio ſancte dei genitricis marie / ſancti michaelis archangeli / ſancti iohannis baptiſte / ſancti iohannis euāgeliſte / ſancti petri / ſancti pauli / ſancti georgij / ſancti chriſtofori / ſācti martini / ſancti nicholai / ſancte katherine / ſancte margarete / et ſancte barbare et omnes ſancti et electi dei orate ꝓ me vt merear vobiſcū regnū dei poſſidere. Pater noſter. Aue ma.

Suſcipere dignare dñe deus oīpotens has orationes quas ego īdignus peccator decantare deſidero in honore ſanctiſſimi noīs tui et beate marie ꝟginis genitricis filij tui dñi noſtri ieſu chriſti / et omniū ſanctorum tuorū et ſanctarū pro me miſero peccatore omnibuſq; propīquis: amicis/ parentibus/ benefactoribus et recōmendatis meis pro peccatis innumerabilibus per nos commiſſis: ac pro animabus omniū fideliū defunctorū: et concede q̄s omnipotēs deus/ vt nobis oībus he orationes proficiant ad ſalutem corporis remediūq; anime et ad verā penitentiā faciendam in hac vita: et in fine ad gloriā et vitam eternā cōſequendā. Amen.

¶ Whan thou receyueſt the pax ſay.

Da pacem domine in diebus noſtris: quia non eſt alius qui pugnet ꝓ nobis/ niſi tu domine deus noſter. Pater noſter. Aue maria

¶ Whan thou ſhalt receyue the ſacrament

Dn̄e non ſum dignus vt intres ſub tectū meū/ ſed tu dñe q̇ dixiſti. Qui mādu cat meā carnē et bibit meū ſanguinē in me manet et ego in eo. Propicius eſto michi peccatori per ſuptionē corporis et ſanguinis tui: et preſta vt non ad iudiciū damnationis illud ſumā ſed miſericordia tua tribuēte in ſalutē et remiſſionē peccatorū meorū. Qui viuis et regnas deꝰ. ⁊c̄. ¶ Whan thou haſt receyued.

Vera ꝑceptio corporis et ſāguinis tui deus oīpotens non veniat michi ad

iudicium. neqꝫ ad condemnationem : ſed ſit
omnium peccatoꝛū optata remiſſio anime
et coꝛpoꝛis mei pia gubernatio et potens ad
vitam pꝛeſentem et eternam introductio.
Per dominum. ¶ To gete grace foꝛ ſynnes

Exaudi qs domine ſupplicum pꝛeces: ⁊
confitentiū tibi parce peccatis. vt pari
ter nobis indulgentiā tribuas benignus et
pacem. Per. ¶ Ayenſt euyl thughtes.

Omnipotēs mitiſſime deus: reſpice pꝛo
picius ad pꝛeces noſtras : et libera coꝛ
noſtrum de malarum temptatione cogitati
onum vt sācti ſpiritus dignum fieri habita
culum mereat. Per. ¶ Foꝛ the kynge.

Deus regnoꝛum et chꝛiſtiani maxime
pꝛotectoꝛ imperij da ſeruo tuo N. re
gi noſtro de hoſte triūphum: vt qui tua pꝛo
uidentia extitit cōſecratus : tuo ſemper mu
nimine potens ſit et ſecurus. Per chꝛiſtū do
minū nrm. Amē. ¶ Foꝛ thy frēde lyuynge

Deus qui iuſtificas impium et nō vis
moꝛtem peccatoꝛis maieſtatem tuā
ſupplices exoꝛamus: vt famulum tuum N.
de tua miſericoꝛdia confidentē celeſti pꝛote
ctione cōſerues: vt tibi iugiter famuletur ⁊
nullis temptationibus a te ſeparetur. Per.

For wayfaryng men.

Adeſto domine ſupplicationibus noſtris/ et viam famulorũ tuorũ in ſalutis tue proſperitate diſpone: vt inter omnes vie et vite huius varietates/ tuo ſemper protegantur auxilio. Per dominũ noſtrum

¶ For frendes in ſyknes or in neceſſyte.

Omnipotens ſẽpiterne deus ſalus eterna credentium: exaudi nos pro famulo tuo ſeu ꝑ famula tua N. pro quo vel pro qua miſericordie tue imploramus auxiliũ: vt reddita ſibi ſanitate gr̃arũ in eccleſia tua referat actionem. Per chriſtum dominũ noſtrum. Amẽ. ¶ For ty fader et moder dede.

Deus qui nos patrem et matrẽ honorare precepiſti/ miſerere clemẽter animabus patris mei et matris mee eorũq; peccata dimitte: meq; cum illis in eterne claritatis gaudio fac viuere. Per chriſtũ dñm nr̃m Amen. ¶ For thy ferende that ys dede.

Suſcipe piiſſime deus in ſinu patriarche tui abrahe animã famuli tui N. eamq; ſanctis et electis omnibus adiunge: ſed ne ei noceat culpa carnis ad penam proſit illi tue miſeratio pietatis ad veniam Per chriſtum dominum noſtrum: Amen.

¶ For the lyuyng and dede.

Omnipotēs ſempiterne deus qui viuorum dn̄aris ſimul et mortuorū omniumqꝫ miſereris quos tuos fide et opere futuros eſſe prenoſcis: te ſupplicit exoramus/ vt pro quibus effundere p̄ces decreuimꝰ quoſqꝫ vel preſens adhuc ſeculum in carne retinet vel futurum iam exutos corpore ſuſcepit: intercedentibus omnibꝰ ſanctis tuis pietatis tue clementia delictorum ſuorum veniam ⁊ gaudia conſequi mereantur eterna. Per dominū noſtrū ieſum chriſtū filiū tuū. Qui tecum viuit et regnat in vnitate ſpiritus ſācti deus. Per omnia ſecula ſeculorum. Amen.

¶ For our benefactours qvvyk and deed.

Dep̄camur te domīe ieſu ī omni miſericordia tua/ vt auferetur furor tuus et ira tua a villa iſta/ et ab hac domo ſancta tua: quia peccauimus tibi/ et iniquitatē corā te fecimus/ nichilqꝫ dignū in conſpectu tuo egimus: ſuccurre nobis queſumus et miſerere animabus omniū benefactorū noſtrorum tam viuorum ꝙ̄ defūctorum: vt pro beneficiis que nobis largiti ſunt in terris/ premia eterna conſequantur in celis. ℣. Adoramus te chriſte et benedicimus tibi: quia per ſanctam crucem tuam redemiſti mundum miſerere nobis clementer qui paſſus es pro nobis. Oremus.

Domine ieſu chriſte fili dei viui: pone paſſionem crucem et mortē tuam inter iudicium tuum et animas noſtras nunc et in hora mortis noſtre: et largiri digneris viuis miſericordiam et gratiam: defunctis requiem ⁊ veniam: eccleſie tue ſancte pacem et concordiam: et nobis peccatoribus vitam et gloriam ſempiternam. Qui cum patre et ſpiritu ſancto viuis et regnas deus. Per omnia ſecula ſeculorum. Amen.

Glorioſa paſſio domini noſtri ieſu chriſti / eruat nos a dolore triſti: et perducat nos ad gaudia paradiſi. Amen. ¶ Ad beatam mariam poſt communionem. Oratio.

O Sereniſſima et inclita mater domini noſtri ieſu chriſti: pia et perpetua virgo maria: qui creatorem omnium creaturarum in tuo ſanctiſſimo corpore portare digna fuiſti: eundēq; ſpiritu ſancto cooperāte intacta et inuiolata permanēs in ſalutē totius humani generis peperiſti: cuius idē veraciſſimū corpus ego indignus et miſer peccator ſumere preſumpſi ad ipſum queſo pro me intercedere digneris: vt quicquid in eius ineffabili ſeruitio ignoranter vel qualicūqꝫ modo deliqui tuis ſanctiſſimis meritis et p̄cibus ac omnium ſanctorum michi clementer dignetur indulgere: ac gratiam tribuere qua de cetero emendatius viuere valeā ſicqꝫ preſentem vitam in ſancto timore et ſolicitudine peragere quatinus poſt huius infelicis vite miſerias / felici conſummata victoria: ad gaudia eterne felicitatis cum his pro quibus oraui vel qualicūqꝫ modo orare teneor: atqꝫ cum omni populo dei viuis ſimul ac defūctis introduci merear. Preſtante eodē domino noſtro ieſu chriſto filio tuo: qui panis exiſtens angelorū / per te factus eſt cibus viatorum: ſuper omnia deus benedictus in ſecula. Amen.

¶ Sequuntur hore beate Marie virginis: ſecundum vſum Sarum. Ad matutinas.

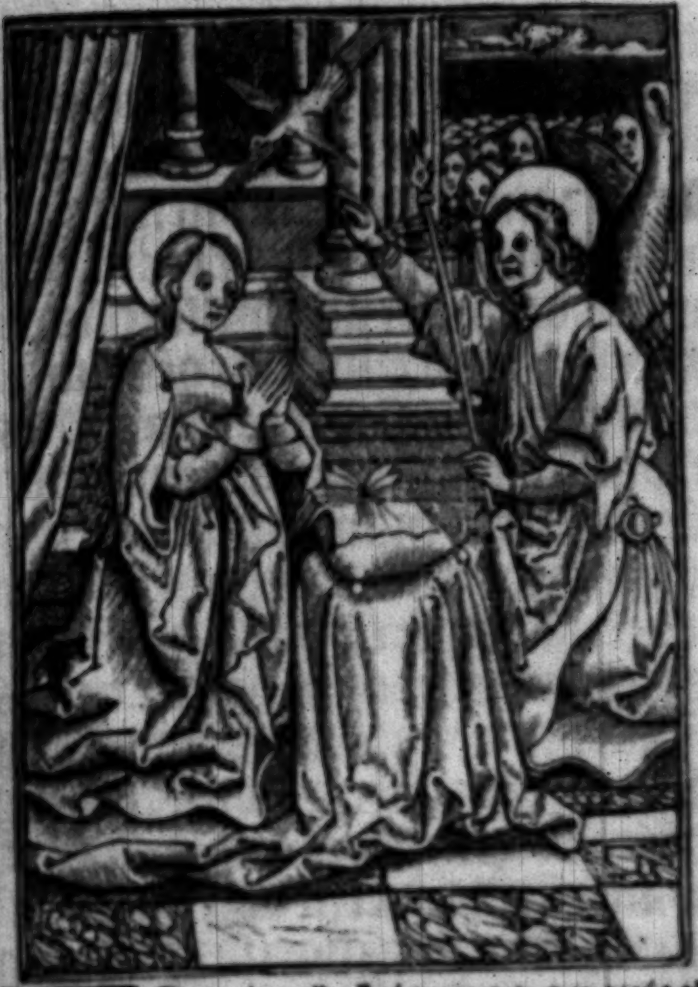

Domine labia mea aperies. Et os meū annūciabit laudem tuā. Deus in adiutoriū meū intende. Dñe ad adiuuādū me feſtina. Gloria patri et filio et ſpiritui ſācto. Sicut erat in prīcipio et nūc et ſēper: et in ſecula ſeculorū. Amen. Allā. Inuitatoriū. Aue maria grā plena. Dñs tecum.

Excitatio ad dīnas laudes decātādas. h. xiiij

VEnite exultemus dn̄o / iubilemꝰ deo ſalutari nr̄o: p̄occupemꝰ faciē eius in cōfeſſione / et in pſalmis iubilemus ei. Aue.

Qm̄ deus magnus dn̄s / et rex magnus ſuper omnes deos: qm̄ nō repellet dn̄s plebem ſuā: quia in manu eius ſunt oēs fines terre / et altiiudies mōtiū ipſe cōſpicit. Dn̄s tecū.

Qm̄ ipſius eſt mare et ipſe fecit illud / et aridam fundauerūt manus eius: venite adoꝛemus ⁊ ꝓcidamꝰ ante deū / ploꝛemꝰ coꝛā dn̄o qui fecit nos: q̄a ipſe eſt dn̄s deus noſter nos autē populꝰ eius / et oues paſcue eius. Aue.

Hodie ſi vocē eiꝰ audieritis / nolite obdurare coꝛda vr̄a: ſicut in exacerbatione ſcd̄m diē tēptatiōis ĩ deſerto / vbi tēptauerūt me pr̄es vr̄i: ꝓbauerūt et viderūt oꝑa mea. Dn̄s te.

Quadꝛagita annis pꝛoximus fui generationi huic / et dixi ſemper hi errant coꝛde: ipſi vero non coguouerūt vias meas / quibus iuraui in ira mea: ſi introibūt in requiē meā. Aue maria. Gloꝛia. Dn̄s tecum. Aue. Hyꝰ

QUem terra pōthus ethera / colūt adorant pꝛedicāt: trinam regentem machinam / clauſtrum marie ba[illegible]lat.

Qui luna ſol et oīa deſeruiunt per tempoꝛa perſuſa celi gratia/geſtant puelle viſcera.

Btã mr̃ munere/cuiꝰ ſupnꝰ artifex: mũdũ pugillo cõtinẽs/vẽtris ſub archa clauſus eſt

Beata celi nũcio/fecũda ſancto ſpũ: deſideratus gentibus/ cuius per aluum fuſus eſt.

Gl̃ia tibi dñe/q̇ natus es de v̾gine: cũ pr̃e ⁊ ſctõ ſpũ/i ſẽpiterna ſcl̃a. Amẽ. Añ. Bñdicta

De aſcenſione et poteſtate chꝛiſti: cũ meditatione mirificoꝛũ eius operũ. Pſalmus. viij.

Domine dominus noſter q̃ admirabile eſt nomen tuũ in vniuerſa terra.

Qm̃ eleuata ẽ magnificẽtia tua: ſuꝑ celos.

Ex oꝛe infantium ⁊ lactentiũ perfeciſti laudem pꝛopter inimicos tuos: vt deſtruas inimicum et vltoꝛem.

Quoniã videbo celos tuos opera digitoꝛũ tuoꝛum: lunam et ſtellas que tu fundaſti.

Quid eſt homo quod memoꝛ es eius: aut filius hominis quoniam viſitas eum.

Minuiſti eum paulominus ab angelis gloria et honoꝛe coꝛonaſti eum: ⁊ conſtituiſti eũ ſuper opera manuum tuarum.

Omnia ſubieciſti ſub pedibus eius: oues ⁊ boues vniuerſas: inſuper et pecoꝛa campi.

Volucres celi et piſces maris: qui perambulant ſemitas maris.

Domine dñs noſter: ꝙ admirabile eſt nomen tuum in vniuerſa terra. Gloria patri.

De beneficijs aduentus chriſti/diuineqꝫ prouidentie gratia: et miro rerum ordine in humani generis ſaluatione. Pſalmus. xviij.

Celi enarrãt gloriam dei: et opera manuum eius annũciat firmamentum

Dies diei eructat verbum: ⁊ nox nocti indicat ſcientiam.

Non ſunt loquele neqꝫ ſermones: quorum non audiatur voces eorum.

In omnem terram exiuit ſonus eorum: et in fines orbis terre verba eorum.

In ſole poſuit tabernaculum ſuum: et ipſe tanꝙ ſponſus procedens de thalamo ſuo.

Exultauit vt gigas ad currendam viam: a ſummo celo egreſſio eius.

Et occurſus eius vſqꝫ ad ſummum eius: nec eſt qui ſe abſcondat a calore eius.

Lex dñi imaculata cõuertens aĩas/teſtimonium dñi fidele: ſapientiã preſtãs paruulis.

Iuſticie domini recte letificãtes corda: preceptum domini lucidum illuminãs oculos.

Timor dñi ſanctus ꝑmanet in ſeculum ſeculi: iudicia dñi vera iuſtificata ĩ ſemetipſa.

Deſiderabilia ſuper aurum et lapidẽ precioſum multũ: et dulciora ſuper mel et fauũ

Etenim ſeruus tuus cuſtodit ea: in cuſtodiendis illis retributio multa.

Delicta q̃s intelligit ab occultis meis munda me: et ab alienis parce ſeruo tuo

Si mei nõ fuerint dominati tunc immaculatus ero: et emundabor a delicto maximo.

Et erũt vt cõplaceant eloq̃a oris mei: et meditatio cordis mei in conſpectu tuo ſemper.

Dñe adiutor meus: ⁊ redẽptor meꝰ. Gl̃ia

De baptiſmo et aſcẽſione domini illorumq̧ cõditione q̃ btitudinẽ ſũt accepturi. ps. xxiij.

DOmini eſt terra et plenitudo eius: orbis terraꝝ et vniuerſi q̃ habitãt in eo

Quia ipſe ſuper maria fundauit eũ: et ſuper flumina preparauit eum.

Quis aſcendet in montẽ domini: aut quis ſtabit in loco ſancto eius.

Innocens manibus et mundo corde/ qui non accipit in vano animam ſuam: nec iurauit in dolo proximo ſuo.

Hic accipiet benedictionẽ a domino: et miſericordiam a deo ſalutari ſuo.

Hec eſt generatio querentium eum: querẽtium faciem dei iacob.

Attollite portas principes veſtras/ et eleua mini porte eternales: et introibit rex glorie. Quis eſt iſte rex glorie: dominus fortis et potens/dominus potens in prelio.

Attollite portas principes veſtras/et eleuamini porte eternales: et introibit rex glorie. Quis eſt iſte rex glorie: dñs virtutũ ipſe eſt rex glorie Gloria. Añ. Bñdicta tu in mulieribus et bñdict⁹ fruct⁹ vẽtris tui. ℣. Sancta dei genitrix ṽgo ſẽper maria. ℟. Intercede pro nobis ad dñm deũ noſtrũ. Pr̃ nr̃. Et ne Sed lib. ℣. Iube dñe bñdicere. Bñd. Alma ṽgo ṽginũ: itercedat ꝑ nobis ad dñm. Am̃.

Sancta maria ṽgo ṽginũ mater et filia regis regũ oim̃ / tuũ nobis impende ſolatiũ: vt celeſtis regni ꝑ te mereamur habere ꝑmiũ et cum electis dei regnare iperpetuũ. Tu aũt. Lec. j. ℟. Sctã et immaculata ṽginitas qbus te laudib⁹ referã: neſcio. Qr quẽ celi cape nõ poterãt: tuo gremio ꝯtuliſti ℣. Bñdicta tu in mulierib⁹: et bñdict⁹ fruct⁹ vẽtris tui. Qr. ℣. Iube dñe bñdicere. Bñd. Oret mẽte pia: ꝑ nobis virgo maria. Amẽ.

Sancta maria piarũ pyſſima Lec. ij. itercede ꝑ nobis ſctãrũ ſctiſſima: vt ꝑ te ṽgo glioſa ſumat nr̃a ꝑcamina q pro nobis ex te nat⁹ regnat ſuꝑ ethera: vt ſua caritate/noſtra deleant̄ peccamina. Tu aūt. ℟. Btā es virgo maria q̄ dn̄m portaſti creatorē mūdi. Genuiſti q̇ te fecit: et i eternū ꝑmanes ꝟgo. ℣. Aue maria. Ge. ℣. Jube dn̄e. Bn̄d. Sctā dei genitrix: ſit nobis auxiliatrix. Am̄

Lec. iij.

Sancta dei genitrix que digne meruiſti cōcipere quē totus orbis neq̇uit cōphēdere: tuo pio iteruētu culpas nr̄as ablue vt perēnis ſedē glīe per te redēpti valeamus ſcandere / vbi manes cū filio tuo ſine tēpore. Tu aūt. ℟. Felix nāqꝫ es ſacra virgo maria: et oī laude digniſſia. Qꝛ ex te ortus ē ſol iuſticie xp̄s deꝰ nr̄. ℣. Ora ꝓ pp̄lo interueni ꝓ clero itercede ꝓ deuoto femieo ſexu. ſentiant oēs tuū leuamen quicūqꝫ celebrāt tuā cōmemorationē. Qꝛ ex te. Gloria pr̄i Chriſtꝰ

¶ Canticū ſanctoꝝ Ambroſij et Auguſtini

Te deū laudamꝰ: te dn̄m confitemur
Te eternū patrē: oīs terra veneratr̄
Tibi oēs angeli: tibi celi et vniuerſe ptātes
Tibi cherubī ⁊ ſeraphi: īceſſabili voce ꝓcla
Scūs Scūs Scūs dn̄s deꝰ ſabaoth (māt
Pleni ſunt celi et terra: maieſtatis glīe tue
Te glorioſus apoſtolorum chorus.
Te prophetarum laudabilis numerus.
Te martyrū cādidatus: laudat exercitus.

Te per oꝛbē terrarū : ſancta cōfitet᷑ eccleſia
Patrem immenſe maieſtatis.
Venerandū tuum verum et vnicū filium
Sanctum quoqꝫ: paraclitum ſpiritum.
Tu rex gloꝛie chꝛiſte.
Tu patris ſempiternus es filius.
Tu ad liberandum ſuſcepturus hominē: non hoꝛruiſti virginis vterum.
Tu devicto moꝛtis aculeo: aperuiſti credētibus regna celoꝛum.
Tu ad dexterā dei ſedes : in gloꝛia patris.
Iudex crederis: eſſe venturus.
Te ergo queſumus famulis tuis ſubueni: quos pꝛecioſo ſanguine redemiſti.
Eterna fac cū ſctis tuis: i gloꝛia numerari.
Saluū fac ppl'z tuū dn̄e: ⁊ bn̄dic hereditati (tue
Et rege eos et extolle illos vſqꝫ i eternū
Per ſingulos dies: benedicimus te.
Et laudamꝰ nomē tuū in ſcl'm et i ſcl'm ſcl'i
Dignare dn̄e die iſto: ſine pctō nos cuſtodi
Miſerere noſtri domine: miſerere noſtri (re
Fiat miſericoꝛdia tua domine ſuper nos: quemadmodum ſperauimus in te.
In te dn̄e ſperaui: non cōfundar in eternū
℣. Oꝛa ꝑ nobis ſancta dei genitrix. ℟. Ut digni efficiamur ꝓmiſſionibꝰ xp̄i. ¶ Ad laud

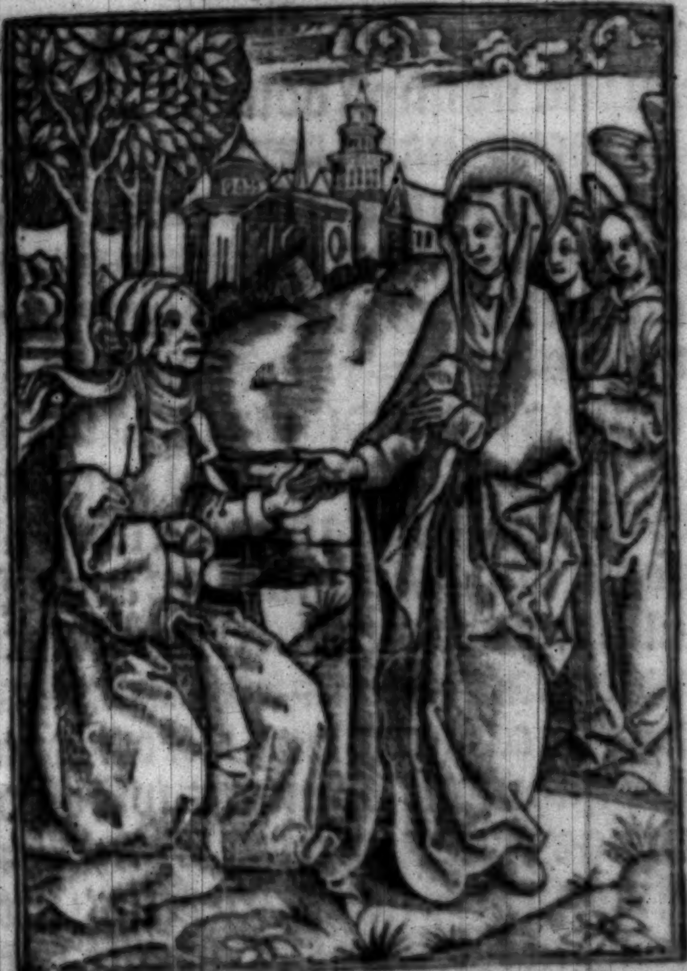

Deus in adiutoꝛiū meū intende.
Dñe ad adiuuādū me feſtina.
Gloꝛia patri. Sicut erat. Añ.
O admirabile. De regno xp̄i: et
purgatiōe aiaꝝ i cultu dei. ꝓ reū

Dominꝰ regnauit decoꝛē indutus eſt
idutꝰ eſt dñs foꝛtitudinē et ꝑcinxit ſe.
Eteni firmauit oꝛbē terre: q̄ nō cōmouebit

Parata ſedes tua deꝰ ex tũc: a ſeculo tu es.

Eleuauerũt flumina domine: eleuauerũt flumina vocem ſuam.

Eleuauerunt flumina fluctus ſuos: a vocibus aquarum multarum.

Mirabiles elatiões maris: mirabilis in altis dominus.

Teſtimonia tua credibilia facta ſũt nimis domũ tuã decet ſctitudo dñe in longitudinẽ dieꝝ. Gl̄ia pr̄i. Inuitatio ad letãdũ in deo et ꝓ ſuſceptꝭ diuis bñficijs gr̄aꝝ actio. ps. xcix

Iubilate deo omnis terra: ſeruite dño in leticia.

Introite in cõſpectu eius: in exultatione.

Scitote quoniam dominus ipſe eſt deus: ipſe fecit nos/et non ipſi nos.

Populus eius et oues paſcue eius/ introite poꝛtas eius in cõfeſſione: atria eius in hymnis confitemini illi.

Laudate nomen eius qm̃ ſuauis eſt dñs in eternũ mia eius: et vſqȝ in generatione et generationẽ veritas eius. Gloꝛia pr̄i. Sicut

De ꝯtẽplatiõe xp̄i ĩ deſerto ⁊ petitiõe viſitationis filii dei ad ſaluãdũ genꝰ hũanũ. ps. lxii.

Deus deus meus: ad te de luce vigilo.

Sitiuit ĩ te anima mea: q̃ multipli

citer tibi caro mea.

In terra deſerta inuia et inaquoſa ſic in ſācto apparui tibi: vt viderem virtutem tuam et gloriam tuam.

Quoniam melior eſt miſericordia tua ſup vitas: labia mea laudabunt te.

Sic benedicam te in vita mea: et in nomine tuo leuabo manus meas.

Sicut adipe et pinguedie repleatur anima mea: et labijs exultationis laudabit os meū

Si memor fui tui ſuper ſtratum meum in matutinis meditabar in te quia fuiſti adiutor meus.

Et in velamento alarum tuarum exultabo: adheſit anima mea poſt te / me ſuſcepit dextera tua

Ipſi vero in vanū queſierūt animam meam: introibunt in inferiora terre tradentur in manus gladij partes vulpium erunt.

Rex vero letabitur in deo laudabūtur omnes qui iurant in eo: quia obſtructum eſt os loquentiū iniqua. Hic propheta nos incitat ad laudē dei: et bene operādū. Pſalm⁹. lxvi

Deus miſereatur noſtri et benedicat nobis: illuminet vultum ſuum ſup nos miſereatur noſtri.

Ut cognoſcamus in terra viam tuam: in omnibus gentibus ſalutare tuum.

Confiteantur tibi populi deus: confiteantur tibi populi omnes.

Letent᷑ et exultēt gētes/ quoniā iudicas populos in equitate: et gentes in terra dirigis.

Confiteant᷑ tibi populi deus/ confiteantur tibi populi omnes: terra dedit fructū ſuum

Benedicat nos deus deꝰ noſter / benedicat nos deus: et metuāt eum omnes fines terre

Gloria patri et filio. ⁊c. Inuitatio omnium creaturarū celeſtiū et terreſtriū: corporalium et ſpiritualiū ad laudē et bñdictionem deo exhibēdā Cāticū triū pueroꝝ. dauid. iij.

Benedicite omnia opera dñi dño: laudate et ſuperexaltate eum in ſecula.

Bñdicite angeli dñi dño: bñdicite celi dño.

Benedicite aque oēs que ſup celos ſunt domino: benedicite oēs virtutes dñi domino

Bñdicite ſol et luna dño: bñdicite ſtelle celi dño.

Benedicit ymber et ros domino: benedicite omnis ſpiritus dei domino.

Benedicite ignis et eſtus domino: benedicite frigus et eſtas domino.

Benedicite rores ⁊ pruina domino: benedicite gelu et frigus domino.

Benedicite glacies et niues domino: benedicite noctes et dies domino.

Benedicite lux et tenebre domino: benedicite fulgura et nubes domino.

Benedicat terra dominum: laudet et ſuperexaltet eum in ſecula.

Benedicite montes et colles dño: benedicite vniuerſa germinantia in terra domino.

Benedicite fontes domino: benedicite maria et flumina domino.

Benedicite cete et oĩa que mouent̃ in aquis domino: bñdicite omnes volucres celi dño.

Benedicite omnes beſtie et pecora domĩo: benedicite filij hominum domino.

Benedicat iſrael dominum: laudet et ſuperexaltet eum in ſecula.

Benedicite ſacerdotes domini domino: benedicite ſerui domini domino.

Benedicite ſpiritus et anime iuſtorũ dño: benedicite ſancti et humiles corde domino.

Benedicite anania azaria miſael domino: laudate et ſuperexaltate eum in ſecula

Bñdicamus patrẽ et filiũ cum ſancto ſpũ: laudemus et ſuperexaltemus eum in ſecula.

Bñdictus es dñe in firmamẽto celi: et laudabilis et glorioſus ⁊ ſuperexaltatus in ſec̃la

Laus dei a celestibus et terrestrib⁹/ laus itidem ab ecclesia inferioꝛi/ deniqꝫ laus a superioꝛi ecclesia et celesti. Psalmus. cxlviii.

Laudate dominū de celis: laudate eū in excelsis.

Laudate eum omnes angeli eius: laudate eum omnes virtutes eius.

Laudate eum sol et et luna: laudate eū omnes stelle et lumen

Laudate eum celi celoꝛum: et aque que super celos sunt laudent nomen domini.

Quia ipse dixit et facta sunt: ipse mandauit et creata sunt.

Statuit ea ineternum et in seculum seculi: pꝛeceptum posuit et non pꝛeteribit.

Laudate dominum de terra: trachones et omnes abissi.

Ignis/ grādo/ nix/ glacies/ spiritus pꝛocellarum: que faciunt verbum eius.

Mōtes et oēs colles: ligna fructifera et oēs

Bestie et vniuersa pecoꝛa: serpentes (cedꝛi. et omnes volucres pennate.

Reges terre et omnes populi: pꝛincipes et omnes iudices terre.

Iuuenes et virgines senes cum iunioꝛib⁹ laudent nomen domini: quia exaltatum est nomen eius ſolius.

Confeſſio eius ſuper celum et terram: et exaltauit cornu populi ſui.

Hymnus omnibus ſãctis eius: filijs iſrael populo appropinquanti ſibi. ¶ Hic propheta nos incitat ad laudẽ dei. Pſalmus. cxlix.

Cantate domio canticũ nouum: laus eius in eccleſia ſanctorum.

Letetur iſrael in eo qui fecit eum: et filie ſyon exultẽt in rege ſuo.

Laudent nomen eius in choro: in tympano et pſalterio pſallant ei.

Quia beneplacitum eſt domino in populo ſuo: et exaltauit manſuetos in ſalutem.

Exultabunt ſancti in gloria: letabũtur in cubilibus ſuis.

Exultationes dei in gutture eorum: et gladij ancipites in manibus eorum.

Ad faciendam vindictam in nationibus: increpationes in populis.

Ad alligandos reges eorum in compedibus: et nobiles eorum in manicis ferreis.

Ut faciant in eis iudicium conſcriptum: gloria hec eſt omnibus ſanctis eius.

Hic nos incitat ad laudem dei: propter beneficium glorificationis. Pſalmus. cl.

Laus dei a celeſtibus et terreſtrib⁹/ laus itidem ab eccleſia inferioꝛi/ deniqꝫ laus a ſuperioꝛi eccleſia et celeſti. Pſalmus.cxlviii.

Laudate dominū de celis: laudate eū in excelſis.

Laudate eum omnes angeli eius: laudate eum omnes virtutes eius.

Laudate eum ſol et et luna: laudate eū omnes ſtelle et lumen

Laudate eum celi celoꝛum: et aque que ſuper celos ſunt laudent nomen domini.

Quia ipſe dixit et facta ſunt: ipſe mandauit et creata ſunt.

Statuit ea ineternum et in ſeculum ſeculi: pꝛeceptum poſuit et non pꝛeteribit.

Laudate dominum de terra: trachones et omnes abiſſi.

Ignis/ grādo/ nix/ glacies/ ſpiritus pꝛocellarum: que faciunt verbum eius.

Mōtes et oēs colles: ligna fructifera et oēs cedꝛi.

Beſtie et vniuerſa pecoꝛa: ſerpentes et omnes volucres pennate.

Reges terre et omnes populi: pꝛincipes et omnes iudices terre.

Iuuenes et virgines ſenes cum iunioꝛib⁹ laudent nomen domini: quia exaltatum eſt nomen eius ſolius.

Confeſſio eius ſuper celum et terram: et exaltauit cornu populi ſui.

Hymnus omnibus ſãctis eius: filijs iſrael populo appropinquanti ſibi. ¶ Hic propheta nos incitat ad laudẽ dei. Pſalmus. cxlix.

CAntate domio canticũ nouum: laus eius in eccleſia ſanctorum.

Letetur iſrael in eo qui fecit eum: et filie ſyon exultẽt in rege ſuo.

Laudent nomen eius in choro: in tympano et pſalterio pſallant ei.

Quia beneplacitum eſt domino in populo ſuo: et exaltauit manſuetos in ſalutem.

Exultabunt ſancti in gloria: letabũtur in cubilibus ſuis.

Exultationes dei in gutture eorum: et gladij ancipites in manibus eorum.

Ad faciendam vindictam in nationibus: increpationes in populis.

Ad alligandos reges eorum in compedibus: et nobiles eorum in manicis ferreis.

Ut faciant in eis iudicium conſcriptum: gloria hec eſt omnibus ſanctis eius.

Hic nos incitat ad laudem dei: propter beneficium glorificationis. Pſalmus. cl.

Laudate dn̄m in ſanctis eius: laudate eum in firmamento virtutis eius.

Laudate eum in virtutibus eius: laudate eum ſcd̄m multitudinē magnitudinis eius

Laudate eum in ſono tube: laudate eū in pſalterio et cythara.

Laudate eum in tympano et choro: laudate eum in cordis et organo.

Laudate eum in cymbalis beneſonantib⁹ laudate eum in cymbalis iubilatiōbus: omnis ſpiritus laudet dominum. Gloria. Añ

O admirabile cōmertiū creator generis humani animatum corpus ſumēs de virgine naſci dignatus eſt: et ꝓcedens homo ſine ſemine/ largitus eſt nobis ſuā deitatē. Capl'm

Maria virgo ſemper letare: que meruiſti chriſtum portare celi et terre conditorem: quia de tuo vtero ꝓtuliſti mundi ſaluatorem. Deo gratias. Hymnus.

O Glorioſa dn̄a/ excelſa ſupra ſydera: q̄ te creauit prouide/ lactaſti ſacro vbere

Quod eua triſtis abſtulit / tu reddis almo germine: intrent vt aſtra flebiles / celi feneſtra facta es.

Tu regis alti ianua/ ⁊ porta lucis fulgida: vitā datā p̄ virginē/ gētes redēpte plaudite.

℣. Elegit eā deus et p̃elegit eā. ℟. Et habitare eam facit in tabernaculo ſuo.

Gratiarū actio ꝓ viſitatiōe humani generis ꝑ ſaluatoꝛē mūdi/ ⁊ p̃curſoꝛis xp̄i pꝛeconium

¶ Canticum zacharie. Luce capitulo .i.

Benedictus dn̄s deus iſrael: quia viſitauit et fecit redemptionem plebis ſue

Et erexit coꝛnu ſalutis nobis: in domo dauid pueri ſui.

Sicut locutus eſt per os ſanctoꝛum qui a ſeculo ſunt pꝛophetarum eius.

Salutē ex inimicis noſtris: et de manu omnium qui oderunt nos

Ad faciendam miſericoꝛdiam cum patribꝰ noſtris: ⁊ memoꝛari teſtamenti ſui ſancti.

Iuſiurandum quod iurauit ad abꝛaham patrem noſtrum: daturum ſe nobis.

Ut ſine timoꝛe de manu inimicoꝛū noſtrorum liberati: ſeruiamus illi.

In ſanctitate ⁊ iuſticia coꝛam ipſo: omnibꝰ diebus noſtris.

Et tu puer pꝛopheta altiſſimi vocaberis: p̃ibis enī ante faciē domini parare vias eius.

Ad dandam ſcientiam ſalutis plebi eius: in remiſſionem peccatoꝛum eoꝛum.

Per viſcera miſericoꝛdie dei noſtri: in q̄bus viſitauit nos oriens ex alto.

Illuminare his qui ī tenebris et in vmbra mortis ſedent: ad dirigendos pedes noſtros in viam pacis

Gloria patri et filio et. An. O glorioſa dei genitrix virgo ſemper maria/ que dñm omnium meruiſti portare: et regē angelorum ſola virgo lactare: noſtri queſumus pia memorare/ et pro nobis chriſtum deprecare: vt tuis fulti patrocinijs ad celeſtia regna mereamur peruenire. ℣. Oſtende nobis domine miſericordiā tuam. ℟. Et ſalutare tuū da nobis.

Oratio.

Concede nos famulos tuos queſumus domine deus ꝑpetua mentis et corporis ſalute gaudere: et glorioſa beate marie ſemꝑ virginis interceſſione: a preſenti liberari triſticia/ ⁊ eterna perfrui leticia. Per chriſtum dominum noſtrum. Amen. Benedicamus domino: Deo gratias.

¶ De ſancto ſpiritu. Antiphona.

Veni ſancte ſpūs reple tuorū corda fideliū: ⁊ tui amoris in eis ignē accēde. ℣. Emitte ſpm̄ tuū et creabunt. ℟. Et renouabis faciē terre.

Oremꝰ.

Deus qui corda fidelium ſancti ſpiritus illuſtratione docuiſti: da nobis in eodem ſpiritu recta ſapere: et de eius ſemper conſolatione gaudere. Per chriſtum dominum noſtrū Amen.

¶ De trinitate Antiphona.

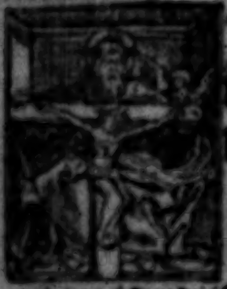

Libera nos ſalua nos iuſtifica nos: o beata trinitas. ℣. Sit nomen dñi benedictum. ℟. Ex hoc nūc ⁊ vſqꝫ i ſeculū. Oremꝰ.

Omnipotens ſempiterne deus qui dediſti famulis tuis in confeſſione vere fidei eterne trinitatis gloriam agnoſcere: et in potentia maieſtatis adorare vnitatem: q̄ſ vt eiuſdem fidei firmitate ab omnibꝰ ſemper muniamur aduerſis. In qua viuis et regnas deꝰ. Per omnia ſecula ſeculorū. Amē.

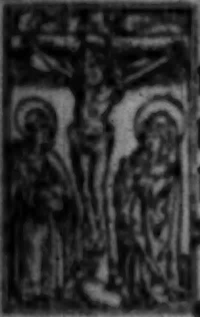

¶ De ſancta cruce An. Nos autē gloriari oportet in cruce dñi nr̄i ieſu xp̄i. ℣. Omnis terra adoret te deus et pſallat tibi. ℟. Pſalmum dicat nomini tuo. Oremꝰ.

Deus qui ſanctam crucem tuam aſcendiſti ⁊ mundi tenebras illuminaſti: tu corda et corpora noſtra per virtutē ſancte crucis illuminare viſitare et confortare dignare. Qui viuis et regnas deus. Per om̄ia ſcl̄a ſeculoꝝ. Amen. Pater noſter. Aue ma.

¶ De ſancto michael archangelo An. Michael archangele veni in adiutoriū ppl̄o dei. ℣. In conſpectu āgelorū pſallā tibi deꝰ meꝰ. ℟. Adorabo ad templum ſāctum tuum: ⁊ cōfitebor noī tuo. Oremus.

Deus qui miro ordine angelorū miniſteria hoīmqꝫ diſpenſas: cōcede ꝓpicius. vt q̄bus tibi miniſtrātibus in celo ſemꝑ aſſiſtit: ab his in terra vita nr̄a muniatur. Per xp̄m dn̄m nr̄m. Amē. Pr̄ nr̄. Aue ma.

¶ De ſancto iohāne baptiſta An. Inter natos mulierum nō ſurrexit maior iohāne baptiſta. ℣. Fuit homo miſſus a deo. ℟. Cui nomen erat iohānes. Oremꝰ.

Perpetuis nos dn̄e ſancti iohānis baptiſte tuere preſidiis: ⁊ q̄to fragiliores ſumus / tanto magis neceſſariis attolle ſuffragiis. Per xp̄m dn̄m no. Amē. Pr̄ nr̄.

¶ De ſanctis petro ⁊ paulo apoſtolis. An. Petrus apoſtolus et paulus doctor gentiū: ipſi nos docuerūt legem tuam dn̄e. ℣. In omnē terrā exiuit ſonꝰ eorum ℟. Et in fines orbis terre verba eoꝝ. Oremꝰ

Deus cuius dextera beatū petrū apoſtolū ambulātem in fluctib⁹ ne mergere᷑ erexit: ⁊ coapoſtolū eius paulū tertio naufragantē de profundo pelagi liberauit exaudi nos propicius et concede: vt amboꝝ meritis / eternitatis gloriam cōſequamur. Per chriſtū dn̄m noſtrū. Amen. Pater noſter. Aue ma. ¶ De ſctō paulo. An̄. O glorioſū lumē oīm eccliarū ſole ſplēdidi⁹. O vere apoſtolicū ſid⁹ altiſſimū ſctē paule q̇ eterni regis ſplēdorē tenebris gētiū infudiſti: q̇ ı̄ terra poſit⁹ celoꝝ ſecreta petiſti: et q̄ nō licet hoī loq̄ ꝑuidiſti: illuc ſupplices tuos poſt huius carnis terminū ꝑducere dignare: quos feciſti veritatis lumē agnoſcere. ℣. In oēm terrā exiuit ſon⁹ eoꝝ. ℟. Et ı̄ fines orbis terre v̄ba eoꝝ. Oro

Deus qui vniuerſū mundū bt̄i pauli apl̄i p̄dicatione docuiſti: da nobis q̄s. vt cui⁹ memoriā colim⁹ ꝑ ei⁹ ad te exēpla gradiamur. Per. dn̄z Pater nr̄. ¶ De ſancto Andrea apoſtolo. An̄. Andreas chriſti famulus / dignus deo apoſtol⁹ germanus petri et in paſſione ſocius. ℣. Dilexit andream dominus. ℟. In odorē ſuauitat̄. Oro

Maieſtatē tuam dñe ſuppliciter exoramus vt ſicut eccleſie tue btūs ādreas apoſtol⁹ extitit ꝑdicator ⁊ rector: ita apud te ſit pro nobis ꝑpetuus itercessor. Per chriſtū dñm nr̄m. Amen. Pater noſter. Aue maria

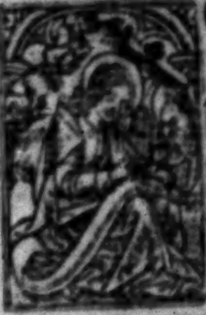

¶ De ſctō Johāne euāgeliſta Añ.

Iſte eſt iohānes qui ſupra pect⁹ dñi in cena recubuit: beatus apoſtolus cui reuelata ſunt ſecreta celeſtia. ℣. Valde honorādus eſt beatus iohānes euāgeliſta. ℟. Qui ſupra pectus dñi in cena recubuit. Oremus

Eccleſiam tuā queſumus domine benign⁹ illuſtra: vt beati iohānis apoſtoli tui et euāgeliſte illuminata doctrinis: ad dona perueniat ſēpiterna. Per chriſtū dominū noſtrū. Amē. Pater noſter. Aue ma.

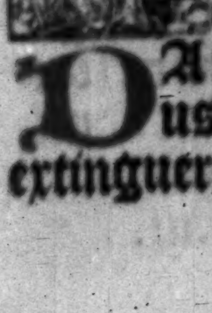

¶ De ſancto Laurētio mar. Añ.

Leuita laurētius bonum opus operatus eſt: qui per ſignū ſācte crucis cecos illuminauit. ℣. Diſperſit dedit pauperibus. ℟. Juſticia eius manet in ſeculū ſeculi. Oro.

Da nobis queſumus omnipotens deus / viciorum noſtrorum flammas extinguere: qui beato laurentio tribuiſti tor mentoꝛum ſuoꝛum incendia ſuperare. Per chꝛiſtum dominum noſtrum. Amen. Pater noſter. Aue maria. ¶ De ſancto Pāthaleone martyꝛe. Añ. Sācte panthaleō martyꝛ chꝛiſti militari oꝛdine fuiſti quo pꝛeeminiſti. Demum heremiticam vitam acquiſiſti. Tu verbo ydꝛopicum ſanum reddidiſti Miſſus ĩ equuleo vngues ꝑdidiſti. Coſtas cum lāpadibus aduſtus fuiſti. Collū ſubdens gladio pꝛonus pꝛotuliſti. Fūdens lac pꝛo ſanguine vitam ſic finiſti. Cunctas febꝛes dilue a plebe tā triſti. Qui celeſtis glorie regna meruiſti. ℣. O ſancte panthaleon Oꝛa pꝛo nobis. ℞. Ut ab omnibus liberemur febꝛibus. Oꝛemus.

Deus qui humilium vita reſpicis: nec ipſoꝛum ſpernis ꝑces / adeſto plebis tue pꝛecibus auctoꝛ ipſe pietatis / et pꝛeſta: vt qui beati panthaleonis martyꝛis tui memoꝛiam agimus: ab omnibus febꝛium generibus efficaciter liberemur: et ad gaudia eterna te ducente peruenire mereamur. per te ieſu chꝛiſte rex gloꝛie. Qui cum deo patre et ſpiritu ſancto viuis et regnas deus. Per omnia ſecula ſeculoꝛū. Amen. Pater noſter Aue maria gratia plena dominus tecum.

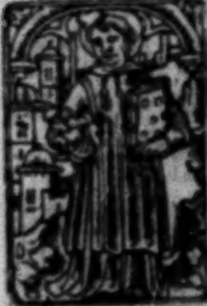

¶ De sctō Stephano ꝓthomartyre. An̄. Stephan⁹ vidit celos aptos vidit et introiuit: beat⁹ homo cui celi patebūt. ℣. Gloria ꝛ honore coronasti eū dn̄e. ℟. Et constituisti eū sup̄ opa manuū tuarū

Oremus.

Da nobis q̄s domine imitari quod colim⁹/ vt discamus et inimicos diligere: quia eius cōmemorationē agimus qui nouit etiā pro ꝑsecutoribus suis exorare. Dominū nostrū iesum christū filiū tuū. Qui tecū viuit et regnat in vnitate spūs sancti deus. Per oīa secula seculorum

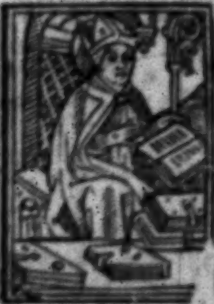

¶ De sctō Thoma archiep̄o Cātuariēsi. An̄. Tu per thome sāguinē quē pro te impēdit/ fac nos christe scādere quo thomas ascendit. ℣. Gloria et honore coronasti eum domīe. ℟. Et constituisti eū super opera manuum tuarum. Oremus.

Deus p̄ cuius ecclesia gloriosus martyr et pontifex thomas gladijs impiorum occubuit presta quesumus: vt omnes qui eius implorant auxilium/ pie petitionis sue salutarem consequantur effectum Per christum dominum nostrum. Amen.

¶ De ſācto Erkēwaldo epo. An̄.

O decus inſigne nr̄m / paſtorqꝫ benigne. O lux lōdonie pater erkenwalde beate. Qui ſupꝛa aſtra deum / gaudes ſpectare per euum Aſpice litātes / tua gaudia nos celebꝛantes. Et tecū vite fac participes ſine fine. ℣. Oꝛa pꝛo nobis beate erkēvvalde. ℟. Ut digni efficiamur ꝓmiſſiōib⁹ xpi. Oꝛem⁹

Omnipotēs ſēpiterne deus apud quē eſt cōtinua ſemper ſanctoꝝ feſtiuitas tuoꝛū: pꝛeſta q̄ſumus. vt qui memoꝛiā beati erkenvvaldi pontificis agimus: ab hoſtium noſtroꝛū eruemur nequitia: ⁊ ad eternorum nos ꝓuehi cōcedas beneficia pꝛemioꝝ. Per dn̄m nr̄m ieſum chꝛiſtū filiū tuū. Qui tecū viuit et regnat in ſcl'a ſcl'oꝛū. Amē. Pater nr̄. Aue. ¶ De ſācto Nicholao epo. An̄.

Btūs nicolaus adhuc puerulus multo ieiunio macerabat coꝛp⁹ ℣. Oꝛa pꝛo nobis btē nicolae. ℟. Ut digni efficiamur ꝓmiſſiōib⁹ xpi.

Oꝛem⁹

Deus q̄ beatū nicolaū pium pontificē tuum innumeris decoꝛaſti miraclis: tribue nobis q̄ſum⁹: vt eius meritis et p̄cibus a gehenne incendijs liberemur: Per chriſtum dominũ noſtrum. Amen. Pater noſter. Aue maria.

¶ De ſãcto Armigilo cõfeſſore. Añ. Sãcte dei p̄cioſe/aduocate glorioſe: confeſſor armigile Saluatorẽ dep̄care/nos a malis liberare: gutteq; grauamẽ. Hoc in mũdo dũ vixiſti/per virtutẽ ieſu chriſti: tuis ſãctis precib⁹ Tactu pallij adiuuiſti/plures quos poſt exuiſti: ſuis a lãguoribus. Morbos enim vniuerſos/multa plebe circũſpſos: ſanaſti mirifice. Iuua ergo omnes gẽtes/in te ſctẽ confidẽtes: confeſſor armigile. Tibi vt prenũciare: mortem celũq; parare: miſſus erat ãgelus. Tua virtus dep̄cetur/noſtra mors prenuncietur: a celo diuinitus. Simus deo vt parati/quãdo erimus vocati: a preſẽti ſeculo. Et poſt huius vite curſũ/ p̄fruamur tecũ curſũ: ſanctoꝝ conſortio. ℣. Ora pro nobis beatiſſime cõfeſſor armigile. ℟. Ut p̄ te liberemur a morboꝝ omniũ grauamie. Orem⁹

DEus qui beatũ armigilũ confeſſorẽ tuũ mirabilibus et inumeris decoraſti miraculis: concede propicius: vt nos ab oi aduerſitate mẽtis et corporis ſemp̄ liberemur/ſupplicationẽ noſtrã ac auditionẽ votiuã cõſequi mereamur: et feliciter ad eterne beatitudis cõſoꝛtiũ/eius p̄cibus ꝑducamur Per xp̄m dñm nr̄m. Amen. Pater nr̄. Aue

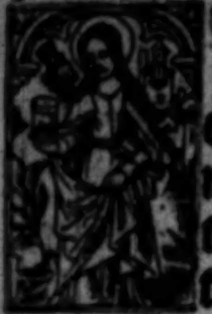

¶ De ſctā maria mogdalena Añ. Maria ergo vnxit pedes ieſu et exterſit capillis capitis ſui: et domus impleta eſt ex odoꝛe vnguenti. ℣ Dimiſſa ſunt ei peccata multa. ℟ Qm̄ dilexit multũ. Oꝛem⁹

Largire nobis clementiſſime pat̄ quo ſicut beata maria magdalēa vnigenitũ tuũ ſup omnia diligēdo ſuoꝛũ obtinnit veniā peccaminũ: ita nobis apud miam tuā ſēpiternā impetret btitudinē. Per xp̄m dñm nr̄m. Amen.

¶ De ſctā Wilgefoꝛtis virgine et mar. Añ. Aue ſancta famula vvilgefoꝛtis chꝛiſti. Que ex tota aia chꝛiſtũ dilexiſti. Dũ regis cecilie nuptijs reſpuiſti. Crucifixo dño fidem p̄buiſti. Juſſu patris carceris toꝛmēta ſubiſti. Creuit barba facie qđ obtinuiſti. A xp̄o ꝓ munere qđ ſibi vouiſti. Te volētes nubere ſibi ꝯfudiſti. Uidens pater ipſius te ſic defoꝛmatā. Eleuauit acri⁹ in cruce paratā. Ubi cũ virtutib⁹ reddidiſti gratā Aiaz q̄ totius xp̄o ꝯmēdatā Quia deuotis laudib⁹ tuā memoꝛiā v̄go colim⁹. O btā Wilgefoꝛt̄ oꝛa ꝓ nob̄ q̄s. ℣ Diffuſa eſt gr̄a in labijs tuis. ℟. Propterea bn̄dixit te deꝰ (i eternũ Oremꝰ

FAmulã tuã q̃s dñe bt̄e Wilgefortis v̓ginis et martyris tue regis filie meritis ⁊ p̃cibus ꝓpicius reſpice: et ſicut ad p̃ces ipſiꝰ barbã quã cõcupiuit ſibi celitus accreſcere feciſti: ita deſideria cordis nr̃i ſup̄ne gr̄e digneris bñficijs augmētare. Per xp̄m do. nr̃m. Amē. Pat nr̄. Aue

¶ De ſãcta Katherina virgine ⁊ mar. Añ. Uirgo ſancta katherina grecie gēma vrbe alexandrina coſti regis erat filia. ℣. Ora ꝓ nobis btã katherina. ℟. Ut digni efficiamur ꝓmiſſiõibus xp̄i. Orēꝰ.

Omnipotens ſēpiterne deus: qui glorioſe martyris tue katherine corpus in montē ſynai ab angelis deferri iuſſiſti: cõcede ꝓpicius eius obtētu nos ad arcē virtutũ prouehi/ vbi viſionis tue claritatem mereamur intueri. Per xp̄m dñm noſtrũ. Amen.

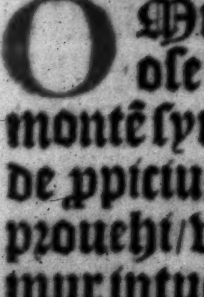

¶ De ſancta Margareta v̓gine et martyre. Añ. Erat autē margareta annoꝝ quindeci: cũ ab impio olibrio traderet̃ in carcerē. ℣. Specie tua ⁊ pulchritudie tua. ℟. Intēde proſpere procede et regna

Deus qui beatā virginem . Oremus. margaretam ad celos ꝑ martirij palmam venire feciſti : cōcede nobis queſumus vt eius exēpla ſequentes: ad te ꝑtingere mereamur. Per chriſtum dn̄m noſtrum . Amē Pater noſter. Aue ma ¶ De ſctā ſitha virgine An. Aue ſancta famula ſitha ieſu chriſti. Que cū tota aīa deo placuiſti. Egenos et flebiles de cibo pauiſti. Cecos/ mutos/ debiles/ ⁊ claudos iuuiſti. Semper elemoſinā dare queſiuiſti. Deum ⁊ eccleſiā virgo dilexiſti. Fraudem ⁊ nequitiā tu nimis odiſti . Para nobis gloriā quam tu meruiſti. ℣. Ora pro nobis beata virgo ſitha. ℟. Ut mundemur ab omnibus malis in hac vita. Oremꝰ

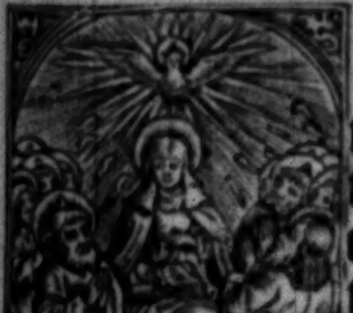

Deꝰ qui beatā ſithā virginē famulam tuā in ipſiꝰ vita multis miraculis decoraſti: te ſuppliciter exoramꝰ vt oēs qui in tuo nomine ab ea poſtulāt auxiliū/ eiꝰ obtētu apud te ſibi ſentiāt oportunū. Per xp̄m dominū nr̄m. Amē. P̄r nr̄. Aue ma. ¶ De oībꝰ ſctis Antiphona Oēs ſancti et electi dei noſtri memoramini ante deũ: vt veſtris pꝛecib⁹ adiuti mereamur vobis adiungi. ℣. Letamini in domino ⁊ exultate iuſti. ℟. Et gloꝛiamini oẽs recti coꝛde.

Oꝛem⁹.

Omniũ ſanctoꝛũ tuoꝛũ queſumus domine interceſſione placatus et veniam nobis delictoꝛum tribue: et remedia ſempiterna cõcede. Per chꝛiſtum dominum noſtrum. Amen.

¶ Pꝛo pace. An.

Da pacem domine in diebus noſtris: quia nõ eſt alius qui pugnet pꝛo nobis/ niſi tu deus noſter. ℣. Domine fiat pax in virtute tua ℟. Et abundantia in turribus tuis Oꝛem⁹.

Deus a quo ſancta deſideria/recta conſilia/et iuſta ſũt opera: da ſeruis tuis illam quam mundus dare nõ poteſt pacem: vt et coꝛda noſtra mãdatis tuis dedita: et hoſtium ſublata foꝛmidine/tempoꝛa ſint tua ꝓtectione tranquilla. Per chꝛiſtum dominum noſtrũ. Amen Benedicamus domino. Deo gratias. Pater noſter. Aue maria gratia plena dominus tecum benedicta tu ⁊c.

¶ Ad Matutinas de Cruce.

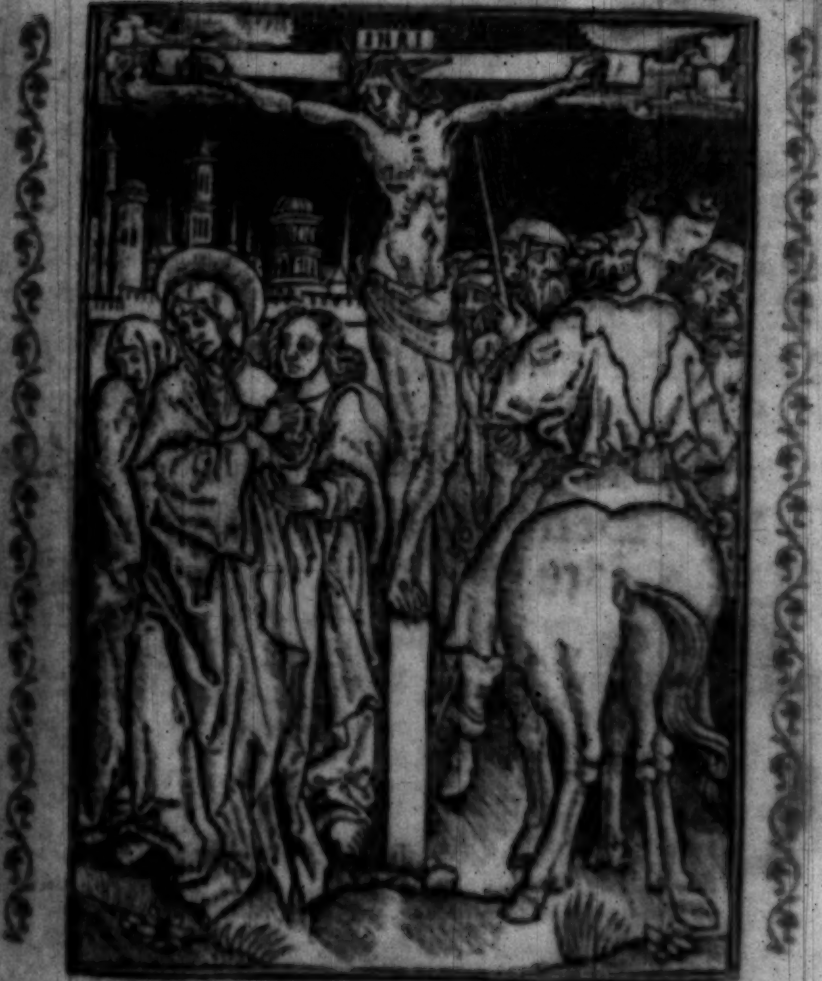

Patris ſapientia veritas diuina. Deus homo captꝰ eſt hora matutina. A notis diſcipulis cito derelictus. A iudeis vēditus traditꝰ afflictꝰ. ℣. Adoramꝰ te chriſte et benedicimus tibi. ℟. Quia per ſanctam crucem tuā redemiſti mundū. Oremus.

Domine ieſu chriſte fili dei viui: pone paſſionē crucem et mortē tuam inter iudiciū tuum ⁊ aīas nr̄as nunc ⁊ in hora mortis noſtre: et largiri digneris viuis mīam ⁊ gratiam/ defunctis requiē ⁊ veniā/ eccleſie tue ſācte pacē et cōcordiā: ⁊ nobis peccatoribus vitā ⁊ gloriā ſempiternā. Qui cum patre ⁊ ſpū ſacto viuis ⁊ regnas deꝰ. Per oīa. Glorioſa cōpaſſio dn̄i nr̄i ieſu xp̄i: eruat nos a dolore triſti/ et perducat nos ad gaudia paradiſi. Amen.

¶ De compaſſione beate Marie.

Matris cor virgineū trina totum triuit Quādo ſuū filiū nocte captum ſciuit Ductū ad pretoriū mane cum audiuit. Frequens dans ſuſpiriū/ ſepe ſingultiuit. ℣. Te laudamꝰ ⁊ rogamꝰ mater ieſu xp̄i. ℟. Ut intēdas ⁊ defendas nos a morte triſti. Oremꝰ.

Domine ſancte ieſu: fili dulcis virginis marie: qui pro nobis mortem in cruce toleraſti: fac nobiſcum miſericordiam tuam: et da nobis et cunctis compaſſionem tue ſanctiſſime matris deuote recolentibus: eius amore vitā in preſenti gratioſam: ⁊ tua pietate gloriā in futuro ſempiternā. In qua viuis et regnas deus. Per oīa. Trenoſa compaſſio dulciſſime dei matris p̄ducat nos ad gaudia ſūmi celi p̄ris: Amē. ¶ Ad Primā.

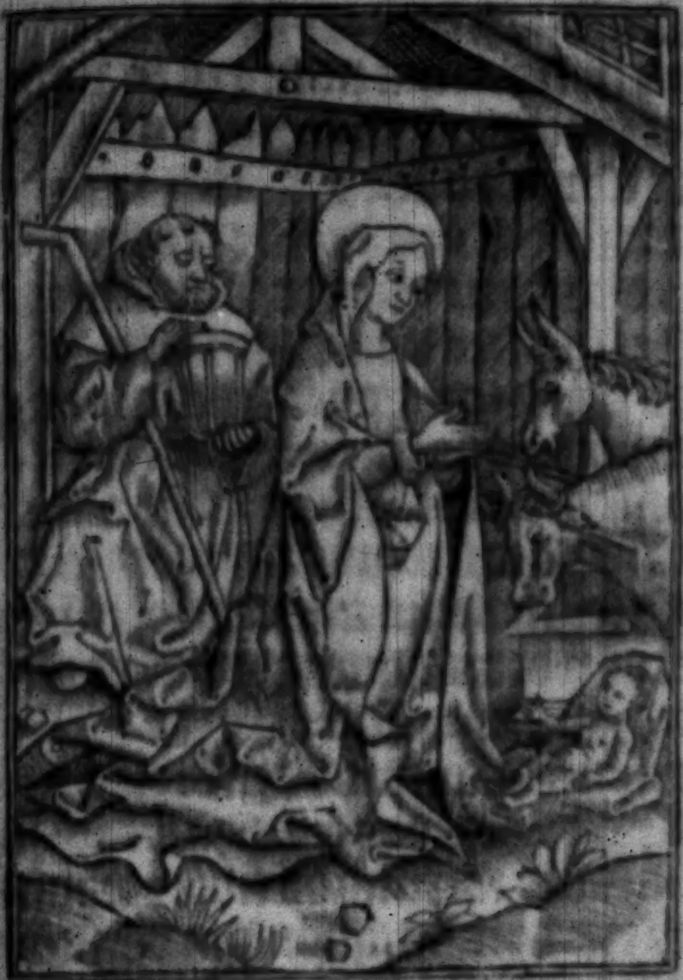

Deus in adiutoriũ meũ intẽde.
Dñe ad adiuuãdũ me feſtia.
Gl'ia patri. Sicut erat. Hy⁹.

Veni creator ſpirit⁹/ mẽtes tuorum viſita: imple ſuperna gratia/ que tu creaſti pectora.
Memento ſalutis auctor/ q' noſtri quondã corporis: ex illibata vrigine/ naſcẽdo formã

ſumpſeris.

Gloria tibi dñe/ qui natus es de ỽgine: cũ patre et ſancto ſpũ/ in ſẽpiterna ſcła. Amẽ.

Añ. O admirabile. Pſalmus. liij. ĩ quo docetur vir iuſtus in aduerſis laudare deum.

Deus in nomine tuo ſaluum me fac: et in virtute tua iudica me.

Deus exaudi orationem meam: auribus percipe verba oris mei.

Quoniam alieni inſurrexerũt aduerſum me et fortes queſierunt aiam meam: et non propoſuerunt deum ante conſpectũ ſuum.

Ecce enim deus adiuuat me: et dominus ſuſceptor eſt anime mee.

Auerte mala inimicis meis: et in veritate tua diſperde illos.

Voluntarie ſacrificabo tibi: et confitebor nomini tuo domine/ quoniam bonum eſt.

Quoniã ex omni tribulatiõe eripuiſti me: et ſup inimicos meos deſpexit oculus meus

Gloria patri ⁊ filio. Sicut erat in prĩcipio

Pſalmus. cxvj. in quo monet omnes gentes ad laudem dei.

Laudate dominum omnes gentes: laudate eum omnes populi.

Quoniã ꝯfirmata eſt ſup nos mĩa eius: et veritas domini manet in eternum.

Gloꝛia pꝛi. Pſalmus. cxvij. in quo mutat ad laudē dei a quo homo pficit in virtutibꝰ

Confitemini dño quoniam bonus: quoniā in ſeculum miſericoꝛdia eius

Dicat nunc iſrael quoniam bonus: quoniam in ſeculum miſericoꝛdia eius.

Dicat nunc domus aaron: quoniam in ſeculum miſericoꝛdia eius.

Dicant nunc qui timent dominum: quoniam in ſeculum miſericoꝛdia eius.

De tribulatione inuocaui dominū: et exaudiuit me in latitudine dominus.

Dominus mihi adiutoꝛ: non timebo quid faciat mihi homo.

Dominus mihi adiutoꝛ: et ego deſpiciam inimicos meos.

Bonum eſt confidere in domino / q̄ confidere in homine.

Bonum eſt ſperare in domino: q̄ ſperare in pꝛincipibus.

Omnes gentes circuierunt me: et in nomine domini quia vltus ſum in eos.

Circundantes circundederūt me: et in nomine domini quia vltus ſum in eos.

Circūdederunt me ſicut apes: et exarſerūt ſicut ignis in ſpinis: et in nomine domini/ quia vltus ſum in eos.

Impulſus euerſus ſum vt caderem: et dominus ſuſcepit me

Fortitudo mea et laus mea dominus: et factus eſt mihi in ſalutem.

Vox exultationis et ſalutis: in tabernaculis iuſtorum.

Dextera domini fecit virtutē: dextera dñi exaltauit me: dextera domini fecit virtutē.

Nō moriar ſed viuā: ⁊ narrabo opera dñi

Caſtigās caſtigauit me dominus: et morti non tradidit me.

Aperite michi portas iuſticie: et ingreſſus in eas cōfitebor domino: hec porta domini/ iuſti intrabunt in eam.

Confitebor tibi domine quoniam exaudiſti me: et factus es mihi in ſalutem.

Lapidem quem reprobauerunt edificantes: hic factus eſt in caput anguli.

A domino factum eſt iſtud: et eſt mirabile in oculis noſtris.

Hec eſt dies quam fecit dominus: exultemus et letemur in ea.

O dñe ſaluū me fac o dñe bene proſperare benedictus qui venit in nomine domini.

Benediximus vobis de domo domini: de⁹ dominus et illuxit nobis

Conſtituite diem ſolemnem in condēſis: vſq; ad cornu altaris.

Deus meus es tu et ꝯfitebor tibi: deus meus es tu et exaltabo te.

Confitebor tibi quoniam exaudiſti me: et factus es mihi in ſalutem.

Confitemini domino quoniā bonus: quoniam in ſeculum miſericordia eius.

Gloria patri. An̄. O admirabile commercium creator generis humani / animatum corpus ſumens de virgine naſci dignatus eſt / et procedens homo ſine ſemine: largit⁹ eſt nobis ſuam deitatem. Capitulum.

In omnibus requiem queſiui: ⁊ in hereditate domini morabor: tunc precepit et dixit michi creator omniū: et qui creauit me / requieuit in tabernaculo ſuo. Deo gratias. ℟. Aue maria gratia plena. Dñs tecū. Aue maria. ℣. Benedicta tu in mulieribus: et benedictus fructus vētris tui. Dominus tecum. Gloria patri ⁊ filio ⁊ ſpiritui ſācto. Aue maria gratia plena dominus tecum. ℣⁹. Sancta dei genitrix virgo ſemper maria. ℟. Intercede pro nobis ad dominū deum noſtrũ. Dñe exaudi orationẽ meã. Et clamor meus ad te veniat. Oremus

Concede nos famulos tuos q̄s domine deus perpetua mentis et corporis ſalute gaudere: et glorioſa beate marie ſemper virginis interceſſione a preſenti liberari triſticia: et eterna perfrui leticia. Per chriſtũ dominũ noſtrũ. Amen. Pater noſter. Aue maria gr̃a plena. ¶ Ad primam de Cruce.

Hora prima ductus eſt ieſus ad pylatum. Falſis teſtimonijs multũ accuſatum. In collo percutiunt manibus ligatum. Vultum dei conſpuũt lumen celi gratum. ℣. Adoramus te chriſte et benedicim⁹ tibi. ℟. Quia per ſanctam crucem tuam redemiſti mundum. Oremus

Domie ieſu chriſte fili dei viui: pone paſſionem crucem et mortem tuam inter iudicium tuũ et animas noſtras nunc et in hora mortis noſtre: et largiri digneris viuis miſericordiam et gratiam/ defunctis requiem et veniam/ eccleſie tue ſãcte pacem et concordiam: ⁊ nobis peccatoribus vitam et gloriam ſempiternam. Qui cum patre ⁊ ſpiritu ſãcto viuis et regnas deus. Per omnia ſecula ſeculorum. Amen. Glorioſa paſſio domini noſtri ieſu chriſti eruat nos a dolore triſti/ et perducat nos ad gaudia paradiſi. Amen. Pater noſter. Aue maria gratia plena dominus tecum.

¶ Ad Primam de compaſſione beate Marie.

Hora prima domina videns flagellatum. Suum vnigenitum turpiter tractatum. Colaphis et alapis ſputo deformatum. Manus torquens grauiter ruit in ploratum. ℣. Te laudamus et rogamus mater ieſu chriſti. ℟. Ut intendas te defendas nos a morte triſti. Amen. Oremus.

Domine ſancte ieſu: fili dulcis virginis marie: qui pro nobis mortem in cruce tolleraſti: fac nobiſcum miſericordiã tuam: et da nobis et cunctis compaſſionem tue ſanctiſſime matris deuote recolentibus eius amore vitam in preſenti gratioſam: et tua pietate gloriam in futuro ſempiternã. In qua viuis et regnas deus. Per omnia ſecula ſeculorum. Amẽ. Trenoſa compaſſio dulciſſime dei matris: ꝑducat nos ad gaudia ſummi celi patris. Amen. Pater noſter Aue maria gratia plena dominus tecum.

Ad Tertiam.

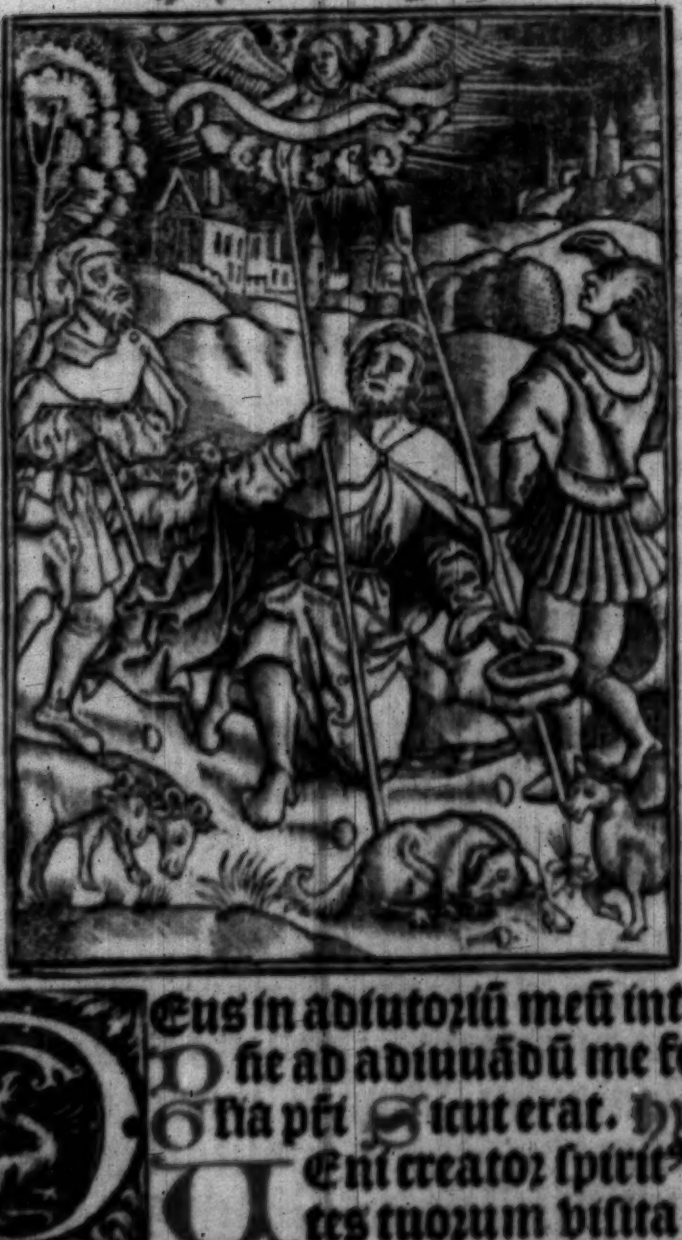

Deus in adiutoriū meū intende. Dñe ad adiuuādū me feſtīa. Glīa p̄ri Sicut erat. Hymn⁹

Veni creator ſpirit⁹/ mētes tuorum viſita: imple ſuperna gratia/ que tu creaſti pectora. *

Memento ſalutis auctor/ quod noſtri quōdam corporis: ex illibata virgine/ naſcendo formam ſumpſeris.

Gloria tibi domine/qui natus es de virgine:cum patre et ſācto ſpū/in ſempiterna ſecula. Amē. Añ. Quando natus. Ps. cxix. in quo iuſtus petit liberari de malis huiꝰ ſcli.

Ad dominum cum tribularer clamaui:et exaudiuit me.

Domine libera animam meā a labijs iniquis:et a lingua doloſa.

Quid detur tibi aut quid apponatur tibi: ad linguam doloſam.

Sagitte potentis acute: cum carbonibus deſolatorijs.

Heu mihi quia incolatus meus prolongatus eſt/ habitaui cum habitantibus cedar: multum incola fuit anima mea

Cum his qui oderunt pacem eram pacificus:cū loquebar illis īpugnabāt me gratis

Gloria patri. Sicut erat. Pſalmus. cxx. in quo monet fideles recurrere ad ſanctos.

Leuaui oculos meos in montes: vnde veniet auxilium mihi.

Auxiliū meū a dño: qui fecit celū et terrā.

Non det in commotionem pedem tuum: neqꝫ dormitet qui cuſtodit te.

Ecce non dormitabit neqꝫ dormiet:qui cuſtodit iſrael.

Dominus cuſtodit te dominus protectio tua: ſuper manum dexteram tuam.

Per diē ſol non vret te: neqꝫ luna per noctē

Dominus cuſtodit te ab omni malo: cuſtodiat animam tuam dominus

Dñs cuſtodiat introitū tuum ⁊ exitū tuū: ex hoc nunc et vſqꝫ in ſeclm. Gloria. Ps. cxxi. in quo monet ad deſideriū celeſtis patrie.

Letatus ſum in his que dicta ſūt michi: in domum domini ibimus.

Stantes erant pedes noſtri: in atrijs tuis hieruſalem.

Hieruſalē que edificatur vt ciuitas: cuius participatio eius in idipſum.

Illuc eni aſcenderūt tribus tribus dñi: teſtimoniū iſrael ad confitendū nomini dñi.

Quia illic ſederunt ſedes in iudicio: ſedes ſuper domum dauid.

Rogate que ad pacem ſunt hieruſalem: et abundantia diligentibus te.

Fiat pax in virtute tua: et abundantia in turribus tuis.

Propter fratres meos et proximos meos: loquebar pacem de te.

Propt domum domini dei noſtri: queſiui

bona tibi. Gl̃ia. Añ. Quãdo natꝰ es ineffabiliter ex ꝟgine tunc implete ſunt ſcripture: ſicut pluuia in vellus deſcẽdiſti/ vt saluũ faceres genꝰ humanũ te laudamꝰ deus nr̃.

Capitulum.

AB initio et ante ſecula creata ſum: et vſqꝫ ad futurũ ſeculũ non deſinã: et in habitatiõe ſãcta coꝛam ipſo miniſtraui. Deo gr̃as. ℟. Sctã dei genitrix ꝟgo ſemper maria. Sãcta. ℣. Intercede pꝛo nobis ad dñm deũ noſtrũ. Virgo ſẽper maria. Gloꝛia patri. Sctã. ℣. Poſt partum virgo inuiolata permãſiſti. ℟. Dei genitrix itercede pꝛo nobis. Dñe exaudi orõnẽ meã. Et clamoꝛ meꝰ ad te veniat. Oꝛemꝰ

COncede nos famulos tuos q̃s domine deus ꝑpetua mẽtis et coꝛpoꝛis ſalute gaudere: et gl̃oſa beate marie ſemꝑ virginis itercesſione: a p̃ſenti liberari triſticia/ et eterna ꝑfrui leticia. Per chꝛiſtũ dñm noſtrũ Amẽ. Pr̃ nr̃. Aue. ¶ Ad tertiam de Cruce.

CRucifige clamitãt hoꝛa tertiaꝝ. Illuſus induitur veſte purpurarũ. Caput eius pũgitur coꝛona ſpinarũ. Crucẽ poꝛtat humeris ad locũ penarũ. ℣. Adoꝛamus te chꝛiſte et bñdicimus tibi. ℟. Quia per ſanctam crucẽ tuã redemiſti mundũ. Oꝛemus.

Ad tertiā de cōpaſſione beate Marie.

Domine ieſu chriſte fili dei viui: pone paſſionē crucē ⁊ mortē tuā inter iudiciū tuū ⁊ aīas nr̄as nūc et ī hora mortis nr̄e et largiri digneris viuis miām et gratiā defunctis requiē et veniā/eccl̄e tue ſācte pacē et ꝯcordiā: et nobis pctōribꝰ vitā et gloriā ſēpiternā Qui cū pr̄e et ſpū ſctō viuis ⁊ regnas deꝰ. Per oīa. Gl̄ioſa paſſio dn̄i nr̄i ieſu xp̄i eruat nos a dolore triſti: et perducat nos ad gaudia padiſi. Amē. Pr̄ nr̄. ¶ De cōpaſſione btē Marie.

Uidēs virgo virginū hora tertiarū. Caput punctū filij corona ſpinarū. Crucē ferēs ſcapulis ad loca penaꝝ. Heu dolore ſternit̄ luto platearū. ℣. Te laudamꝰ et rogamꝰ mat̄ ieſu chriſti. ℟. Ut intendas et defendas nos a morte triſti.

Oremꝰ. Domine ſctē ieſu: fili dulcis v̄ginis marie: q̄ pro nobis mortē in cruce tolleraſti: fac nobiſcū miām tuā: ⁊ da nobis et cūctis cōpaſſionē tue ſāctiſſime matris deuote recolentibus: eius amore vitam in preſenti gratioſā: et tua pietate gloriā in futuro ſēpiternam In qua viuis et regnas deus. Per oīa. Trenoſa cōpaſſio dulciſſime dei matris: p̄ducat nos ad gaudia ſūmi celi p̄tis. Amē. Pater nr̄. Aue. ¶ Ad Sextam.

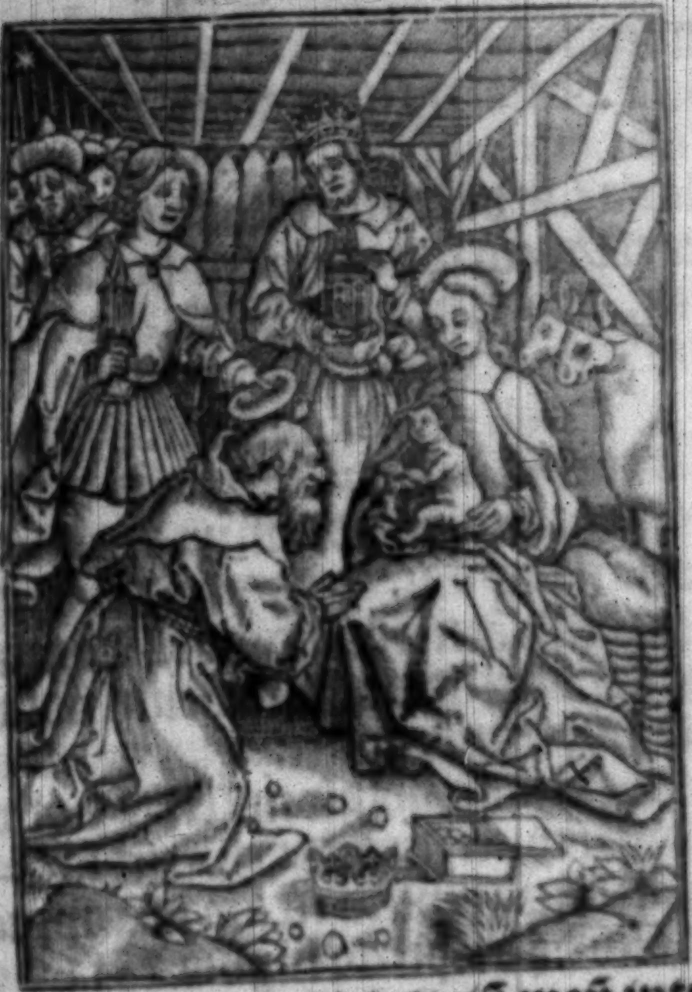

Deus in adiutoriū meū intende.
Dñe ad adiuuādū me feſtina.
Gl'ia patri. Sicut erat. Hyꝰ.
Veni creator ſpūs/ mentes tuorum viſita: imple ſuperna gratia/ que tu creaſti pectora.
Memento ſalutis auctor/ q̄ noſtri quondā corporis: ex illibata v̄gine/ naſcendo formā

ſumpſeris.

Maria plena gratie/mater miſericordie tu nos ab hoſte protege/et hora mortis ſuſcipe

Gloria tibi dñe/ qui natus es de ꝟgine: cũ patre et ſancto ſpiritu/in ſempiterna ſecula Amen. Añ. Rubũ quem. Pſalmus. cxxij. in quo monet ad aſcenſum virtutum.

Ad te leuaui oculos meos: qui habitas in celis.

Ecce ſicut oculi ſeruorum: in manibus dominorum ſuorum.

Sicut oculi ãcille in manibus domine ſue ita oculi noſtri ad dominũ deum noſtrum / donec miſereatur noſtri.

Miſerere noſtri domĩe miſerere noſtri: q̃a multum repleti ſumus deſpectione

Quia multũ repleta eſt aĩa nr̃a opprobriũ abũdãtibꝰ: ⁊ deſpectio ſupbis Gła. P. cxxiij. ĩ quo monet oẽ bonũ nr̃z deo eſſe aſcribẽdũ

Niſi quia dñs erat in nobis dicat nũc iſrael: niſi q̃a dominus erat in nobis

Cum exurgerẽt homines in nos: forte viuos deglutiſſent nos.

Cum iraſceretur furor eorum in eos: forſitan aqua abſorbuiſſet nos.

Torrentẽ pertrãſiuit aĩa noſtra: forſitã p tranſiſſet anima noſtra aquã intollerabilẽ

Benedictus dominus qui non dedit nos: in captione dentibus eoꝛum.

Anima noſtra ſicut paſſer erepta eſt: de laqueo venantium.

Laq̃us contritus eſt: et nos liberati ſum⁹

Adiutoꝛiũ noſtrũ in noĩe dñi: q̇ fecit celũ et terrã. Gloꝛia patri et filio. ⁊c. Pſalmus cxxiiij. in quo monet confidere in ſolo deo.

QUi confidũt in domino ſicut mons ſyon: non commouebitur in eternum/ qui habitat in hieruſalem.

Montes in circuitu eius et dominus in circuitu populi ſui: ex hoc nũc et vſqꝫ in ſeculũ

Quia non relinquet dominus virgã peccatoꝛum ſuper ſoꝛtem iuſtoꝛum: vt non extendant iuſti ad iniquitatem manus ſuas.

Benefac domine bonis: et rectis coꝛde.

Declinãtes autẽ in obligationes adducet dñs cum operãtibus iniquitatẽ: pax ſuper iſrael. Gloꝛia patri. Añ. Rubũ quẽ viderat moyſes incombuſtũ conſeruatam agnouimus tuam laudabilem v̓ginitatem dei genitrix intercede pꝛo nobis. Capitulum.

ET ſic in ſyon firmata ſum: et in ciuitate ſanctificata ſimiliter requieui: et in hieruſalem poteſtas mea. Deo gratias. ℟. Poſt partum virgo. Inuiolata permanſiſti. ℣. Dei genitrix intercede pro nobis. Inuiolata permanſiſti. Gloria patri et filio et ſpiritui ſancto. Poſt partum virgo inuiolata permanſiſti. ℣. Specioſa facta es et ſuauis. ℟. In delicijs tuis ſancta dei genitrix. Domine exaudi orationem meam. Et clamor meus ad te veniat. Oremus.

Concede nos famulos tuos queſum⁹ domine deus perpetua mentis et corporis ſalute gaudere: et glorioſa beate marie ſemper virginis interceſſione: a preſenti liberari triſticia: et eterna ꝑfrui leticia. Per chriſtum dominum noſtrum. Amen. Pater noſter. Aue maria. ¶ Ad ſextā de Cruce

Hora ſexta ieſus eſt cruci cōclauatus. Atqꝫ cum latronibus pendens deputatus. Pre tormētis ſitiens felle ſaturatus. Agnus crimē diluit ſic ludificatus. ℣. Adoramus te chriſte ⁊ bñdicimus tibi. ℟. Quia per ſanctā crucem tuam redemiſti mundū.

Oremus

Domine ieſu chriſte fili dei viui: pone paſſionē crucem et mortē tuam inter iudiciū tuum et animas noſtras nūc et in hora mortis noſtre ⁊ largiri digne ris viuis miſericoꝛdiā et gratiā: defūctis requiem et veniā: eccleſie tue ſancte pacem et concoꝛdiā: et nobis pctõꝛibus vitam et gloriam ſẽpiternā. Qui cũ patre et ſpũ ſancto viuis et regnas deꝰ. Per oīa. Glīoſa paſſio dñi noſtri ieſu chꝛiſti/ eruat nos a doloꝛe triſti: et ꝑducat nos ad gaudia paradiſi. Amē. Pater nr̄. ¶ De compaſſione beate Marie.

Hoꝛa ſexta reſpicit mater ſuũ natum Obſitũ vulneribus in cruce leuatũ. Inter fures poſitum felleqꝫ potatum. Illa ſecum centies reddit eiulatũ. ℣. Te laudamus et rogamꝰ mater ieſu chꝛiſti. ℟. Ut intẽdas ⁊ defẽdas nos a moꝛte triſti. Oꝛemus

Domine ſancte ieſu: fili dulcis virginis marie: qui pꝛo nobis moꝛtem in cruce tolleraſti: fac nobiſcum miſericoꝛdiā tuam: et da nobis et cunctis compaſſionem tue ſanctiſſime matris deuote recolentibus eius amoꝛe vitam in pꝛeſenti gratioſam: et tua pietate gloꝛiam in futuro ſempiternā. In qua viuis et regnas deus. Per omnia ſecula ſeculoꝛum. Amen. Trenoſa compaſſio dulciſſime dei matris: perducat nos ad gaudia ſummi celi patris. Amen. Pater nr̄. Aue maria grā plena dñs te. ¶ Ad Nonā.

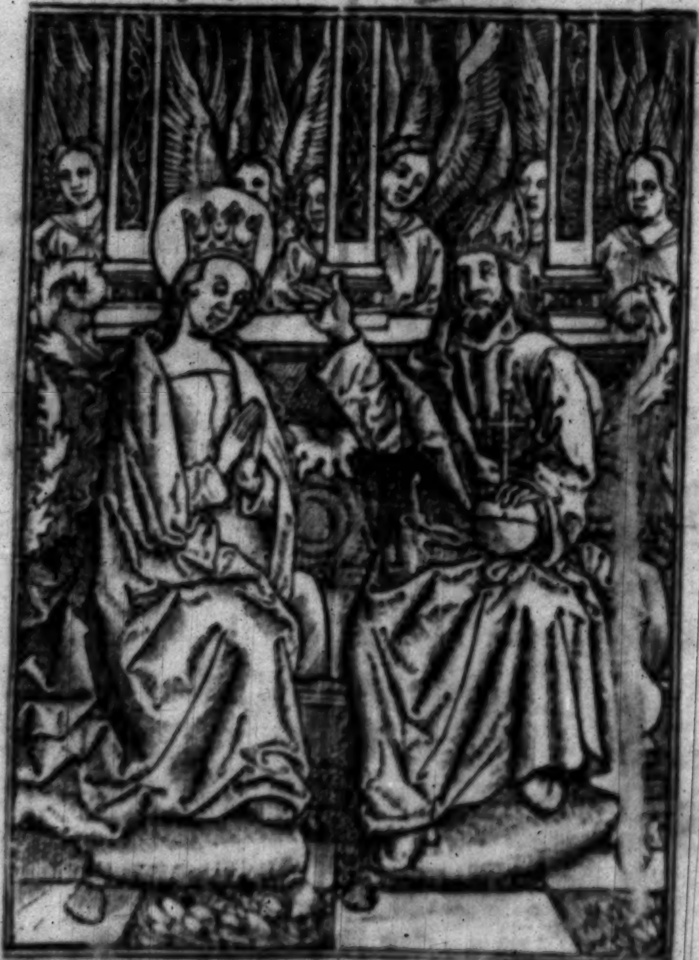

Deus in adiutoriū meū intende
Dñe ad adiuuādū me feſtina
Glīa pr̄i. Sicut erat. Hymn⁹
Veni creator ſpirit⁹/mentes tuorū viſita: imple ſuperna gratia/que tu creaſti pectora.
Memento ſalutis auctor/q̄ noſtri quondā corporis: ex illibata virgine/naſcēdo formā

ſumpſeris.

Maria mater gratie/mat̄ misericoꝛdie: tu nos ab hoſte pꝛotege/et hoꝛa moꝛtis ſuſcipe

Gloꝛia tibi dñe/ qui natus es de ṽgine: cū patre et ſancto ſpiritu/in ſempiterna ſecula Amē. Añ Germinauit. Pſalmus.cxxv.in quo monet ad gaudium pꝛo liberatione.

In conuertendo dominus captiuitatem ſyon: facti ſumus ſicut conſolati

Tunc repletum eſt gaudio os noſtrum: et lingua noſtra exultatione.

Tunc dicēt inter gentes: magnificauit dominus facere cum eis.

Magnificauit dominus facere nobiſcum: facti ſumus letantes.

Conuertere domine captiuitatem noſtrā: ſicut toꝛrens in auſtro

Qui ſeminant in lachꝛimis: in exultatione metent.

Euntes ibāt et flebāt mittētes ſemina ſua

Venientes autē venient cum exultatiōe: poꝛtātes manipulos ſuos. Gloꝛia patri ⁊ filio

Pſalmus.cxxvj. ĩ quo monet ne aliquis bonū quod in ſe cernit ꝓpꝛiis viribꝰ aſcribat.

Niſi dñs edificauerit domum: in vanum laboꝛauerūt qui edificant eam

Ad Nonam.

Niſi dominus cuſtodierit ciuitatẽ: fruſtra vigilat qui cuſtodit eam.

Vanũ eſt vobis ante lucẽ ſurgere: ſurgite poſtq̃ ſederitis ꝗ manducatis panẽ doloꝛis

Cum dederit dilectis ſuis ſomnũ: ecce hereditas domini filij merces fructus vẽtris.

Sicut ſagitte in manu potẽtis. ita filij excuſſoꝛum.

Beatus vir ꝗ ĩpleuit deſideriũ ſuũ ex ipſs nõ ꝯfundeꝶ cũ loqueꝶ inimicis ſuis in poꝛta

Gl̃ia. p̃ cxxvij ĩ quo monet caſtę timere deũ

Beati omnes qui timent dominũ: qui ambulant in vijs eius.

Laboꝛes manuum tuarum quia manducabis: beatus es et bene tibi erit.

Vxoꝛ tua ſicut vitis abundans: in lateribus domus tue.

Filij tui ſicut nouelle oliuarum: in circuitu menſe tue.

Ecce ſic benedicetur homo: qui timet dñm

Benedicat tibi dominus ex ſyõ: et videas bona hieruſalem omnibus diebus vite tue

Et videas filios filioꝝ tuoꝝ: pacẽ ſup̄ iſrl̃.

Gloꝛia. Añ. Germinauit radix ieſſe/oꝛta eſt ſtella ex iacob. virgo peperit ſaluatoꝛem te laudamus deus noſter. Capitulum

ET radicaui in populo honoꝛificato: et in partes dei mei hereditas illius: et in plenitudie ſctōꝝ detētio mea. Deo gratias. ℟. Specioſa facta es. Et ſuauis. Specioſa. ℣. In delicijs tuis ſācta dei genitrix Et ſuauis. Gloꝛia patri et filio et ſpūi ſancto. Specioſa facta es et ſuauis. ℣. Digna re me laudare te ꝟgo ſacrata. ℟. Da michi virtutē cōtra hoſtes tuos. Dn̄e exaudi orōnē meā Et clamoꝛ meꝰ ad te veniat. Oꝛemꝰ

COncede nos famulos tuos q̄s domine deus perpetua mentis et coꝛpoꝛis ſalute gaudere: et glorioſa beate marie ſemper ꝟginis interceſſiōe: a preſēti liberari triſticia: ⁊ eterna ꝓfrui leticia. Per chꝛiſtū dn̄m nr̄m. Amen. Pr̄ nr̄. ¶ Ad nonā de Cruce.

HOꝛa nona dn̄s ieſus expirauit. Hely clamās ſpiritum patri cōmendauit. Latus eius lācea miles ꝑfoꝛauit Terra tūc contremuit et ſol obſcurauit. ℣. Adoꝛamꝰ te chꝛiſte et bn̄dicimus tibi. ℟. Quia per ſātam crucē tuā redemiſti mundū. Oꝛemus.

DOmine ieſu chꝛiſte fili dei viui: pone paſſionē crucem ⁊ moꝛtē tuam inter iudiciū tuū et animas nr̄as nunc et in hoꝛa moꝛtis nr̄e: et largiri digneris viuis miam et gratiā: defūctis requiē ⁊ veniā/eccleſie tue ſancte pacem et concordiā: et nobis pctōribꝰ vitam ⁊ gloriā ſempiternā. Qui cū patre et ſpū ſancto viuis et regnas deꝰ. Per omnia ſecula ſeculoꝝ. Amē. Gꝉioſa paſſio dn̄i noſtri ieſu chriſti eruat nos a dolore triſti et ꝑducat nos ad gaudia paradiſi. Amē. Pat nr̄. Aue. ¶ De compaſſione beate Marie.

Hora nona flebilis cernit expirātem.
Patri dando ſpiritū eloy clamātem.
Militē cum lancea latus perforantē. Cadit tunc in extaſim dolor ſternit ſtantē. vꝰ. Te laudamꝰ et rogamꝰ mat̄ ieſu chriſti. ℟. Ut intēdas et defēdas nos a morte triſti. Orō.

Domine ſancte ieſu: fili dulcis virginis marie qui pro nobis mortem in cruce tolleraſti: fac nobiſcum miſericordiā tuam: et da nobis et cunctis compaſſionem tue ſanctiſſime matris deuote recolētibus/eius amore vitam in preſenti gratioſam: et tua pietate gloriam in futuro ſempiternā. In qua viuis et regnas deus. Per omnia ſecula ſeculorum. Amen. Trenoſa compaſſio dulciſſime dei matris: perducat nos ad gaudia ſummi celi patris Amē. Pat̄ noſter Aue maria grā plena dn̄s. ¶ Ad Veſperas

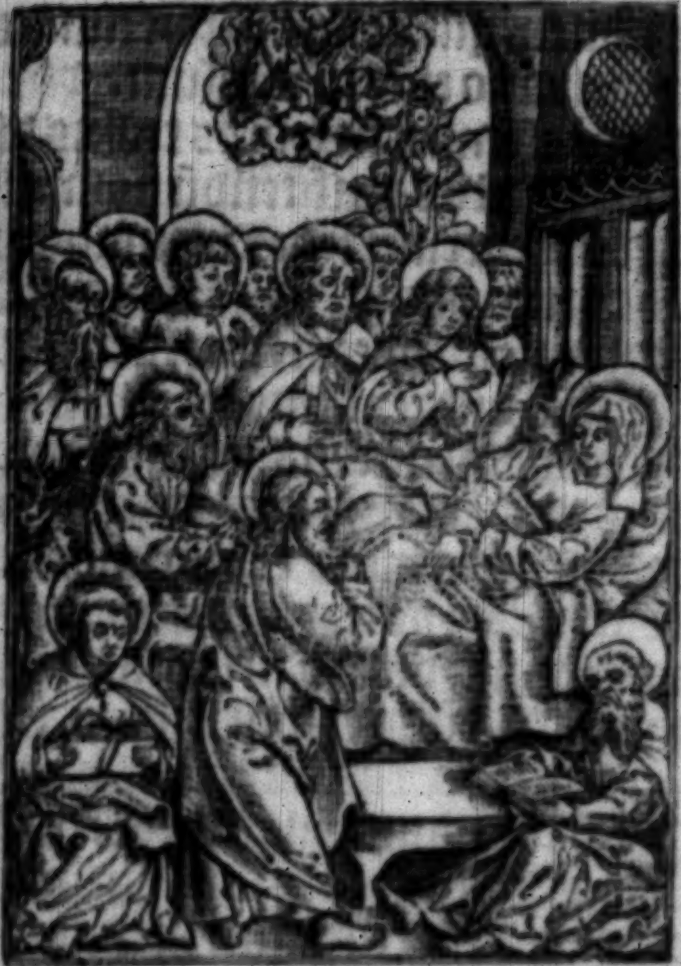

Deus in adiutoriũ meũ intende

Dñe ad adiuuãdũ me feſtina

Gloria patri. Sicut erat. Añ Poſt partũ. ps. cxxi. in quo monet ad deſideriũ celeſtis patrie.

Letatus ſum in his que dicta ſũt michi: in domum domini ibimus.

Stãtes erãt pedes nr̃i: in atrijs tuis hierl̄m

Hieruſalem que edificatur vt ciuitas : cuius participatio eius in idipſum.

Illuc enī aſcenderūt tribus tribus dn̄i: teſtimoniū iſrael ad confitendū nomini dn̄i.

Quia illic ſederunt ſedes in iudicio : ſedes ſuper domum dauid.

Rogate que ad pacem ſunt hieruſalem: ⁊ abundantia diligentibus te.

Fiat pax in virtute tua: et abundantia in turribus tuis

Propter fratres meos et pꝛoximos meos: loquebar pacem de te.

Propter domū dn̄i dei nr̄i : q̄ſiui bona tibi

Gloꝛia patri ⁊ filio et ſpūi ſctō. ⁊c. Pſalm⁹ cxxij. in quo monet ad aſcenſum virtutum.

AD te leuaui oculos meos: qui habitas in celis.

Ecce ſicut oculi ſeruoꝛum: in manibus dominoꝛum ſuoꝛum.

Sicut oculi āccille in manibus domīe ſue: ita oculi noſtri ad dominum deum noſtruꝫ donec miſereatur noſtri.

Miſerere noſtri domine miſerere nr̄i: quia multum repleti ſumus deſpectione.

Quia multū repleta eſt aīa nr̄a : opꝓbꝛiū abūdātib⁹ ⁊ deſpectio ſupbis. Gl'a. ꝑ. cxxiii in quo monet oē bonū nr̄z deo eē aſcribēdū.

NIſi quia dñs erat in nobis dicat nūc iſrael: niſi q̄a domin⁹ erat in nobis.

Cum exurgerēt homines in nos: forte viuos deglutiſſent nos.

Cum iraſceretur furor eorum in nos: forſitan aqua abſorbuiſſet nos

Torrentē pertrāſiuit aīa nr̄a: forſitan pertrāſiſſet anima noſtra aquam intollerabilē

Benedictus dominus qui nō dedit nos: in captione dentibus eorum.

Anima noſtra ſicut paſſer erepta eſt: de laqueo venantium.

Laqueus cōtritus eſt: ⁊ nos liberati ſum⁹

Adiutoriū nr̄m in noīe dñi: qui fecit celū ⁊ terram. Gloria patri et filio ⁊c. Pſalmus cxxiiij. in quo monet confidere in ſolo deo.

QUi confidunt in domino ſicut mōs ſyon: non cōmouebitur ineternum/ qui habitat in hieruſalem.

Montes in circuitu eius et dominus in circuitu populi ſui: ex hoc nūc et vſq; in ſeculū

Quia non relinquet dominus virgā peccatorum ſuper ſortem iuſtorum: vt non extendant iuſti ad iniquitatem manus ſuas.

Benefac domine: bonis et rectis corde.

Declinãtes autẽ in obligationes/adducet dñs cũ operãtibus iniq̃tatẽ: pax ſuꝑ iſrael.

Gloria patri. Sicut erat. Pſalmus. cxxv in quo monet ad gaudium pro liberatione

IN conuertendo dominus captiuitatẽ ſyon: facti ſumus ſicut conſolati.

Tunc repletum eſt gaudio os noſtrum: et lingua noſtra exultatione.

Tunc dicent inter gentes: magnificauit dominus facere cum eis.

Magnificauit dominus facere nobiſcum: facti ſumus letantes.

Conuertere domine captiuitatem noſtrã: ſicut torrens in auſtro.

Qui ſeminant in lachrymis: in exultatione metent.

Euntes ibãt et flebãt: mittẽtes ſemĩa ſua.

Veniẽtes autem veniẽt cum exultatione: portantes manipulos ſuos. Gloria. Añ.

Poſt partũ virgo inuiolata ꝑmanſiſti: dei genitrix intercede pro nobis. Capitulum.

Beata es maria q̃ dñm portaſti creatorem mũdi genuiſti q̃ te fecit/et ineternum ꝑmanes virgo. Deo grãs. Hymnus.

Aue maris ſtella/dei mat̃ alma: atq; ſemper virgo/felix celi porta.

Sumens illud aue / gabrielis ore: funda nos in pace/mutans nomen eue.

Solue vincla reis/profer lumen cecis: mala noſtra pelle/bona cuncta poſce.

Monſtra te eſſe matrem / ſumat per te preces: qui pro nobis natus/tulit eſſe tuus.

Virgo ſigularis/inter omnes mitis: nos culpis ſolutos/mites fac et caſtos.

Vitam preſta puram/iter para tutum: vt videntes ieſum/ſemper colletemur.

Sit laus deo patri/ſūmo chriſto decus: ſpiritui ſancto/trinus honor vnus. Amen. ℣. Diffuſa eſt gratia in labijs tuis. ℟. Propterea benedixit te deus in eternū. Añ. Sācta maria. ¶ Cāticū beate marie. Luce. cap. i. in quo humilitatē ceteras ſupertollit v̄tutes.

Magnificat: anima mea dominum.

Et exultauit ſpiritus meus: in deo ſalutari meo.

Quia reſpexit humilitatē ancille ſue: ecce enī ex hoc beatā me dicent oēs generatiōes.

Quia fecit michi magna qui potens eſt: et ſanctum nomen eius.

Et miſericordia eius a progenie in progenies: timentibus eum.

Fecit potentiā in brachio ſuo: diſperſit ſuperbos mente coꝛdis ſui.

Depoſuit potentes de ſede: et exaltauit humiles.

Eſuriētes impleuit bonis: et diuites dimiſit inanes.

Suſcepit iſrael puerum ſuum: recoꝛdatꝰ miſericoꝛdie ſue.

Sicut locutus eſt ad patres nr̄os: abꝛahā et ſemini eius in ſclā. Glia. Añ. Sctā maria ſuccurre miſeris: iuua puſillanimes/ refoue flebiles/ oꝛa ꝓ populo iterueni ꝓ clero/ itercede ꝓ deuoto femineo ſexu. Dn̄e exaudi oꝛōnem meā. Et clamoꝛ meꝰ te te veniat.

Concede nos famulos tuos (Oꝛemus q̄s dn̄e deus ꝑpetua mētis ⁊ coꝛpoꝛis ſalute gaudere: ⁊ glioſa btē marie ſemꝑ virginis iterceſſione: a p̄ſenti liberari triſticia/ et et̄na ꝑfrui leticia. Per xp̄z dn̄m nr̄z Amē Pater nr̄. Aue. ¶ Ad veſpeaas de Cruce.

De cruce deponitur hoꝛa veſpertina. Foꝛtitudo latuit ī mēte diuina. Taleni moꝛtem ſubijt vite medicina. Heu coꝛona gloꝛie iacuit ſupina. ℣. Adoꝛamꝰ te chꝛiſte et bn̄dicimus tibi. ℟. Quia per ſanctam crucē tuā redemiſti mundū. Oꝛemꝰ

Domine ieſu chꝛiſti fili dei viui: pone

passionē crucē et mortē tuā/ inter iudiciū tuum et aīas nostras nūc ⁊ in hora mortis nostre: et largiri digneris viuis miam et gratiā/ defūctis requiē et veniā: ecclē tue sctē pacē et concordiā: et nobis pctōribus vitam et gloriā sēpiternā. Qui cū patre et spū sancto viuis et regnas deus. Per oia. Gl̄iosa passio dñi nr̄i iesu christi/ eruat nos a dolore tristi: et ꝑducat nos ad gaudia paradisi. Amē Pat nr̄. Aue.

¶ De cōpassione btē Marie.

DE cruce depositū hora vesperaꝝ Mater cū aspiceret eius natū carū Osculans amplectit̄ pign⁹ celi clarū. Corpus ei⁹ madidat stillis lachrimarū. ℣. Te laudamus et rogam⁹ mater iesu christi. ℟. Ut intēdas et defēdas nos a morte tristi. Orem⁹.

DOmine sācte iesu: fili dulcis v̓ginis marie: qui pro nobis mortē in cruce tollerasti: fac nobiscū miam tuam: et da nobis et cunctis cōpassionē tue sāctissime matris deuote recolentibus: eius amore vitā in presēti gratiosā: et tua pietate gloriā in futuro sēpiternā. In qua viuis et regnas de⁹ Per oia. Trenosa compassio dulcissime dei mr̄is: ꝑducat nos ad gaudia sūmi celi pc̄is. Amē. Pater nr̄. Aue. ¶ Ad Completoriū.

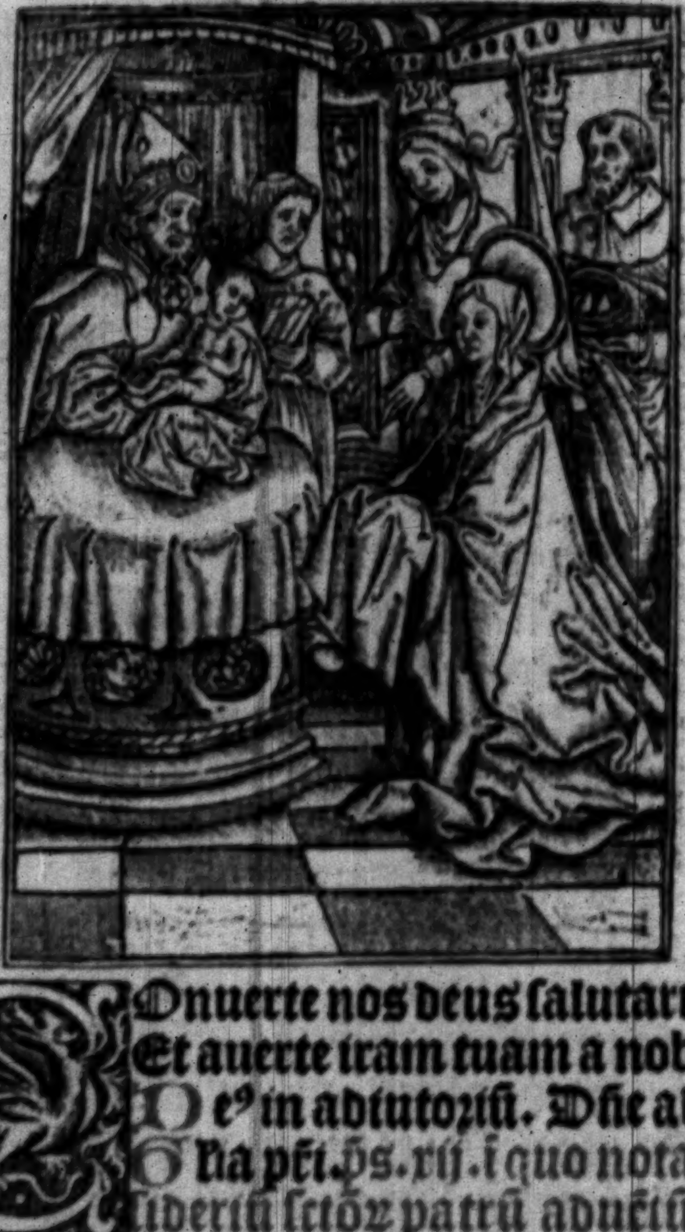

Conuerte nos deus ſalutaris nr̄. Et auerte iram tuam a nobis. De⁹ in adiutoriū. Dñe ad ad. Gl̄ia pr̄i. Ps. xij. ī quo notat deſideriū ſctoꝝ patrū aduētū xp̄i

Uſqꝫquo domine obliuiſceris me in finem: vſqꝫquo auertis faciē tuā a me

Quamdiu ponam cōſilia in anima mea:

dolorem in corde meo per diem.

Vſqȝquo exaltabitur inimicus meus ſup me: reſpice et exaudi me domine deus meus

Illumina oculos meos ne vnqȝ obdormiam in morte: nequando dicat inimicus meus preualui aduerſus eum.

Qui tribulāt me exultabunt ſi motus fuero: ego autem in miſericordia tua ſperaui.

Exultauit cor meum in ſalutari tuo. cātabo dn̄o qui bona tribuit mihi: et pſallā nomini dn̄i altiſſimi. Gl'ia p̄ri. Pſalm⁹. xlij. in quo monemur/ne in preſſuris deficiam⁹

Iudica me deus et diſcerne cauſā meā de gente non ſancta: ab homine iniquo et doloſo erue me.

Quia tu es deus fortitudo mea quare me repuliſti: et quare triſtis incedo dum affligit me inimicus.

Emitte lucem tuam et veritatem tuam/ipſa me deduxerunt ⁊ adduxerunt in mōtem ſanctum tuum: et in tabernacula tua.

Et introibo ad altare dei: ad deum qui letificat iuuentutem meam.

Cōfitebor tibi in cythara de⁹ de⁹ me⁹: quare triſtis es aīa mea: et quare conturbas me

Spera in deo quoniā adhuc cōfitebor illi:

ſalutare vultus mei et deus meus. Gloria patri. Sicut erat. ps. cxxviij. ĩ quo monet ad tollerantiã exemplo omniũ ſanctorum.

Sepe expugnauerũt me a iuuentute mea: dicat nunc iſrael.

Sepe expugnauerũt me a iuuentute mea: etenim non potuerunt mihi.

Supra dorſum meum fabricauerũt peccatores: prolongauerunt iniquitatem ſuam.

Dominus iuſtus concidet ceruices peccatorum: confundantur et conuertantur retrorſum omnes qui oderunt ſyon.

Fiant ſicut fenum tectorum: quod priuſq̃ euellatur exaruit.

De quo non impleuit manũ ſuam qui metet: et ſinum ſuum qui manipulos colliget.

Et non dixerunt qui preteribant bñdictio dñi ſuper vos: bñdiximꝰ vobis in noĩe dñi.

Gl̃ia. ps. cxxx. in quo monet ad hũilitatẽ.

Domine non eſt exaltatũ cor meum: neqꝫ elati ſunt oculi mei.

Neqꝫ ambulaui in magnis: neqꝫ in mirabilibus ſuper me.

Si non humiliter ſentiebam: ſed exaltaui animam meam.

Sicut ablactatus eſt ſuper matre ſua: ita retributio in anima mea.

Speret iſrael in domino: ex hoc nũc ⁊ vſq; in ſeculum.

Gloꝛia. Añ. Cũ iocunditate memoꝛiã beate marie celebꝛemus: vt ipſa pꝛo nobis intercedat ad dominũ ieſum chꝛiſtũ. Capitulũ.

Sicut cynamomũ ⁊ balſamũ aromatizans odoꝛẽ dedi: quaſi myꝛrha electa dedi ſuauitatẽ odoꝛis. Deo gr̃as. Hy⁹.

Virgo ſigularis/ inter oẽs mitis: nos culpis ſolutos: mites fac et caſtos.

Vitam pꝛeſta puram/ iter para tutum: vt videntes ieſum ſemper colletemur.

Sit laus deo pr̃i: ſũmo chꝛiſto decus: ſpũi ſancto: trinus honoꝛ vnus. Amẽ. ℣ Elegit eã deus et ꝑelegit eam. ℟. Et habitare facit eã in tabernaculo ſuo. Añ Gloꝛificamus te

Canticum ſymeonis. Luce. Capitulo. ij. vbi aſſerit chꝛiſtũ in hunc veniſſe mundũ.

Nunc dimittis ſeruum tuum domĩe: ſecundum berbum tuum in pace.

Quia viderunt oculi mei: ſalutare tuum.

Quod paraſti: ante faciẽ omniũ populoꝝ

Lumen ad reuelationẽ gentiũ: ⁊ gloꝛiam plebis tue iſrael. Gl̃ia. Añ. Gloꝛificam⁹ te dei genitrix/ quia ex te natus eſt chꝛiſt⁹: ſalua oēs qui te glorificāt. Dñe exaudi orationē meā. Et clamor meꝰ ad te veniat. Oremꝰ.

GRatiā tuam q̄s dñe mētibus noſtris infūde: vt qui angelo nunciante chriſti filij tui incarnationē cognouimꝰ: per paſſionem eius et crucē ad reſurrectiōis gloriā perducamur. Per chriſtū dñm nr̄m. Amē. Pater noſter.

¶ Ad completoriū de Cruce.

HOra cōpletorij datur ſepulture. Corpꝰ chriſti nobile ſpes vite future. Cōditur aromate complentur ſcripture. Jugi ſit memoria mors hec mihi cure.

Has horas canonicas cum deuotione. Tibi chriſte recolo pia ratione. Ut ſicut tu paſſus es penas in agone. Sic labori ꝯſonans conſors ſim corone. ℣. Adoramus te chriſte et benedicimus tibi. ℟. Quia per ſanctam crucem tuam redemiſti mūdum. Oremus.

DOmine ieſu chriſte fili dei viui pone paſſionē crucē et mortē tuā inter iudiciū tuū et aīas nr̄as nūc et in hora mortis noſtre: ⁊ largiri digneris viuis mīam ⁊ gratiam defūctis requiē et veniā/eccleſie tue ſācte pacē et cōcordiā: et nobis pctōribus vitā et gloriā ſēpiternā. Qui cū patre et ſpū ſancto viuis et regnas deus. Per oīa ſcl'a ſclor

Amen. Glorioſa paſſio dñi noſtri ieſu chriſti/eruat nos a dolore triſti: et perducat nos ad gaudia paradiſi. Amen. Pater nr̃. Aue maria. ¶ De compaſſione beate Marie. ✠

Hora completorij mater properatur. Ut lugeret filiũ vbi tumulatur. Nec inde vult recedere/ſed ibi moratur. Uſqꝫ dũ ad filium tandem exaltatur.

Ergo mat miſeris miſerere mitis. Pro quibus cõpateris preſſo botro vitis. Nos a peſte funeris ſalua fuga ditis. Et nos iũge ceteris vite redimitis. ℣. Te laudamus et rogamus mater ieſu chriſti. ℟. Ut intẽdas et defendas nos a morte triſti. Oremus

Domine ſancte ieſu: fili dulcis virginis marie: qui pro nobis mortem in cruce tolleraſti: fac nobiſcum miſericordiã tuam: et da nobis et cunctis compaſſionem tue ſanctiſſime matris deuote recolẽtibus/ eius amore vitam in preſenti gratioſam: et tua pietate gloriam in futuro ſempiternã. In qua viuis et regnas deꝰ. Per omnia ſecula ſeculorum Amen. Trenoſa compaſſio dulciſſime dei matris: perducat nos ad gaudia ſummi celi patris. Amen. Pater noſter Aue maria gratia plena dominus tecum.

Suffragia.

Salue regina miſericordie vita dulcedo et ſpes nr̄a ſalue. Ad te clamamus exules filij eue. Ad te ſuſpiramus gemētes et flentes in hac lachrymarū valle. Eya ergo aduocata nr̄a illos tuos miſericordes oculos ad nos conuerte. Et ieſum benedictū fructū vētris tui nobis poſt hoc exiliū oſtende. O clemēs. O pia O dulcis maria. ℣. Uirgo mat̄ eccleſie: eterna porta glorie: eſto nobis refugium apud patrem et filiū: o clemēs. ℣. Uirgo clemens virgo pia: virgo dulcis o maria. exaudi preces oīm: ad te pie clamantiū: o pia. ℣. Funde preces tuo nato / crucifixo vulnerato: et pro nobis flagellato / ſpinis pūcto felle potato: o dulcis. ℣. Glorioſa dei mat̄ / cuius natus extat pater: ora ꝓ nobis oībus / qui tuā memoriā agim⁹: o maria. ℣. Dele culpas miſerorū / terge ſordes pc̄tōꝝ: dona nobis beatoꝝ vitā tuis p̄cibus: o mitis. ℣. Ut nos ſaluet a pc̄tis / ꝓ amore ſue mr̄is: et ad regnū claritatis nos ducat rex pietatis. O clemēs O pia O dulcis. O mitis maria ſalue. ℣. Aue maria grā plena dn̄s tecū. ℟. Bn̄dicta tu ī mulierib⁹ et bn̄dictus fruct⁹ vētris tui. Orem⁹

OMnipotēs ſempiterne deus: qui glo
rioſe virginis & matris marie coꝛpus
et animā vt dignū filij tui habitaculū effici
mereret / ſpū ſancto cooperante mirabiliter
pꝛeparaſti: da vt cuius cōmemoꝛatione leta
mur: eius pia itercessione ab inſtātibus ma
lis: et a moꝛte ꝑpetua liberemur. Per eundē
chꝛiſtū dn̄m noſtrum. Amen. Pater noſter.

~~¶ The ryght reuerēt father in god laurēce~~
~~byſhop of [illegible] hath graunted~~ [redacted]~~ys~~
~~of pardon to all them that deuoutly ſay thys~~
~~pꝛayer in the woꝛſhyp of our bleſſyd lady~~
~~beyng penitente and trvvly confeſſed of all~~
~~ther ſynnes.~~ Oꝛatio.

GAude ỽgo mater xp̄i / que
p aurē concepiſti: gabꝛiele
nūcio. Aue maria gratia plena.
Gaude q̄a deo plena / pepiſti ſi-
ne pena: cū pudoꝛꝭ lilio. Aue ma
Gaude quia tui nati / quē vide-
bas moꝛtē pati: fulget reſurrectio. Aue ma
Gaude chꝛiſto aſcendēte / et in celū te viden
te: motu fertur pꝛopꝛio. Aue maria gratia.
Gaude q̄ poſt ipſū ſcādis / et eſt honoꝛ tibi
grandis: in celi palatio. Aue maria gratia.
Ubi fructus vētris tui / per te detur nobis

e.iij.

frui: in perhenni gaudio. ℣. Benedicta es a filio tuo domina ℟. Quia per te fructum vite communicauimus. Oremus

Deus qui beatiſſimā virginē mariā in cōceptu et partu dilecti filij tui virginitate ſeruata duplici gaudio letificaſti / quiqꝫ ei⁹ gaudia eodem filio tuo a mortuis reſurgēte et ad celos aſcendēte multiplicaſti preſta q̄s: vt ad illud ineffabile gaudiū quo aſſūpta tecū gaudet in celis: eius meritis et interceſſione valeam⁹ ꝑuenire. Qui viuis ꝛ regnas deus. ꝛc. Pater nr̄.

¶ A deuoute prayer of the. vij. ſpyrytualle yoies of owre bleſſed lady ſhowed vnto [redacted]. Aue maria. Hymnus

Saint Thomas

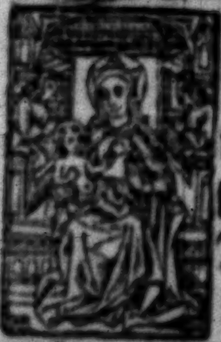

Gaude flore v̄ginali / honoreqꝫ ſpeciali: tranſcendens ſplēdiferū. Angelorꝫ ꝑncipatū et ſctōꝝ decoratū: dignitate munerꝫ Aue maria gr̄a plena dn̄s tecū.

Gaude ſpōſa cara dei / nā vt clara lux diei: ſolis dat lumīe. Sic tu facis orbē v̄e / tue pacis reſplēdere: lucis plenitudīe. Aue maria.

Gaude ſplendēs vas virtutū cuius pendens eſt ad nutū: tota celi curia. Te benignā et felicem / ieſu dignam genitricē:

veneratur in gloria. Aue maria gr̃a plena
Gaude nexu caritatis / et amplexu dignitatis: iuncta ſic altiſſimo. Ut ad votū conſequaris/ ꝗcquid v̓go poſtularis: a ieſu dulciſſimo. Aue maria gr̃a plena domin⁹ tecū.
Gaude mat̄ miſeroꝝ/ ꝗa pater ſeculoꝝ: dabit te colentib⁹. Congruentē hic mercedē/ et felicē poli ſedem: regnis in celeſtibus. Aue.
Gaude virgo mat̄ chriſti / tu q̄ ſola meruiſti: o v̓go pijſſima. Eſſe tāte dignitatis/ vt ſis ſācte trinitatis: ſeſſione prima. Aue ma
Gaude virgo mater pura /certa manens ⁊ ſecura: ꝙ hec ſeptem gaudia. Non ceſſabūt nec decreſcent/ ſed durabunt et floreſcēt: per eterna ſecula. Añ. O ſponſa ſancta ⁊ humilis virgo pulcherrima maria mater dei virgo electa/ eſto mihi via recta/ ad eterna gaudia/ vbi pax eſt et gloria: et me ſemper aure pia: dulcis exaudi maria. ℣. Exaltata es ſancta dei genitrix. ℟. Super choros angelorum ad celeſtia regna. Oremus.

Dulciſſime domine ieſu chriſte fili dei viui: qui beatiſſimā/ glorioſiſſimā/ humilem/ benignam/ et pulcherrimam virginem mariam matrem tuam pijſſimam perpetuis et felicibus gaudijs tecum in celo coronatā letificaſti: concede propicius: vt eius meritis glorioſis et precibus continuis ſalutē et proſperitatē mentis et corporis cū gaudio/alacritate et abūdantia omniū bonorum ſpiritualiū et corporaliū conſequamur in hoc ſclo: pie/ iuſte/ benigne viuamꝰ et poſt tranſitū huius ſeculi/ad gaudia eterna feliciter ꝑuenire valeamus. Qui viuis ꝛ regnas deus. Per oīa ſecula ſeculoꝝ. Amē.

Pſalmus. cxxix. in quo monet ad penitētiā

De profundis clamaui ad te domine: domine exaudi vocem meam.

Fiant aures tue intēdentes: in vocem deprecationis mee.

Si iniquitates obſeruaueris domine: domine quis ſuſtinebit.

Quia apud te propiciatio eſt: et propter legem tuam ſuſtinui te domine.

Suſtinuit anima mea in verbo eius: ſperauit anima in domino.

A cuſtodia matutina vſqꝫ ad noctem: ſperet iſrael in domino.

Quia apud dominum miſericordia: et copioſa apud eum redemptio.

Et ipſe redimet iſrael: ex oībus iniq̄tatibꝰ eius. Kyrieleyſon. Xpeleyſon. Kyrieleyſon

Pater noſter. Et ne nos. Sed libera. Requiem eternam dona eis domine. Et lux perpetua luceat eis. A poꝛta inferi. Erue dn̄e animas eoꝛū. Credo videre bona domini. In terra viuentiū. Domine exaudi oꝛationem meā. Et clamoꝛ meus ad te veniat. Oꝛemꝰ.

ABſolue q̄s dn̄e animas famuloꝝ famularūqꝫ tuarū ab omni vīculo delictoꝛum: vt in reſurrectionis gloꝛia / inter ſanctos tuos reſuſcitati reſpirent. Per.

Et anime oīm fidelium defunctoꝝ per miſericoꝛdiam ieſu chꝛiſti in pace requieſcant. Amen. Pater noſter. Aue maria. Credo

¶ God haue mercy on al criſtē ſoules Amē

¶ God ſaue the kyng et bꝛyng vs to the blyſſe that neuer ſhal haue endyng. Amē.

¶ A deuovvte pꝛayer to ovvꝛe bleſſid lady and ſaynt Jhoñ euangelyſte the vvhyche ſaynt edmunde archebyſhope of cantoꝛbery made ād ſed daylye of te vvhyche be many myꝛacles ſcovvede.

O Intemerata et ineternum bn̄dicta ſingularis et icomparabilis virgo dei genitrix maria: gratiſſimū dei templū / ſpūs ſancti ſacrariū: ianua regni celorum/per quem poſt deum totus viuit oꝛbis terrarū. Inclina mater mīe aures tue pietatis indignis ſupplicationibus meis: et eſto mihi miſerrimo peccatoꝛi pia in omnibus auxiliatrix. O iohānes beatiſſime chꝛiſti familiaris et amice qui ab eodem dn̄o noſtro ieſu chꝛiſto virgo es electus / et inter ceteros magis dilectus: atqꝫ myſterijs celeſtibus vltra oēs imbutus: apoſtolus eius et euāgeliſta factus es ꝓclariſſimꝰ. Te etiā inuoco cū maria matre eiuſdem ſaluatoꝛis noſtri / vt mihi opem tuā cū ipſa conferre digneris. O due gēme celeſtes: maria et iohānes. O duo luminaria diuinitus ante deum lucētia: veſtris radijs ſcelerū meoꝛū effugate nubila. Vos enim eſtis illi duo in quibus deus pater per filiū ſuum ſpiritualit̄ edificauit ſibi domū. Et in quibus ipſe filius dei ob ſinceriſſime v̓ginitatis meritum dilectionis ſue confirmauit pꝛiuilegium: in cruce pendens vni veſtrū ita dicēs. Mulier: ecce filius tuus. Deinde dixit diſcipulo. Ecce mater tua. In huiꝰ ergo tam ſacratiſſimi amoꝛis dulcedine qua tūc oꝛe dominico velut mater et filius ad inuicem coniuncti eſtis vobis duobus/ego miſerrimus peccatoꝛ commēdo ho die corpus meū et animā meā : vt in oībus horis atqꝫ momentis interius et exteri⁹ firmi cuſtodes et pij apud deum interceſſores mihi exiſtere dignemini. Credo enim firmiter et indubitanter fateor/quia velle veſtrū velle dei eſt:et nolle veſtrū nolle dei eſt. Unde q̄cquid ab illo petitis: ſine mora obtinetꝫ Per hanc ergo tam potentiſſimā vr̄e dignitatis virtutem:poſcite queſo mihi corporis et anime ſalutē . Agite queſo agite vr̄is ſacris orationib⁹ : vt cor meū inuiſere et inhabitare dignetur ſpiritus almus gratiarꝝ largitor optimus : qui me a cunctis viciorū ſordib⁹ expurget : v̄tutibus ſacris illuſtret et exornet:in dilectione dei et ꝓximi perfecte ſtare et ꝑſeuerare me faciat . Et poſt huius vite curſum ad gaudia me ducat electorum ſuorum benigniſſimus paraclytus Qui cū patre et filio coeternus et conſubſtātialis cū eis et in eis viuit et regnat oīpotens deus in ſecula ſcl'oꝝ. Amen. ¶ An other deuoute prayer to oure lady.

SAncta maria dei genitrix ſēperqꝫ v̄go benedicta q̄ a v̄gine ⁊ a dilecto ieſu xp̄i filij tui diſcipl'o ſuſcepta es ī matrē. Sā=

cteq; iohannes apoſtole et euangeliſta ſacer virgo qui ab eodē magiſtro tuo chriſto matri virgini cōmiſſus es in filium: precor vos per piiſſimū redemptorem noſtrum cui virgines ſācte in hac vita placere meruiſtis: vt ſpiritū fornicationis a me procul elongetis: et ardorem libidinis in me prorſus orando extinguatis: meq; in veſtra clientela ſuſcipientes: pudice et ſancte viuere doceatis: quatenus iu his caſtitatis floribus venuſtatus ad priſtinū virginitatis redeam meritū: et ab omni immunda ſorde purgatus: in conſpectu dn̄i noſtri ieſu chriſti merear apparere cum iuſticia: et ſaciari cū apparuerit eius gloria. Qui cum patre et ſpiritu ſancto viuis et regnas deus. Per omnia ſecula ſeculorū. Amen. ¶ To all them that be in the ſtate of grace that daily ſay deuowteli this prayer before owre bleſſid lady of pitye ſhe wolle ſhowe them her bleſſyd vyſage ād warne them the daye ond the owre of dethe ād in there laſte ende the āgelles of god ſhalle [illegible] there ſowles to heuen and he ſhalle obtayne. v. hondreth yerys and ſoo manie lentys of pardō graunted by v holy fathers popes of Rome.

Obſecro te dña ſancta maria maṫ dei pietate pleniſſima/ ſūmi regis filia/ mater glorioſiſſima/ mater oꝛphanoꝝ/ conſolatio deſolatoꝛū/ via errantiū/ ſalus et ſpes in te ſperantiū: vⁱgo ante partū: virgo in partu: et vⁱgo poſt partum. Fons mīe fons ſalutis et gratie: fons pietatis et leticie/ fons cōſolationis et indulgentie Per illā ſanctā ⁊ ineſtimabilē leticiā qua exultauit ſpūs tuus ī illa hoꝛa quādo tibi per gabꝛielē archangelū annūciatus et conceptus fuit filius dei et per illud diuinū myſteriū quod tūc oꝑatus eſt ſpūs ſanctus in te. Et per illā ſanctā ineſtimabilē pietatē gratiā miam amoꝛē et humilitatē per quas filius dei deſcēdit accipere humanā carnem in venerabiliſſimo vtero tuo: ⁊ in quibus te reſpexit quādo te cōmendauit ſancto iohanni apoſtolo et euāgeliſte. Et quando te exaltauit ſuper choꝛos angeloꝝ. Et per illā ſanctā ieſtimabilē humilitatē in qua tu reſpondiſti archāgelo gabꝛieli. Ecce ancilla dñi: fiat mihi ſcdm verbū tuū. Et per illa ſanctiſſima quindecim gaudia q̄ habuiſti de filio tuo dño noſtro ieſu chꝛiſto: ⁊ per illā ſanctā maximā compaſſionē et acerbiſſimū coꝛdis doloꝛē quem habuiſti quando dn̄m noſtrū ieſū chꝛiſtū filiū tuū ante crucē nudatū ⁊ in ipſa leuatū vidiſti pēdentē/crucifixū vulneratū/ſitientē/fel apponi/ clamantē audiſti/ et moꝛientē vidiſti Et per q̇nqꝫ vulnera filij tui:et per contractionē viſcerū ſnoꝛū pꝛe nimio doloꝛe vulnerū ſuoꝛū . Et per doloꝛem quē habuiſti quādo vidiſti eū vulnerari. Et per fontes ſāguinis ſui:et per oēm paſſionē eius:et per oēm doloꝛē coꝛdis tui. Et per fontes lachꝛymrū tuarū vt cū oībus ſctis et electis dei venias ⁊ feſtines in auxiliū et cōſiliū meū/i n oībus oꝛationib⁹ et req̄ſtis meis:et in oībus āguſtijs et neceſſitatibus meis. Et in oībus rebus iu qnib⁹ ego ſum facturus/ locuturus / aut cogitatur⁹ oībus diebus ac noctibus hoꝛis atqꝫ momeutis vite mee. Et michi famulo tuo ipetres a dilecto filio tuo cōplementū vite cum omni mīa et cōſolatione/omni conſilio/omni auxilio/ et omni adiutoꝛio/ omni bn̄dictione et ſāctificatiōe/ oī ſaluatione pace et ꝓſperitate omni gaudio et alacritate. Etiā abūdantiā omniū bonoꝛū ſpiritualiū et coꝛpoꝛaliū:⁊ gratiā ſpirit⁹ ſācti qui me bene ꝑ omnia diſponat animā meā cuſtodiat: corpus meū regat: ſēſus erigat: curſum dirigat: mores cōponat: actus probet: vota et deſideria mea ꝑficiat: cogitationes ſãctas inſtituat: p̄terita mala indulgeat/ preſētia emendet et futura moderetur vitā honeſtā et honorabilē mihi tribuat: et victoriā contra oēs aduerſitates huius mūdi: beatā pacē ſpūalem et corporalē mihi tribuat: bonā ſpem/ caritatē/ fidem/ caſtitatē/ humilitatē/ et patientiā. Et q̄nqꝫ ſenſus corporis mei regat ⁊ protegat. Septē oꝑa mīa cōplere me faciat. Duodeci articulos fidei / decēqꝫ p̄cepta legis firmiter credere et tenere me faciat: a ſeptē pctīs mortalibꝰ me liberet et defēdat vſqꝫ in finē vite mee: et in nouiſſimis diebꝰ meis oſtēde mihi faciē tuā/ et annūcies mihi diē et horā obitus mei. Et hanc orationē meam ſupplicē ſuſcipias ⁊ exaudias/ et vitā eternā mihi tribuas. Audi et exaudi me dulciſſima maria mater dei ⁊ miſericordie. Amen. ¶ A ſpecyall deuoute prayer to our bleſſid lady

SAncta maria regina celi et terre mater dn̄i noſtri ieſu xp̄i in ſctās et venerabiles manꝰ eiuſdem filij tui ſaluatoris nr̄i ⁊

redēptoris mūdi: ſancto corpori ⁊ ſanguini eius: et in tuas manus/ et omniū ſāctorum angeloꝝ: archāgeloꝝ: patriarchaꝝ: prophetarū: apoſtoloꝝ: euāgeliſtarū: martyꝝ: doctorum: confeſſorū: atqꝫ virginū: et oīm ſanctorū cōmendo hodie / quotidie / et in omni tēpore aīam meā: corp⁹ meū: ſenſū meū: labia mea manus meas: pedes meos: oculos meos: et oīa mēbra mea: oēs parētes meos: fratres: ſorores: amicos: inimicos: familiares: propīquos: parrochianos: bn̄factores meos: et oēm populū chriſtianum. Cuſtodi nos dn̄e ſemp̄ et vbiqꝫ/ et defēde ab ira tua: et ab ira ſctiſſime genitricis tue marie et omniū ſanctorū tuoꝝ: ab ira et odio et oī mala volūtate: a fulgure tonitruo et tēpeſtate: a ſubitanea et eterna morte: a fame peſte ⁊ clade: ab omni ſcādalo dolore verecūdia et triſticia: ab oībus malis: ab omni tribulatiōe et anguſtia: a lingua doloſa: a laqueis iniquis: a labijs peruerſis: ab oībus inimicis meis viſibilib⁹ ⁊ inuiſibilib⁹: et ab īſidijs et poteſtate coꝝ ab oī p̄iculo anime et corporis a vicijs et p̄cīs: a ꝯcupiſcētijs: a tēptationibus dyaboli: a penis īferni libera me dn̄e ieſu chriſte: ⁊ adiuua me ī oībus neceſſitatib⁹ meis dona mihi ſanitatem in coꝛpoꝛe: dona mihi recte agere/et in hoc ſeculo bene viuere et bene ꝑſeuerare/ dona mihi per interceſſionem ſancte dei genitricis tue et omniū ſanctoꝛū tuoꝛum: rectā vitā et emendationē/ et ſpaciū penitentiā agēdi in hoc ſeculo/et eternam beatitudinē ī futuro: et in hoꝛa exitus mei ſacroſanctū coꝛpus et ſanguinē tuū ad remiſſionē oīm peccatoꝛū meoꝛū recipere: et illuminare coꝛ meū de ſpū ſancto: et fac me in tua gr̄a viuere ſemper/et per omnia tuis obedire mādatis: et a te nūq̄ ꝑmittas ſeparari: ſed ad requiē ſempiternā ꝑuenire ⁊ ſalua me dn̄e vigilantē: cuſtodi me doꝛmientē vt doꝛmiā in pace: et vigilē in te deus meus cui honoꝛ et gloꝛia in ſeculoꝛū ſcl̄a. Amen.

¶A deuoute prayer to be ſayd to our bleſſyd lady ayenſte the peſtelence

STella celi extirpauit: que lactauit dn̄m. Moꝛtis peſtem quā plātauit: pꝛim⁹ parēs hominū Ipſa ſtella nunc dignetur ſydera cōpeſcere. Quoꝛū bella plebē cedunt: dire moꝛtis vlcere. O gloꝛioſa ſtella maris: a peſte ſuccurre nobis. Audi nos nam filius nichil negans te honorat. Salua nos ieſu pro quibus virgo mater te orat. ℣. Ora pro nobis ſancta dei genitrix. ℟. Ut digni efficiamur promiſſionibus chriſti. Oratio. ⁂

Deus mīe/deus pietatis/deus indulgentie q̄ miſertus es ſup̱ afflictionē populi: et dixiſti angelo percutienti populū tuū. ſufficit nūc cōtine manū tuā. ob amorē illius ſtelle glorioſe cuius vbera p̄cioſa contra venenū delictoꝝ meoꝝ q̄ dulciter ſuxiſti preſta auxiliū gr̄e tue/vt ab oī peſte ⁊ improuiſa morte ſecure liberemur: et a totius p̱ditionis incurſu ſaluemur. Per te ieſu xp̄e ſaluator mūdi rex gl̄ie. Qui cū p̄re et ſpū ſācto viuis ⁊ regnas deꝰ. Per oīa ſc̄la ſc̄loꝝ. Amē

¶ Thys prayer ſhovvyd ovvre ladye too a deuoute parſon ſayenge that thys golden prayer ys the moſte ſvveteſt and acceptableſte to me ād in her aperynge ſhe hadde thys ſalutatyō and prayer vvrytton vvythe lettres of golde in her breſte. ⁂

Ave roſa ſine ſpinis / tu quā p̄r in diuis: maieſtate ſublimauit/ et ab oī ve purgauit Maria ſtella dicta maris tuo nato illuſtrarꝫ: luce clara deitatis/

qua prefulges cūctis datis. Gratia plena te ꝑfecit/ſpūſſctūs dum te fecit: vas diuine bonitatis: et totiꝰ pietatis. Dn̄s tecū miro pacto ỽbo vite carne facto: ope trini cōditoris: o q̄ dulce vas amoris. Bn̄dicta tu in mulieribus: hoc teſtat̄ oīs tribus: celi fant̄ te beatam: ſuper oēs exaltatā. Et bn̄dictus fructꝰ vētris tui: quo nos dona ſemꝑ frui: per preguſtū hic internū. ⁊ poſt mortē ineternum. Hunc virgo ſalutis cenſū: tue laudis gratū penſū. Corde tuo ſinu pia: clemens ſume o maria. Amē. Pat̄ nr̄. Aue ma.

Thoo that ſayth deuowtely thys ſhorte prayer dayly ſhalle nott departe ovvte of thys vvorlde vvythe ovvte pēnance and mynyſtratyon of the holi ſacramēt the vvhythe vvas ſhovvede by an angelle onto ſaynt bernarde ✽

Aue maria ancilla ſancte trinitatꝫ. Aue maria ſpōſa ſpūſſancti. Aue maria mater dn̄i noſtri ieſu chriſti. Aue maria ſoror āgelorum. Aue maria promiſſio prophetarū. Aue maria regina patriarcharum. Aue maria magiſtra euangeliſtarum. Aue maria doctrix apoſtoloꝝ. Aue maria cōfortatrix martyrū

Aue maria fons et pulchritudo confeſſorũ. Aue maria decus et corona virginum. Aue maria ſalus ⁊ cõſolatrix viuorꝝ et mortuorũ. Mecũ ſis in oĩbus tẽtationibus/tribulationibꝰ/neceſſitatibꝰ ãguſtijs/ et infirmitatibꝰ meis. Et impetra mihi veniã oĩm delictorũ meorũ: et maxime in hora exitus mei non deſis mihi o pijſſima v̓go maria. Amen. Pater noſter. Aue ma. ¶ Our holy father Bonifaci⁹ [illegible] of rome hath graũced vnto all them that ſay deuoutly thys prayer. C. days of pardon. Oratio.

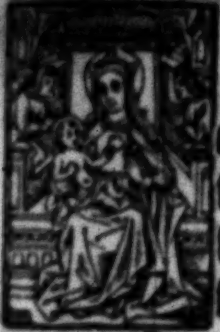

Aue maria alta ſtirps lilij caſtitatis. Aue ꝓfũda viola vallis hũilitatis. Aue lata roſa cãpi diuĩe charitatis Aue abyſſalis fõs oĩs gratie et mĩe celi ros fructifer oĩs diuine ſuauitatis et deuotiõis. Amẽ. Pr̃ nr̃. ¶ Our holy father Sixtus the .iiii. [illegible] hath graũted all thẽ that deuoutly ſay thys prayer before the ymage of our lady in the ſone. xj. thouſande yeres of pardon.

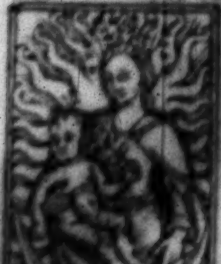

Aue ſanctiſſima maria mat̃ dei regia celi porta paradiſi domina mundi tu es ſingularis virgo pura: tu cõcepiſti ieſũ ſine pctõ: peperiſti creatorẽ ⁊ ſaluatorẽ mundi in quo non dubito. Ora ꝑ me ieſũ dilectũ filiũ tuũ: et libera me ab oĩbus malis. Amẽ. Pater noſter. Aue. ¶ An other deuowte prayer to our bleſſed lady. Oratio.

O Domina glorie/ o regina leticie/ o fõs pietatis/ o vena mie/ o ſãctitatis libertas/ o iocũditatis amenitas/ o ſplẽdor celi/ o dulcedo paradiſi/ o dña ãgelorũ/ o ſanctorũ leticia/ o virginũ gẽma/ o felix et btã dña mea ꝟgo maria/ tibi hodie cõmendo totũ corpꝰ et aiam meã/ et totã vitã meã qnqꝫ ſẽſus corpis mei: oĩa facta mea: mortẽ meã cũ ſis bñdicta in eternũ ⁊ vltra: cũ filio tuo dño nr̃o ieſu xp̃o. Qui cũ pr̃e et ſpũſctõ viuit et regnat i ſcła ſcłoꝝ. Amẽ. Pr̃. ¶ A deuowte prayer of the vii. ſorowes of owre bleſſed ladye.

AVe dulcis mat̃ xp̃i que dolebas corde triſti: te docente ſymeone: de dire mortis mucrõe/ ſis memor huiꝰ doloris/ nunc et in omnibus hoꝛis: fac me pie memoꝛari / penam moꝛtis tui chari. Aue maria gr̃a. *

Aue dulcis mater chꝛiſti / que in egyptū fugiſti: flens ibi notis carebas / et laboꝛe tabeſcebas: nūc q̃ſo ſis exilij / tui memoꝛ ac filij: date mihi et filiū tuū poſt hoc exilium. Aue

Aue dulcis mater chꝛiſti / q̄ dolebas coꝛde triſti: natū requirēs inclitū / tribus diebus perditū. pꝛo hac tua meſticia / fac me in eius gratia / inuentū per te pleniter: ꝑſeuerare iugiter. Aue maria gratia plena dñs tecū. *

Aue dulcis mater chꝛiſti / q̄ dolens et flens vidiſti: captum vinctum dire ceſum: plenū pꝛobꝛis dulcem ieſū: huius memoꝛ triſticie mater miſericoꝛdie: a demonis inſidijs: ſerua me et ab oppꝛobꝛijs. Aue maria gratia

Aue dulcis mater chꝛiſti / q̄ dolens et flens vidiſti: cruci nexu ſpecioſum: ieſum factum ceu lepꝛoſū: per doloꝛem hunc tam foꝛtem: et per nati tui moꝛtē: in hoꝛa moꝛtis vltima aſſis mihi cariſſima. Aue maria gratia. *

Aue dulcis mater chꝛiſti: q̄ de cruce ſuſcepiſti / vlnis ieſū iam moꝛtuū: pioꝛū plena fletuū me vlnis tue clemētie: ſoueto mater gratie: cū oībus fidelibꝰ ſolamina poſcētibꝰ Aue

Aue q̄ poſt moꝛtē xp̄i: dolendo ſepe vidiſti cũcta loca martyrij: eius plena ſuſpirij: ob penas quas ſuſceperas: iſta loca cũ videras Da ſic poſt trãſitoria: michi locũ in glia. In honore nunc tantorꝝ ceterorũqꝫ dolorꝝ quos pro nato corde triſti virgo vnq̃ ptuliſti meã tibi miſeriã cõmittẽs ſerua aiam: ſẽperqꝫ ſis dolorib⁹: dulcis adiutrix oibus. O clemens O pia: O dulcis v̆go maria. Pater nr̃. Aue

¶ An other deuowte prayer of the grette ſorowe that our lady had whan our lorde jeſu cryſte was deed in the croſſe. Oro.

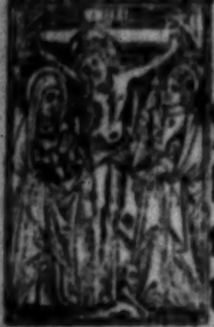

Memento obſecro dulciſſima mater et domina illi⁹ venerãde ſtationis qua tuo tam beato filio aſtitiſti in cruce pendẽti ⁊ reduc queſo ad memoriã cogitationes cordis tui et innocentis anime tue ãguſtias quas tũc habuiſti quãdo ille vnigenitus tuus imolatus eſt in oculis tuis: et recogita ꝙ omnia pro peccatorib⁹ tollerare voluit: quorum vnus ego ſũ ipſe enim morte ſua meruit vt eſſem frater ſuus Ergo ne dedigneris piiſſima mater quin et ego ſim filius tu⁹: ad te hodie vnica ſpes miſerorum cõfugio plenus fiducia: tibi me ipſum et omnes neceſſitates meas et fideles tuos mihi cōmiſſos deuote recommitto. Te hodie matrem ⁊ matronā pre omnibus eligo et preopto. Noli ergo piiſſima mater ſpernere me miſerū peccatorē propter peccata mea nimia: et noli me abiicere a mīa tua propter eum qui amore mei nudus ⁊ dilaceratus pependit in cruce ante te: ſed reſpicere me digneris tua dulciſſima gratia ſicut te cum iohāne reſpexit ieſus filius tuus dn̄s et redēptor noſter / qui eſt in ſecula benedictus. Pater nr̄. Aue. ¶ Celeſtinus the [illegible] hath graunted to all them that deuoutly ſay thys prayer in the honour and worſhyp of our bleſſed lady .iii. hondreth days of pardon. Pater noſter. Aue maria gratia. ∴ Oratio

Aue mūdi ſpes maria / aue mitis aue pia: aue plena grā / omnis boni copia. Aue v̓go mater chriſti / tu q̄ ſola meruiſti / eſſe mater ſine viro / et lactare more miro. Angeloꝝ imperatrix / peccatorū cōſolatrix: conſolare me lugētem / in peccatis iam fetentē. Conſolare peccatorē / et ne tuū des honorē: alieno aut crudeli / precor te regia celi. Me habeto excuſatū / apd̄ chriſtū tuū natū / cuius irā expaueſco / ⁊ furorē pertimeſco/nam peccaui ſibi ſoli. O maria virgo noli/eſſe mihi aliena: gratia celeſti plena Eſto cuſtos cordis mei/ſigna me timore dei Confer vite ſanitatē/et da morū honeſtatē. Da pctā me vitare: et quod iuſtū eſt amare. O dulcedo ꝟginalis: nūꝗ̄ fuit nec eſt talis. Inter natas mulierū/ omniū creator rerū. Te elegit genitricem/ qui mariā peccatricē. Emundauit a reatu: ipſe me tuo precatu. A pctis cūctis ꝑgat: ne infernꝰ me demergat Eya roſa ſine ſpina: peccatorum medicina. Pro me chriſtum interpella: vt me ſaluat a ꝓcella Huius mūdi tā immundi: cuius fluctus furebūdi. Omni parte me impingūt: et peccati zona ſtringūt. Chriſte fili ſūmi patris: ꝑ amorē tue matris Cuius vēter te portauit: et te dulci lacte pauit. Te ꝑ ipſā rogo ſupplex: quia tu es ſalus duplex. Salus rerū mūdanarū: atqꝫ ſalus animarꝝ. Te nūc p̄cor licet reus: miſerere mei deus. Miſerere chriſte mei: miſerere fili dei. Miſerere miſerator: quia vere ſum pctōr. Tu peccata dele mea: et cor mundū in me crea. Da ſpem firmā fidem rectā: charitatēqꝫ perfectā. Et concede finem bonum: quod eſt ſuper omne donum. Ut in corde ſic compūgar: tibi chriſte quod coniũgat. Fac me digne manducare corpus tuum ſalutare. Ira tua non me grauet: ſanguis tuus ſic me lauet/ extra corpus et in corde: a peccatis et a ſorde. Ut dum inſtat hora mortis: angelus tũc aſtet fortis. A te datus mihi cuſtos/ q̄ me locet inter iuſtos Mors ſi carnē meā frangat/ mors ſecunda nō me tāgat Licet caro cōputreſcat/ ſpūs in te reqeſcat. Ut dñi ſurgā te viſurus/ ſemꝑ tecum ſim mãſurus: a te nūq̄ receſſurus/ per infinita ſecl̄a Audi nos: nam te filius nichil negās honorat. Salua nos ieſu: pro quib⁹ virgo mater te orat. Amen. Pater nr̄. Aue

¶ Our holy father [redacted] hath granted at the Inſtāce of the hyghe mooſt ād excellent prynceſſe elyzabeth late qwene of englonde and wyf to our ſoueraygne lyege lorde kynge harry the ſeuēth god haue mercy on her ſwete ſoull and all cryſten ſoulls that euery day in the mornynge after .iii. tollynges of the aue bell ſay .iii. tymes the hoole ſalutacyon of our lady. **Aue maria.** thatys to ſay att .vi. the klocke in the mornyng .iii. **Aue maria.** att .xii. the klocke att none .iii. **Aue maria.** And at .vi. the klocke att euen for euery tyme ſo doyng ys graun

ted of the spirituall tresour of holy churche iii. hondreth days of pardon totiēs quotiēs. And also our holy faders the archebisshop of cantorbery ād yorke wyth other. ix. bysshoppes of thys realme haue graunted. iii. tymes in the day. xl. days of pardon to all thē that be in the state of grace able to receyue pardō the wyche begōne the. xxvi. day of marche. Anno. m. cccc. xcii. anno henrici septimi. vii. And the sūme of the indulgēce and pardō for euery. Aue ma. viii. hōdreth days and. lx. totiens quoties. Thys prayer schall be said att the tollynge of the aue bell

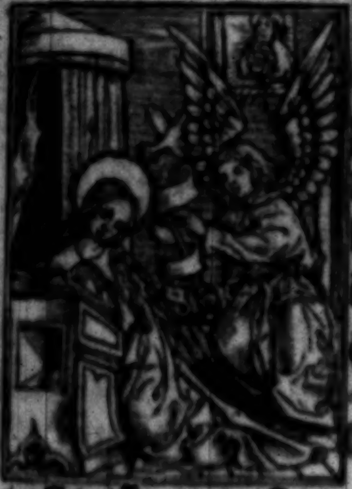

Suscipe verbū v̄go maria q̄ tibi a dn̄o p̄ āgelū trāsmissū est Aue maria grā plena dn̄s tecū bn̄dicta tu ī mlierib⁹ et bn̄dict⁹ fruct⁹ vētr̄ tui iesus. amē. Say thys. iii. tymes And after warde sai thys col. folwinge. ℣ Dilexisti iusticiā et odisti iniq̄tatē. ℟. Propterea vnxit te de⁹ deus tu⁹ oleo leticie p̄re cōsortib⁹ suis. Oro.

Deus q̄ de beate marie v̄ginis vtero v̄bū tuū āgelo annūciāte car-

nem ſuſcipere voluiſti: preſta ſupplicibus tuis: vt qui vere eam dei genitricem credimus: eius apud te interceſſionibus adiuuemur. Per chriſtum dominum noſtrū. Amē
Pater noſter. Aue maria gratia plena dñs

¶ Say thys prayer deuoutly att the tollinge of the aue bell at none for a memory ād remēbraunce of the paſſiō ād deeth of criſte ℟

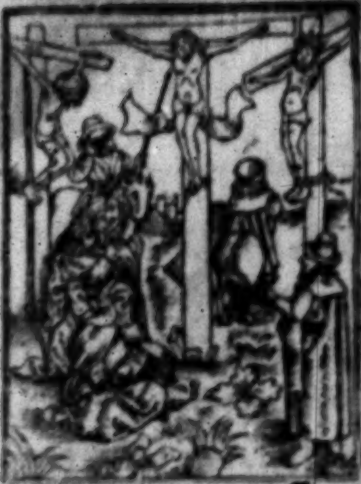

Tenebre facte ſunt dū crucifixiſſent ieſū iudei / ⁊ circa horā nonā exclamauit ieſus voce magna: hely hely lamazabathani / hoc eſt. Deus meꝰ deus meꝰ: vt quid me dereliquiſti. Et iclinato capite emiſit ſpiritū. Tunc vnꝰ ex militibus lācea latus eius ꝑforauit: et cōtinuo exiuit ſanguis et aqua. ℣. Et velum templi ſciſſū eſt a ſūmo vſqꝫ deorſū: et omnis terra tremuit. Et inclinato capite emiſit ſpiritū. ℣. Proprio filio ſuo non pepcit deꝰ. Sed pro nobis oībus tradidit illū. Oratio.

Domine ieſu chriſte fili dei viui: qui ꝓ ſalute mundi in cruce felle et aceto potatꝰ es: ſicut tu cōſummatis oībus in cru ce expirans in manus pr̄is ;commēdaſti ſpiritum tuū/ſic in hora mortis mee in manus tue pietatis cōmendo aīam meā: vt eā in pace ſuſcipias/ ⁊ in electorꝝ tuorū choris aggregari ꝑcipias Qui viuis et regnas ⁊c. Pater noſter. Aue ma. ¶ A general and deuowte prayer for the gode ſtate of our moder the churche mylytante here in erth. Oratio.

OMnipotēs et miſericors deus rex celi ⁊ terre tuā clemētiam ſuppliciter depoſco vt ꝑ interuentū et meritū glorioſe dei genitricis ſemꝑ virginis/ et omniū ſanctorū angelorꝝ/patriarcharū/ prophetarꝝ/apoſtolorꝝ/ martyrꝝ confeſſorū/ monachorꝝ/virginū/viduarū/ ⁊ oīm ſupernorum ciuiū: dn̄m apoſtolicū/et omnē gradum eccleſiaſticū/ epiſcopū noſtrū: reges et prīcipes noſtros: famulos et famulas tuas atq; locū iſtū vna cū vniuerſa eccleſia catholica in omni ſc̄titate et pace cuſtodias: omneſq; cōſanguinitate/ affinitate/ familiaritate/ cōmiſſione/ et elemoſinarū largitione nobis iunctos: et oēs chriſtianos/ a vicijs et a pctīs emundes: virtutibꝰ illuſtres: pacē et ſalutē mētis et corporis nobis tribuas: ho=

ſtes viſibiles et inuiſibiles a nobis remoueas: aeris temperie͂ indulgeas: fruges terre concedas: carnalia deſideria repellas: infirmis noſtris ſanitate͂ reſtituas: lapſis reparationem. nauiga͂tibus atqꝫ itinerantibus fidelibus iter proſperum et ſalutis portum: tribulatis gaudium: opp̄ſſis releuatione͂: captiuis liberationem ſalutarem co͂cedas: inimicis noſtris ac diſcordantibus et nobis veram charitatem largiaris: rectoribus noſtris pacem tribuas: erra͂tes corrigas: incredulos co͂uertas: eccleſie tue ſancte fidem augeas: ſymoniacam hereſim et omnes hereſes et ſciſmata in eccleſia tua catholica deſtruas: et omnibus fidelibus viuis ⁊ defunctis in terra viuentium/vitam eternam pariter et requiem concedas. Per chriſtum dominum noſtru͂. Amen. Pater noſter. Aue maria gratia plena dominus tecum.

Thys prayer vas ſhewyd to ſaynt bernarde by the meſſager of god ſaynge that as golde ys moſte precyous of all other metell ſo exſedeth this prayer all other prayers and hoo that deuoutly ſaith hyt ſcall haue a ſingulare rewarde of our bleſſyd lady a͂d her ſwete ſon Jeſus.

Aue maria ancilla trinitatis hũillima. Aue maria preelecta dei patris filia sublimiſſima. Aue maria ſpõſa ſpiritus ſancti amabiliſſima. Aue maria mater domini noſtri ieſu chriſti digniſſima. Aue maria ſoror angelorꝝ pulcherrima. Aue maria ꝓphetiſſa ꝓphetarũ deſideratiſſima. Aue maria regia patriarcharũ glorioſiſſima. Aue magiſtra euangeliſtarũ v̾aciſſima. Aue maria doctrix aplorꝝ ſapiẽtiſſima. Aue maria ꝯfortatrix martyrꝝ validiſſima. Aue maria fõs et plenitudo cõfeſſorũ ſuauiſſĩa. Aue maria honor et feſtiuitas v̾ginũ iocũdiſſima. Aue maria ꝯſolatrix viuorꝝ et mortuorꝝ promptiſſima: mecũ ſis in oĩbus tribulationib⁹ et ãguſtijs meis materna pietate: ꝛ in hora mortis mee ſuſcipe animã meã/et offer illam dulciſſimo filio tuo ieſu: cũ oĩbus qui ſe noſtris cõmendauerunt orationib⁹. Amen. Pater noſter. Aue maria gratia plena dñs tecũ. Credo in deũ

¶ Our holy father the pope Bonifacius hath graunted vnto all them that deuoutly ſay thys lamẽtable contemplacyon of our bleſſyd lady ſtãdynge vnder the croſſe wepe pyng and hauyng cōpaſſyō wyth her ſwete ſone ieſus. vii. yeres of pardon̄ ād. xl. lentys. And alſo pope Jhon̄ the. xxii. hath graunted. ccc. days of pardon̄. Oratio. ✻

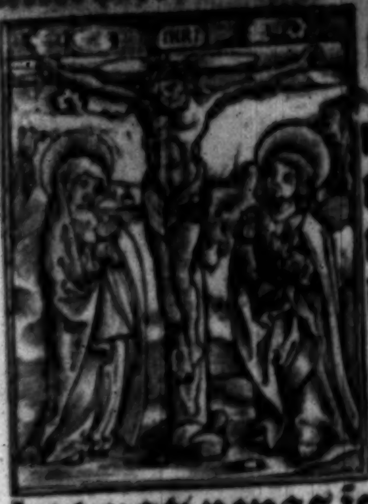

Stabat mat̄ doloroſa iuxta crucē lachrimoſa: dū pēdebat fili⁹. Cuius aīam gementē / ꝯtriſtātē et dolentē: ptrāſiuit gladi⁹. O q̄ triſtis et afflicta / fuit illa bn̄dicta: mat̄ vnigeniti. Que merebat et dolebat / et tremebat cū videbat: nati penas iclyti Quis eſt hō q̄ nō fleret xp̄i matrē ſi videret: in tāto ſupplicio. Quis poſſet nō ꝯtriſtari / piā matrē ꝯtēplari: dolētē cū filio Pro pctīs ſue gētis / vidit ieſū i tormētis: ⁊ flagell̄ ſubditū. Vidit ſuū dulcē natū / morietē deſolatū: dū emiſit ſpm̄ Eya mater fōs amoris / me ſētire vi doloris: fac vt tecū lugeā. Fac vt ardeat cor meū / in amādo xp̄z deū: vt ſibi ꝯplaceā Sctā mat̄ iſtd̄ agas crucifixe fige plagas: cordi meo valide. Tui nati vl̄nerati / iā dignātis ꝑ me pati: penas mecū diuide. Fac me v̄e tecū flere / crucifixo ꝯdolere: donec ego vixero. Juxta crucē tecū re/ te libenter ſociare: in planctu deſidero. Uirgo virginum preclara/ michi iam non ſis amara: fac me tecum plangere. Fac vt portem chriſti mortem/ paſſionis eius ſortem: et plagas recolere. Fac me plagis vulnerari/ cruce hac inebriari: ob amorem filij. Inflammatus et accenſus/ per te virgo ſim defenſus: in die iudicij. Fac me cruce cuſtodiri/ morte chriſti premuniri: confoueri gratia. Quando corpus morietur/ fac vt anime donetur: paradiſi gloria. Amē. ℣. Tuam ipſius animam doloris gladius pertrāſibit. ℟. Ut reuelentur ex multis cordibus cogitationes. Oremus

INteruenat pro nobis queſumus domine ieſu chriſte nunc et in hora mortis noſtre apud tuam clemētiam beata virgo maria mater tua: cuius ſacratiſſimam animam in hora tue paſſionis doloris gladius pertrāſiuit: et in reſurrectione tua ingens gaudium letificauit. Per te ieſu chriſte ſaluator mundi. Qui cum patre et ſpiritu ſancto viuis et regnas deus. Per omnia ſecula ſeculorum. Amen.

Incipit roſarium beate Marie virginis.

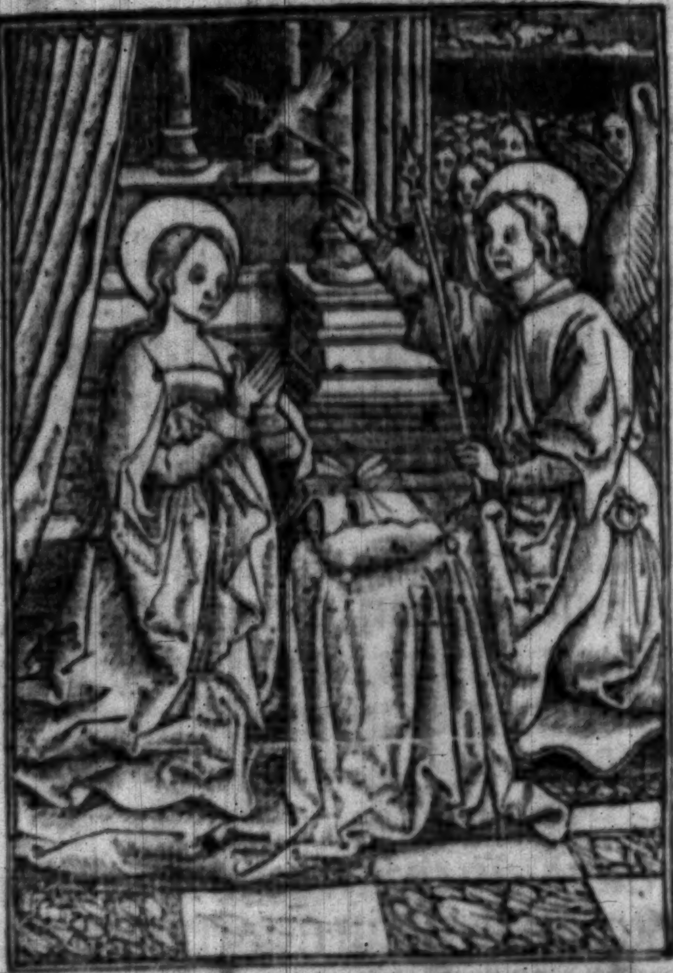

Suſcipe roſariū virgo deauratū ieſu ꝑ cōpendiū vita decoratū. Aue maria gr̃a plena dñs tecū bn̄dicta tu in mulierib⁹ / ⁊ bn̄dict⁹ fruct⁹ vētris tui ieſ⁹ A

Aue v̄go carēs vicio de flam̄ie cōcepiſti: dū gabꝛiele nuncio humillime conſenſiſti. Aue Quo imp̄gnatā citius cognatā viſitaſti: iohannē q̃z celerius in ventre ſctificaſti. Aue *

Quē ciuitate bethleē letando genuiſti: neqꝫ doloꝛem aliquem gignendo pertuliſti. Aue

Quē regis dauid genere mox natū adoraſti: ac vagiētem vbere ṽgineo lactaſti. Aue

Quē in panni faſcijs cōſtrictū reclinaſti: et ſuis obſequijs te totam mācipaſti. Aue ma

Quē magno cū tripudio āgeli laudauerūt pacēqꝫ cū gaudio in terris cecinerunt. Aue.

Quē paſtoꝛē oīm paſtoꝛes cognouerūt: dū in pꝛeſepe dn̄m iacentem inuenerunt. Aue.

Qui iuxta ritū hoīs paſſꝰ circunciſionē: dulcis ieſu nomis cepit impoſitionē. Aue ma.

Qui a tribus regibus feruēter adoꝛat: magniſqꝫ muneribꝰ decēt venerat. Pr̄ nr̄ Aue

Quē die quadꝛageſima in tēplo ꝑſentaſti: ac moyſi legitima ſpontanea ſubijſti. Aue

Quē herodē fugiens egypto adduxiſti: tandem inde rediens ad nazareth veniſti. Aue.

Quē ad feſta trāſiens dolenter ꝑdidiſti: ſed mox tēplū adiens gaudēter repperiſti. Aue

Quem manuū per oꝑa ſolicite nutriſti: ⁊ in etate tenera in omnibus ꝓuidiſti. Aue ma.

Quē ioꝛdanis flumine iohānes baptizauit et agnoſcens noīe digito monſtrauit. Aue.

Quē ſathanas aſtutꝰ tripharie tētauit: ſed ſaluatoꝛ verſutus pꝛudēter obuiauit. Aue.

Qui tuo pro oraculo aquā in vinū mutat:
in quo ſuos miracl'o diſcipl'os ꝯfirmat Aue
Qui obſeſſos plurimos demonib⁹ ſaluauit
ac infirmos varijs lāguorib⁹ curauit. Aue
Qui lazarū cū filio vidue ſuſcitauit: puellā
cum prodigio ad vitā reuocauit. Aue ma.
Qui cum pctōribus frequenter māducauit:
hiſq; penitētibus pctā relaxauit. Pater nr̄.
Cuius pedes lachrymis peccatrix irrigauit
dolēſq; ex ītimis veniā impetrauit. Aue
In monte thabor decoris qui trāſfiguratꝛ:
et gl'ioſi corporis maieſtas declaratur. Aue
Cum palmis celebriter ī vrbē quē duxerūt:
veſpere ſed turpiter vacuū dimiſerūt. Aue
In cena q̄ nouiſſīa pedes ſuorū lauit: eſcaq;
nobiliſſima cum ſāguine cibauit. Aue ma.
In orto mēte anxia ꝓlixe q̄ orauit: et aquā
pre triſticia cū ſāguine ſudauit. Aue maria
Quē viri malefici crudeliter vinxerūt: anneq;
pontifici ligatū adduxerunt. Aue ma.
Vultū cuius turpibus ſputis maculabāt: ⁊
pugnorꝫ ictibus dure verberabāt. Aue ma
Quē pylati ſedibus damnādum preſentabāt
atq; falſis teſtib⁹ doloſe accuſabāt. Aue
A iudeis exhibitū herodes quē inuiſit: ſed
per deſpectū habitū vt fatuū remiſit. Aue.

Quem indutū purpura columne alligatū:
coꝛonā pungit ſpinea/ flagellis verberatū.
Pater noſter. Aue maria gratia plena dn̄s
Quē cōfoſſū vulnerib⁹ milites ſubſānaue
rūt ac crucifige vocib⁹ iudei clamauerūt Aue
Ut reū quē ſceleris pylat⁹ cōdemnauit: crucis
lignū humeris ꝓpꝛijs baiulauit. Aue.
Caluarie quē veſtibus loco exuerūt: et manus
cum pedibus cruci affixerūt. Aue ma.
Pꝛo ſuis toꝛtoꝛib⁹ attente hic p̄catur: dum
crucis doloꝛib⁹ extēſus tenebat̄. Aue maria
Qui latroni omnia crimina dimiſit: ac paradiſi
gaudia ilico pꝛomiſit. Aue maria. *
Qui iohāni diſcipulo te matrē cōmēdauit:
quē tibi in patibulo in filiū donauit. Aue.
Qui ſe relictū oībus dū p̄ri querebat̄: inimicoꝛū
vocibus turpiter blaſphematur. Aue.
Qui dū exhauſtis viribus ſitio cantauit: fel
et acetū faucibus miles pꝛopinauit. Aue *
Qui ꝓphetaꝝ edita ꝯſummās paſſione: pꝛimi
parētis debita ꝑſoluit ratione. Aue ma.
In manus p̄ris tradidit ſpm̄ pꝛecioſū: alta
voce dū edidit cāticū dulcoꝛoſū. Pr̄ nr̄. Aue
Crucis moꝛtē ſubiens in pace obdoꝛmiuit
electos eripiens infernū introiuit. Aue ma.
Satelles lat⁹ dn̄i lācea ꝑfoꝛauit: hinc aqua

iuncta ſãguini abunde manauit. Aue ma. Cuius coꝛpꝰ ſãctiſſimũ de cruce receperũt: et ſepulchꝛũ mũdiſſimũ eidẽ aptauerũt. Aue Qui virtute ꝓpꝛia a moꝛte reſurrexit: teqꝫ a triſticia diſcipuloſqꝫ erexit. Aue maria gr̃a. Super celoꝝ ſydera aſcendit virtuoſe: atqꝫ in patris dextera reſidet gloꝛioſe. Aue ma. Qui penthecoſtes die ſpiritũ ſanctũ miſit: apl̃is pꝛe fenoꝛe ante vt pꝛomiſit. Aue ma. Qui te ſuper ethera potẽter exaltauit: et in ſua dextera decenter collocauit. Aue maria Pꝛopter mũdi ſcelera qui iudex eſt venturꝰ: ſinguloꝝ opa ſtrẽnue diſcuſſurus. Aue ma Dira qui ſupplicia eſt repꝛobis daturꝰ: ſed electis gaudia eterna collaturus. Aue ma. Oꝛantibꝰ roſariũ aureum tue matris: ieſu fac ꝓpiciũ vultũ tui patris. Amẽ. Pater nr̃ Aue maria. ℣. In oĩ tribulatiõe et ãguſtia ℟. Succurrat nobis virgo maria. Oꝛemꝰ.

INteruenia t ꝑ nobis q̃s dñe ieſu chꝛiſte apud tuã clemẽtiã gl̃ioſiſſima dei genitrix virgo ſẽper maria mater tua: cuiꝰ ſacratiſſimã aĩam in hoꝛa paſſionis et moꝛtis tue doloꝛis gladius ꝑtrãſiuit. Qui viuis et regnas deus. Per omnia ſcl'a ſcl'oꝝ. Amẽ Pr̃ nr̃. Aue ma. Credo.

¶ De ſctã trinitate

SAncta trinitas vnus deꝰ: miſerere nobis O beata ⁊ gloꝛioſa trinitas: miſerere nobꝭ. O ſacra et ſumma trinitas: miſerere nobis. O vera gloꝛioſa et ieffabilis trinitas et vna deitas: ſumma et incomparabilis bonitas: eterna et ſuauiſſima caritas. Trium perſonarum indiuiſa maieſtas. O pater bone. O fili pie O ſpiritus paraclyte. O lumen indeficiens vnus deus cuius opus vita: cuiꝰ amoꝛ gratia: cuius contemplatio gloꝛia eſt omnium ſanctoꝛum: te domine inuoco: te adoꝛo: te toto coꝛdis affectu nūc et in ſeculū benedico Alpha ⁊ oo. Agyos. Emanuel. Sancte deꝰ Sancte foꝛtis. Sancte et immoꝛtalis miſerere nobis. Memento mei deus in bonū: et da pꝛopicius veniā/ne pereat opus manuū tuarū. Tu es creatoꝛ meus/tu es ſpes mea/tu es ſalutare meū domine: ex quo omnia: per quem omnia: in quo omnia: ipſi honoꝛ et gloꝛia/in ſeculoꝛum ſecula. Oꝛemus.

DEus qui ſuperbis reſiſtis/et humilibus das gratiā: tu mihi ſuccurre de hac t̄bulatiōe ⁊ āguſtia/q̄a credo ꝙ nullꝰ eſt q̄ poſſit reſiſtere tue volūtati. Et ſi decreueris ſaluare nos ꝯtinuo liberabimur. Pr̄ nr̄

DEus q̄ liberaſti ſuſannā de falſo crimine: et danielē de lacu leonū: ⁊ tres pueros de camino ignis ardētis: ⁊ petro margēti dexterā porrexiſti: tu me liberare digneris de hac/et oī tribulatiōe ⁊ anguſtia: ac de poteſtate oīm inimicoꝝ meoꝝ/ et de oībus q̄ ꝯſentiūt eis: quia neſcio vbi fugiā niſi ad te deū meū: q̄a nō eſt aliꝰ q̄ me adiuuet niſi tu ſolus deꝰ. Qui in trinitate ꝑfecta viuis et regnas deꝰ. Per oīa ſcl̄a ſcl̄oꝝ. Amen. Pr̄ nr̄.

Dn̄e ieſu chriſte qui me creaſti / redemiſti / et p̄ordinaſti ad hoc quod ſū: tu ſcis quid de me facere vis: fac de me ſcd̄m voluntatē tuā cum miſericordia. Pater noſter. Aue maria

Dn̄e ieſu xp̄e q̄ ſolꝰ es ſapiētia: tu ſcis q̄ michi pctōri expediūt/ ꝓut tibi placet: ⁊ ſicut in

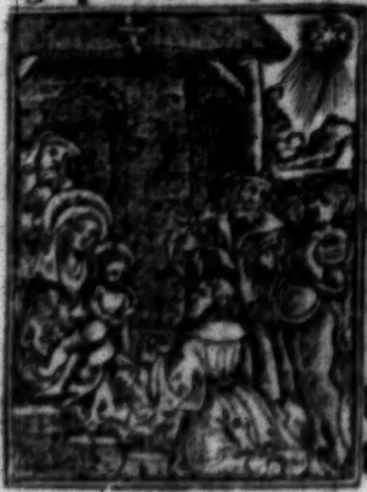

oculis tue maieſtatis videꝛ de me / ita fiat cū mīa tua. Amē. Pater nr̄. Aue.

¶ A deuout prayer to the iij. kynges of colē Oratio

REx iaſpar: rex melchior: rex balthaſar rogo vos ꝑ ſingula noīa: rogo vos ꝑ ſctām trinitatem rogo vos ꝑ regẽ regũ quẽ vagientẽ i cunis videre meruiſti: vt cõpatiami tribulationũ meaꝝ hodie: ⁊ itercedite ꝓ me ad dñm/ cuiꝰ deſiderio exules facti eſtis: ⁊ ſicut vos ꝑ angelicã annũciationẽ de reditu ab herode eripuit: ita me hodie liberare digneť ab omnibꝰ iimicis meis viſibilibꝰ et inuiſibilibꝰ: a ſubitanea ⁊ i ꝓuiſa moꝛte: ⁊ ab oi mala ꝯfuſione: mala fama: et oi ꝑiculo coꝛpoꝛis ⁊ aie Amẽ. ℣ Reges tharſis ⁊ iſule munera offerẽt. ℟ Reges arabũ ⁊ ſaba dona adducẽt.

Oꝛemꝰ. Deus illuminatoꝛ oim gẽtiũ da ppl̃is tuis ꝑpetua pace gaudere: et illud lumẽ ſplẽdidũ infunde coꝛdibꝰ nr̃is quod triũ magoꝝ mẽtibus inſpiraſti: dñm nr̃m ieſũ chꝛiſtũ filiũ tuũ. Qui tecum viuit

¶ An other pꝛayer to the .iii. kynges of colẽ

Trium regũ trinũ munꝰ/ xp̃s homo deus vnꝰ: vnus in eſſẽtia. Trina dona tres ſigneť rex i auro deus thure: myꝛrha moꝛtalitas. Colũt reges ꝓpter regẽ/ ſũmi reges ſeruẽt regẽ coloni colonie. Nos in fide ſumꝰ riui/ hi ſunt fontes pꝛimitiui: gentiũ pꝛimitie. Tu nos ab hac xp̃e valle/ duc ad vitã recto calle: per hoꝛũ ſuffragia. Ubi patris vbi nati/ tui ⁊ amoꝛis ſacri: frui me-

[illegible]
[illegible]

reamur gloria. ℣. Uidimus ſtellam eius in oriente. Et venimus cū muneribus adorare dominum. Oremus.

Deus q̄ tres magos orientales iaſpar melchior/et balthaſar/ad tua cunabula: vt te myſticis venerarētur muneribꝰ ſine impedimēto ſtella duce duxiſti: concede propiciꝰ. vt per hoꝝ triū regū pias interceſſiones et merita cōmemorationū nobis famulis tuis tribuas: vt itinere quo ituri ſumus celeritate leticia gr̄a et pace teipſo ſole vera ſtella/vera luminis luce ad loca deſtinata in pace et ſalutē et negocio pacto cū omni ꝓſperitate ſalui et ſani redire valeamꝰ Qui viuis ⁊ regnas deꝰ. Per oīa ſcl̄a ſcl̄oꝝ. Amē

¶ Thys be the .xv. oosche vvych the holy virgyn ſaynt byrgitta vvas vvoente to ſay dayle before the holy rode in ſaynt Paules church at Rome vvho ſo ſays thys a hole yere he ſchall deleuer .xv. ſoulls oute of purgatory of hys nexte kyndreed. and cōuerte other .xv. ſynners to gode lyf and other .xv. ryghtuoſe men of thys kyndere ſchall perſeuer in gode lyf. And what ye deſyre of god ye ſchall haue yt yf yt be to the ſaluatyō of your ſovvl. Oratio prima

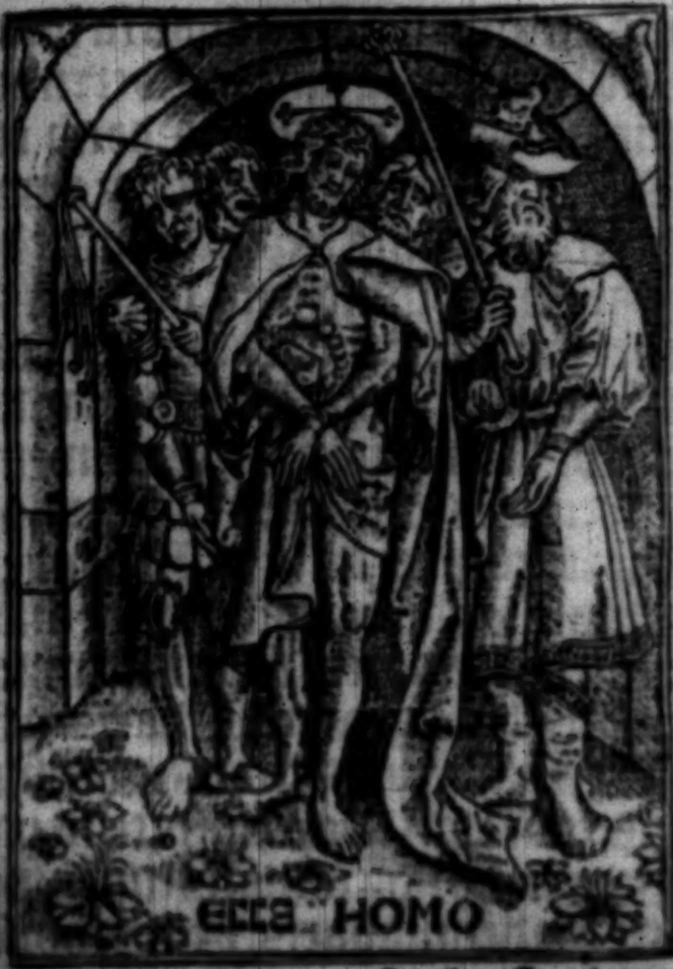

O Domine ieſu chriſte eterna dulcedo te amãtium: iubilus excedens omne gaudium: omne deſiderium: ſalus et amator omniũ vere penitentiũ peccatorũ: qui delicias tuas teſtatus es eſſe cũ filijs hominum: propter hominẽ homo factus es in ſine temporum. Memento omnis premedi tationis ⁊ intimi meroris quas in humano corpore ſuſtinuiſti inſtāte saluberrime paſſiōis tue tempore in diuino corde ab eterno preordinata. Memento triſticie et amaritudinis qnas in animo teipſo atteſtāte habuiſti: quando in vltima cena diſcipulis tuis corpus et ſanguinē tuū tradidiſti: pedes eorum lauiſti: ac dulciter eos conſolando imminentē paſſionē tuam predixiſti memento omnis tremoris anguſtie ⁊ doloris quos in tuo delicato corpore ante paſſionem crucis tue pertuliſti: quando poſt trinam orationē et ſāguineum ſudorem a tuo diſcipulo tradebaris/ab electa gente capiebaris/ a falſis teſtibus accuſabaris/a tribus iudicibus iniuſte iudicabaris: ī electa ciuitate: in paſchali tempore: in florida corporis iuuentute innocenter condemnabaris: veſte propria exuebaris/⁊ veſte aliena induebaris colaphizabaris: oculis et facie velabaris: alapis cedebaris: ad columnam ligabaris: flagellabaris: ſpinis coronabaris arundine in capite feriebaris: et innumerabilibus alijs calumnijs lacerabaris: da mihi queſo ob memoriam harum ante crucem tuam paſſionū: veram ante mortem meam contritionem:

puram cōfeſſionem dignā ſatiſfactionē: et omnium peccatorū meorum remiſſionem. Amen. Pater noſter Aue maria grā plena

O Jeſu vera libertas angeloꝝ / paradiſus deliciarū: memēto terroris et horroris quos ſuſtinebas quādo omnes inimici tui quaſi leones ferociſſimi te circūſteterunt et colaphizationib⁹ / cōſputitionibus / vngulationibus ceteriſqꝫ inauditis penis te moleſtauerūt. Et per oīa verba ꝯtumelioſa dira verbera / duriſſimaqꝫ tormēta dn̄e ieſu chriſte: et ꝑ penas quib⁹ te oēs inimici tui afflixerūt. Dep̄cor te vt liberes me ab oībus inimicis meis viſibilibus ⁊ inuiſibilib⁹ ⁊ dones me ſub vmbra alarū tuaꝝ protectionē ſalutis eterne inuenire. Amē. Pater nr̄. Aue. *

O Jeſu mundi fabricator: quē nulla dimenſio vero in termino metitur: qui terrā palmo ꝯcludis. recordare amariſſimi doloris tui quē ſuſtinebas: cū ſuauiſſimas manus tuas ad crucē iudei obtuſis clauis primo crudeliſſime affixerūt: et perforando delicatiſſimos et ſacratiſſimos pedes tuos / cum nō eſſes conueniēs volūtati eorū: dolorem ſuper dolorē addiderūt vulnerib⁹ tuis et ita te crudeliter detraxerūt ⁊ extenderunt in longū ⁊ latū crucis tue vt diſſoluerentur compagines membꝛoꝛū tuoꝛū. Depꝛecoꝛ te per huius ſacratiſſimi et amariſſimi ĩ cruce doloꝛis memoꝛiam: vt des mihi timoꝛem et amoꝛem tuum. Pater noſter. Aue maria.

O Jeſu celeſtis medice: recoꝛdare lāguoris/liuoꝛis et doloꝛis quos in alto crucis patibulo leuatꝰ paſſus es in oibus dilaceratis mēbꝛis tuis quoꝝ nullū in ſuo ſtatu recte ꝑmanſerat: ita vt nullus doloꝛ ſimilis tuo doloꝛi inueniretur: quia a planta pedis vſqꝫ ad verticē capitis nō fuit in te ſanitas: et tunc quaſi oim doloꝛum immemoꝛ/patrē ꝓ inimicis exoꝛaſti dicēs. Pať/ignoſce illis: quia neſciūt quid faciunt. Per hanc miſericoꝛdiam ⁊ ob memoꝛiā illius doloꝛis cōcede vt hec memoꝛia paſſiōis tue amariſſime ſit omnium peccatoꝛū meoꝛum plena remiſſio Amen. Pater noſter. Aue maria gratia.

O Jeſu ſpeculum claritatis diuine: memēto terroꝛis et meroꝛis quos habuiſti quādo nudꝰ et miſerabilis in cruce pepēdiſti: et omnes amici et noti aduerſū te ſteterunt: et nullū conſolantē te inueniebas: ſed ſolūmodo dilectā genitricē tuā in amaritudine aie tibi fideliſſime aſtantē quā dilecto diſcipulo tuo commēdaſti dicēs. Mulier: ecce filius tuus. Rogo te pie ieſu: per gladiū doloris qui tunc eius animā pertrāſiuit/ vt cōpatiaris mihi in omnibus tribulationib⁹ et afflictionibus meis corporalibus et ſpiritualibus: et da mihi cōſolationē in omni tribulationis tēpore. Amē. Pater noſter. Aue

O Jeſu rex amabilis et amice totus deſiderabilis: memēto illius meroris quē habuiſti quādo in ſpeculo ſereniſſime maieſtatis tue cōſpexiſti p̄deſtinationē electorum tuoꝝ per merita tue paſſionis ſaluandoꝝ et reprobationē malorū in multitudie damnādorū: ⁊ per abyſſū miſerationis tue qua nobis perditis et deſperatis pctōribus tūc condoluiſti/ et p̄cipue qñ latrnoi ī cruce exhibuiſti dicens. Hodie mecū eris in paradiſo. Rogo te pie ieſu chriſte: vt facias mecū miam tuā in hora mortis mee. Pater nr̄. Aue ma.

O Jeſu fons in exhauſte pietatis: qui ex ītimo dilectiōis affectu in cruce dixiſti Sitio: ſcilicet ſalutē humani generis: accēde q̄s noſtrū deſideriū ad oē opus perfectū et ſitim carnalis ꝯcupiſcētie: et eſtū mūdane delectationis in nobis penitus refrigera et extingue. Amen. Pater noſter. Aue maria

O Jeſu dulcedo cordiũ: ingenſqꝫ ſuauitas mentium: per amaritudinẽ aceti et fellis quã pro nobis ſuſtinuiſti ⁊ deguſtaſti in hora mortis tue: concede nobis corpus et ſãguinẽ tuum digne ꝑcipere ad remediũ et cõſolationem animarũ noſtrarũ. Amen Pater noſter. Aue maria gratia plena dñs

O Jeſu regalis virtus iubiluſqꝫ mentalis: memẽto doloris et anguſtie quos paſſus es / quãdo pro mortis amaritudine / et iudeorũ inſultatione cũ magna voce te a deo pr̄e derelictũ clamaſti dicẽs: deus meus deus meus: vt quid dereliquiſti me: per hãc ãguſtiã oro te / vt in ãguſtijs mortis nr̄e ne dereliquas nos deus noſter. Pater nr̄. Aue

O Jeſu alpha et oo / vita et v̄tus in omni tempore: recordare qꝰ a ſũmo capitis vſqꝫ ad plantã pedis / te ꝓ nobis in aqua paſſionis demerſiſti: propter latitudinem et magnituinẽ vulnerũ tuorũ doce me ꝑ veram caritatẽ / cuſtodire latum mandatũ tuum in pc̄tis dimerſũ. Pater noſter. Aue. ❋

O Jeſu abyſſus profũdiſſime mīe. rogo te propter profunditatẽ vulnerũ tuorum que tranſierũt carnẽ tuã medullã oſſium ac viſcerũ tuoꝝ: vt me ſubmerſũ in peccatis emergas et abſcōdas in foraminibus vulnerū tuoꝝ a facie ire tue dñe donec ꝑtrāſeat furor tuus. Amē. Pat̄ noſter. Aue ma.

O Jeſu v̄itatis ſpeculū: vnitatis ſignū et charitatis vinculū: memēto innumerabiliū vulnerū tuoꝝ ꝗbus a ſūmo capitis vſq; ad ymū pedis vulneratꝰ fuiſti: ⁊ ab ipijs iudeis laceratꝰ fuiſti: ⁊ ſctiſſimo ſāguine tuo rubricatꝰ quā magnitudinē doloris in v̄ginea carne tua ꝑtuliſti ꝓ nobis: pie ieſu q̄d vltra facere debuiſti qꝰ nō feciſti. ſcribe q̄ſo pie ieſu oīa vulnera tua ī corde meo p̄cioſiſſimo ſāguine tuo: vt ī illis legā dolorē et amorē tuū / vt ī gratiarū actione vſq; ī finē vite mee iugiter ꝑſeuerē. Amē. Pr̄ nr̄. Aue.

O Jeſu leo fortiſſime rex immortalis et inuictiſſime: memēto doloris quē paſſꝰ es cū oēs vires cordis et corporis tui penitꝰ defecerūt / ⁊ iclinato capite: cōſūmatū eſt dixiſti. Per hāc āguſtiā et dolorē miſerere mei cū aīa mea ī vltima cōſūmatione eritꝰ ſpūs mei āxiata fuerit et ꝯturbata. Amē. Pr̄ nr̄.

O Jeſu vnigenite altiſſimi pr̄is ſplēdor et figura ſubſtātie eiꝰ: memēto illius obnixe cōmēdatiōis qua pr̄i ſpm̄ cōmēdaſti dicēs. Pat̄ / ī manꝰ tuas cōmendo ſpm̄ meū

Et lacerato corpore ⁊ rupto corde cū valido clamore patefactis viſcerib⁹ mīe tue pro nobis redimēdis expiraſti: ꝑ hāc p̄cioſā mortē tuā dep̄cor te rex ſctōꝝ: ꝯforta me ad reſiſtēdū dyabolo/ mūdo/ et carni: vt mortu⁹ tibi viuā ⁊ in nouiſſīa hora exit⁹ mei ſuſcipe ad te reuertētē ſpm̄ meū exulē ⁊ ꝑegrinū. Amē

O Jeſu vitis vera et fecūda: Pater nr̄.

O memēto ſupereffluētes et abūdantes effuſiōes ſāguinis tui: quē tu ſicut de botro exp̄ſſo copioſe effudiſti qn̄ ī cruce torcular ſolus calcaſti Et ex lācea militari ꝑcuſſo latere nobis ſāguinē ⁊ aquā ꝓpinaſti: ita vt pauca vel minima gutta ī te remaneret ⁊ demū quaſi myrrhe faſcicul⁹ in altū ſuſpēſ⁹ fuiſti et delicata caro tua euanuit: et liquor viſcerꝝ tuorū exaruit: medulla oſſiū tuoꝝ emercuit Per hāc amariſſimā paſſionē tuā ⁊ precioſi ſāguinis tui effuſionē: o dulcis ieſu vulnera cor meū ⁊ penitētie ⁊ amoris lachryme ſit mihi panes die ac nocte: et ꝯuerte me totalit̄ ad te vt cor meū tibi ꝑpetuo ſit h̄itabile: ⁊ cōuerſatio mea tibi placita ſit ⁊ accepta ſemꝑ ac finis vite mee ita laudabilis/ vt poſt hui⁹ vite terminū te merear laudare cū oībus ſāctis tuis ieternū. Amē. Pr̄ nr̄. Aue. Credo.

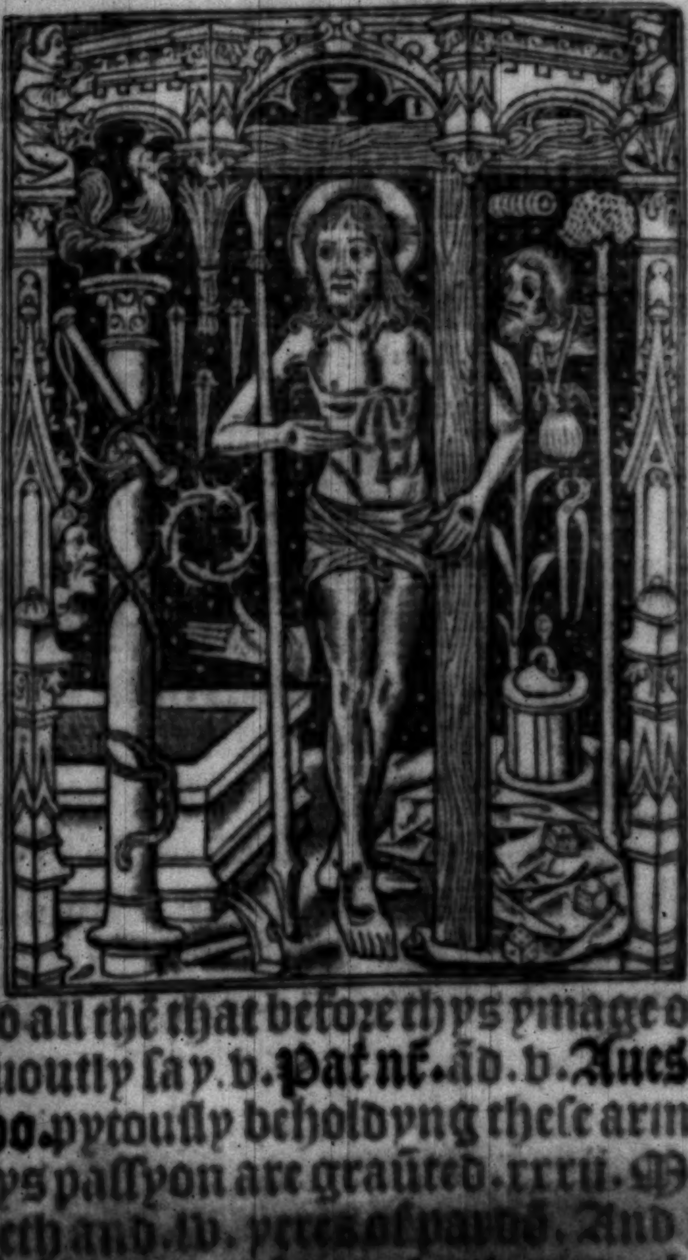

¶ To all thẽ that before thys ymage of pyte deuoutly ſay .v. Pat nr̃. ād .v. **Aues** et a. **Credo.** pytouſly beholdyng theſe armes of cryſtys paſſyon are graūted .xxxii. M. vij. hōdreth and .lv. yeres of pardō. And Sixtus the iiij. pope of rome hath made the .iiij and the .v prayer and hath doubullyd hys forſayd pardon.

Oratio Gregorij.

Adoro te dñe ieſu chriſte in cruce pendentẽ et coronã ſpineã in capite portantẽ: dep̄cor te domine ieſu chriſte: vt crux tua liberet me ab angelo percutiẽte. Amen. Pater noſter. Aue maria gratia plena dñs

Adoro te dñe ieſu chriſte in cruce vulneratum felle ⁊ aceto potatũ: deprecor te dñe ieſu chriſte / vt vulnera tua ſint remediũ anime mee. Amen. Pater noſter. Aue maria gr̃a.

Adoro te dñe ieſu chriſte in ſepulchro poſitum myrrha et aromatibus conditũ: deprecor te domine ieſu chriſte vt mors tua ſit vita mea. Amen. Pater noſter. Aue maria.

Adoro te domine ieſu chriſte deſcendentẽ ad inferos liberantẽq; captiuos: deprecor te ne ꝑmittas me illuc introire. Amen. Pater noſter. Aue maria gratia plena dominus.

Adoro te domine ieſu chriſte reſurgentem a mortuis: aſcendentẽ ad celos / ſedentemq; ad dexterã patris: deprecor te miſerere mei. Amen. Pater noſter. Aue maria gratia. *

O domine ieſu chriſte paſtor bone: iuſtos ꝯſerua: peccatores iuſtifica: oĩbus fidelibus miſerere: et propici⁹ eſto mihi miſerrimo peccatori. Amen. Pater noſter. Aue maria.

O dñe ieſu xp̄e: rogo te ꝓpter illã maximã amaritudinẽ paſſionis tue quam ſuſtinuiſti ꝑpter me in cruce : et maxime quãdo aĩa tua nobiliſſima egreſſa eſt de corpore tuo ſãctiſſimo : miſerere anime mee ĩ egreſſu meo Amen. Pater noſter. Aue maria. Credo. ✻ Et ne nos. Sed libera. ℣. Adoramꝰ te chriſte et benedicimus tibi. ℟. Quia per ſanctã crucem tuam redemiſti mũdum. Oremus.

BEnigniſſime dñe ieſu chriſte : reſpice ſuper me miſerũ peccatorẽ oculis mĩe tue quibꝰ reſpexiſti petrũ in atrio : mariam magdalenã in cõuiuio : et latronẽ in crucis patibulo: cõcede mihi vt cũ beato petro peccata mea digne defleã: et cũ maria magdalena perfecte te diligã et cũ latrone in celeſti paradiſo eternaliter te videã. Qui cũ patre et ſpũ ſãcto viuis et regnas deꝰ. Per oĩa ſecula ſcloꝝ. Amen. ¶ A deuovvte prayer to our lorde crucifyed ĩ the croſſe for the redẽpcyon of man. Pater noſter. Oro.

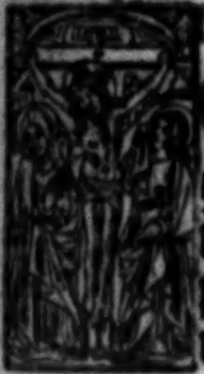

O Pie crucifixe redẽptor omniũ populoꝝ qui pro ſalute generis humani ab impiorũ manibus mortis ſuppliciũ pertuliſti propter nomẽ ſanctũ tuũ et ꝑ merita et ĩterceſſiones beatiſſime genitricis tue marie: et omniū ſanctorū tuoꝝ propicius eſto mihi peccatori: et exaudi preces famuli tui ſcd̄m multitudinem miſericordie tue. Amē. Pater noſter. Aue maria.

Domine ieſu chriſte qui glorioſū caput tuum angelis et hominibus venerādum ſpinea corona dehoneſtari voluiſti: vt ſāguis deflueret in redēptionē mundi: propter nomen ſanctū tuū: et per merita et interceſſiones beatiſſime genitricis tue marie: et oīm ſanctoꝝ tuoꝝ: īdulge mihi peccatori quicq̄d ſenſibꝰ capitis mei deliq̄: dn̄e miſerere ſuꝑ me N. peccatore. Amē. Pat̄ noſter Aue ma.

Domine ieſu chriſte: q̄ glorioſas manꝰ tuas in cruce clauibus ꝑforari voluiſti: vt ſanguis efflueret in redemptionē mundi ꝓpter nomē ſanctū tuū: et per merita et interceſſiones beatiſſime genitricis tue marie/ et omnium ſanctoꝝ tuorum: indulge mihi peccatori quicquid per tactū illicitū et per illicitā operationem deliqui: domine miſerere ſuꝑ me N. peccatore. Amen. Pater noſter. Aue

Domine ieſu chriſte: qui precioſum latus tuum in cruce lācea militis perforari voluiſti: vt ſanguis et vnda fluerent in redemptionem mundi propter nomen ſanctum tuum et per merita et ĩterceſſiones beatiſſime genitricis tue marie et omniũ ſanctoꝛũ tuorum: indulge michi peccatoꝛi quicquid per illicitas cogitationes ⁊ per ardoꝛẽ libidinis deliqui: domine miſerere ſuper me N. peccatoꝛe. Amen. Pater noſter. Aue maria gr̃a.

Domine ieſu chꝛiſte q̃ pꝛecioſos pedes tuos in cruce clauis perfoꝛari voluiſti: vt ſanguis effl ueret in redẽptionẽ mũdi ꝓpter nomen ſanctũ tuum: et per merita et ĩterceſſiones beatiſſime genitricis tue marie/ ⁊ omnium ſanctoꝛũ tuoꝛũ: indulge michi peccatoꝛi quicquid per inceſſũ pedum deliqui domine miſerere ſuper me N. peccatoꝛe. Amen. Pater noſter. Aue maria gratia.

Domine ieſu chꝛiſte: qui totum coꝛpus tuum in cruce extẽdi voluiſti: ita vt omnia oſſa tua poſſent dinumerari ꝓpter nomen ſãctum tuũ: et per merita et ĩterceſſiones beatiſſime genitricis tue marie / et omniũ ſanctoꝛum tuoꝛũ: ĩdulge mihi peccatoꝛi quicq̃d per officiũ omnium membꝛoꝛũ meoꝛũ male deliqui: domine miſerere ſuper me N. peccatoꝛe. Amẽ. Pater noſter. Aue maria gratia plena dominus tecum. Credo in deum.

℣. Adoꝛamus te chꝛiſte et benedicimus tibi

℟ Quia per ſanctam crucem tuam redemiſti mundum. Oꝛemus.

Deus qui voluiſti ꝑ redēptione mundi naſci a iudeis repꝛobari: ⁊ a iuda oſculo tradi: et vīculis alligari: et vt agnus innocēs ad victimā duci / ante conſpectū pylati offerri / a falſis teſtibꝰ accuſari / colaphis cedi / et oppꝛobrijs vexari et conſpui / ſpinis coꝛonari / in cruce leuari: lancea vulnerari / atqꝫ inter latrones deputari / clauoꝛū quoqꝫ aculeis perfoꝛari: felle et aceto potari: tu domine per has ſanctiſſimas penas tuas animam meā ab inferni penis libera ⁊ per ſanctam crucē tuam ſalua me et cuſtodi: et illuc ꝑduc me miſerū peccatoꝛē: quo perduxiſti latronem tecū crucifixum. Qui cum patre et ſācto ſpiritu viuis et regnas deus. Per omnia ſecula ſeculoꝝ. Amē. Pater noſter. Aue maria gratia plena. Credo in deum patrē.

¶ Thys epyſtell of our ſauyour ſēdeth our holy father pope leo vnto te emperour Carolo magno of the whyche we fynde wꝛytē Who that bereth thys bleſſyng vpon hym ād ſays yt ones a day ſchall optayne .xl. yere of pordoñ ād .lxxx. lẽtyg. And he ſchall not peryſhe wyꝛth ſoden deeth.

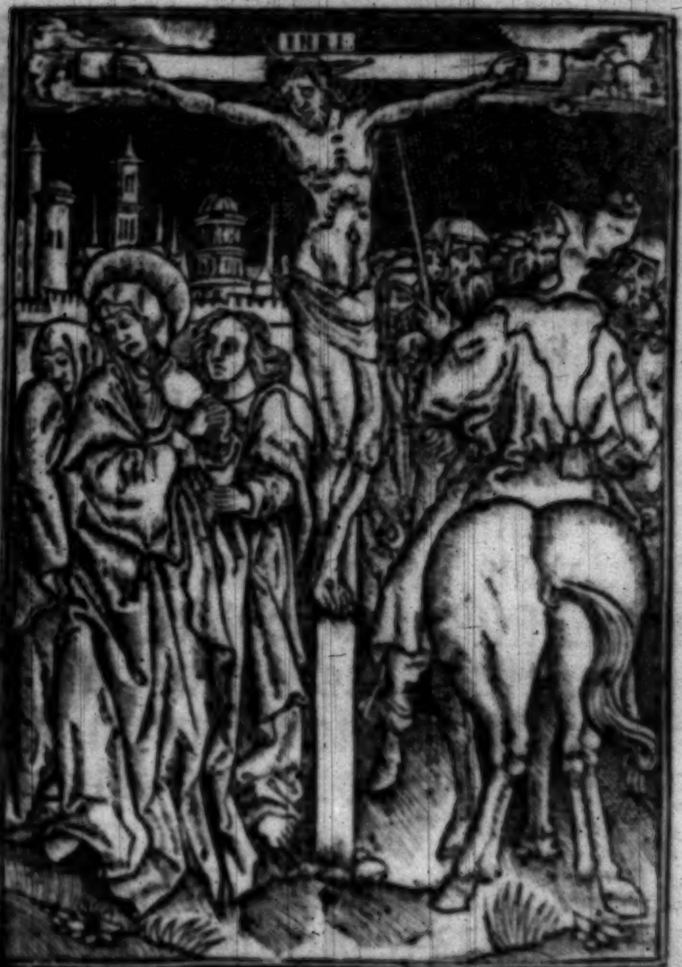

Crux ✠ xpi ſit mecū. Crux ✠ xpi eſt quā ſemp adoro. Crux ✠ xpi eſt vera ſalus. Crux ✠ chriſti ſuperat gladiū. Crux ✠ chriſti ſoluit vicula mortis. Crux ✠ chriſti inuicibilis per arma. Crux ✠ xpi īmobile ſignū. Crux ✠ chriſti ſit mihi via virtutū et virtus per crucē diuinā ✠ aggrediar iter

Crux ✠ xp̄i p̄dit omne bonū. Crux ✠ chriſti fugat omne malū. Crux ✠ chriſti abſtulit penā eternā. Crux ✠ xp̄i ſalua me: ſiſq; ſup̱ me: ante me: poſt me: quia antiqu⁹ hoſtis fugit vbicūq; te viderit. O altitudo crucis ✠ q̄ nunq̄ altitudo tetigit: et p̱funditas q̄ nunq̄ p̱funditas vallauit: et latitudo ✠ crucis q̄ nunq̄ latitudo cōprehendit. Libera me N. famulū tuū ab oībus diabolicis artib⁹/ ⁊ peſſimis cogitatiōib⁹ q̄ ī me manēt ✠ Tu diabole fuge a me/ vt neſciā te. Et ſicut tu es abſciſ⁹ a celo/ ſic abſcidat te ſpūſſāctus a me: et ſicut tu es alienus ab oī felicitate ſic tu ſis alien⁹ a me: et ſicut nunq̄ deſideras deū ſic nūq̄ deſideres ad me venire. Fuge diabole a me famulo dei p̱ ſignum ſācte crucis ✠ Ecce crucē dn̄i ✠ fugite partes aduerſe: vicit leo de tribu iuda radix dauid alleluya. Et bn̄dictio dei p̄ris ✠ oīpotentis et filij ✠ et ſpūſſcti. ✠ Crux ✠ xp̄i deſcēdat ſuper me ⁊ mecū maneat ſemp̱. Amē. Pr̄ nr̄. Aue ma. ¶ Thys prayer made ſaynt Auguſtyne allymyng vvho that ſays yt dayle kneelyng ſchall not dye in ſinne ād after thys lyf euerlaſtynh ioy ānd blyſſe.

REſpice ad me infelicē pietas immēſa

reſpice ad me crudeliſſimū miſericordia publica. deſpectus ad oipotentē venio: vulneratū ad medicū curro: ſerua pietatē māſuetudinē qui tādiu ſuſpendiſti gaudiū vltionis dele numeroſitatē criminū multitudīe miſericordiarū. Amen. ¶ Our holy father the pope Jhon̄. xxij. hath graunted to all thē that deuoutly ſay thys prayer after the eleuatyon of our lorde ieſu cryſte. iij. thouſande dayes of pardon for deedly ſynnes. ✻ Pater noſter. Aue maria gratia. ✻ Oratio.

Anima chriſti ſanctifica me. Corpus chriſti ſalua me. Sāguis chriſti inebria me. Aqua lateris chriſti laua me. Splēdor vultꝰ chriſti illumina me. Paſſio chriſti ꝯforta me. Sudor vultꝰ chriſti ꝟtuoſiſſimi ſana me. O bone ieſu exaudi me: itra vulnera tua abſcōde me: et ne ꝑmittas me ſepari a te. Ab hoſte maligno defēde me. In hora mortis voca me et pone me iuxta te: vt cum āgelis et ſāctis tuis laudē te dn̄m ſaluatorē meū in ſcl'a ſcl'oꝝ Amē. Pater nr̄. Aue ma.

¶ Our holy father the pope Bonifaciꝰ ſextus hath graūted to all thē that ſay deuoutly thys prayer folvvynge betvvene the eleuatyon of our lord ād the thyrde Agnꝰ dei [illegible] ooſt. Oratio.

Domine ieſu chriſte: qui hāc ſacratiſſimā carnē et precioſū ſanguinē tuū de glorioſo virginis marie vtero aſſūpſiſti: et eūdem ſanguinem de ſacratiſſimo latere tuo in ara crucis ꝓ ſalute noſtra effudiſti et in eadem glorioſa carne a mortuis reſurrexiſti et ad celos aſcēdiſti: et iterum venturus es in eadē carne iudicare viuos et mortuos: libera me ꝑ hoc ſacratiſſimū corpus tuū qḋ modo in altari tractatur: ab omnibꝰ immūdicijs mentis et corporis: et ab oībus malis ꝑteritis preſētibus ⁊ futuris. Amen. Pater noſter. ¶ Thys prayer ſchall ye ſay at the eleuatyō of the holy ſacramēte in the maſſe.

Aue verū corpus natū de maria v̄gine. Vere paſſū imolatū in cruce pro hoīe. Cuiꝰ latus perforatū vnda fluxit ſanguine. Eſto nobis ꝑguſtatū mortis in examine. O clemēs. O pie. O dulcis fili marie.

¶ Our holy father pope Ihō the .xxii. hath graunted a hōdreth days of pardon to all them that ſay thys prayer at ahe eleuatyō of our lorde Ieſu cryſte. Alia oratio.

Aue caro chriſti chara immolata crucis ara: redēptiōis hoſtia: morte tua nos amara : fac redẽptos luce clara / tecum frui gloria . Aue verbũ incarnatũ in altari conſecratũ: panis viuus angelorũ/ſalus et ſpes infirmoꝝ/medicina pctõrũ. Salue corpus ieſu chriſti/quod de celo deſcẽdiſti: et populũ redemiſti/cũ in cruce pepẽdiſti: ieſu bone fons pietatis laus ãgeloꝝ gloria ſãctorũ ſpes pctõrũ miſerere nobis. Pater nr̃. Aue.

¶ Our holy father Innocentius pope of rome hath graũted .vij. yere of pardon to all them that ſay thys prayer deuoutly at the eleuacyon of our lorde in the maſſe. Oratio

SAlue lux mundi : verbũ pr̃is: hoſtia vera: viua caro: deitas ĩtegra: verus homo. Aue principiũ noſtre creatiõis. Aue preciũ noſtre redemptionis. Aue viaticũ noſtre ꝑegrinationis. Aue ſolatium noſtre expectationis. Aue ſalus nr̃e ſaluationis qui hic immolaris ꝓ nobis/ et ſãctificaris iuua dies nr̃os ĩ tua pace deſponi: ⁊ nos in electorũ tuoꝝ grege numerari. Amẽ. Alia Orõ.

SAnguis tuus dñe ieſu chriſte pro nobis effuſus ſit mihi ĩ remiſſionẽ omnium peccatoꝝ meoꝝ negligẽtiarũ et ignorãtiarũ mearũ in robur in augmentũ et in ꝯſeruationẽ fidei ſpei et charitatis gr̃arũ et virtutū: in cautelā vite: et in adoptionē glorie eterne: in abſolutionē aīarum patris et matris mee: et omniū pro quibus orare teneor. Amen. Pater noſter. Aue maria gr̄a.

¶ An other deuoute prayer to ſai at the tſa krynge of the maſſe. Oratio.

AUe in euū ſanctiſſima ⁊ p̄cioſiſſima caro. Aue in euū ſāctiſſime ⁊ precioſiſſime ſāguis dn̄i noſtri ieſu chriſti. Aue ſalutaris victima pro ſalute humani generis in ara crucis oblata Aue hoſtia ſufficientiſſima. Aue refectio delicatiſſima. Aue ieſu chriſte. Aue redēptor mundi: ineſtimabilis gloria oīm electorū q̄ pro nobis miſeris peccatoribꝰ dignatus es hanc carnē de immaculata virgine aſſumere: et hunc ſanguinē tuum de latere tuo effūdere pendēs in cruce mūda nos/ſanctifica nos/dirige nos in viā ſalutis eterne. Et ſicut in hoc tam ſacro miſterio facta eſt trāſmutatio de pane et vino ſic nos in te trāſmuta: et gratie apta totalit̄ conforma. Amen. Pater noſter. Aue ma.

¶ An other deuoute prayer tho the holy ſacramēte of the awter. O ſacrū conuiuiū in quo chriſtꝰ ſumitᷣ/ recolitᷣ memoria paſſiōis eius: mēs impletᷣ gratia/et future glorie nobis pignus dat̃ alla. ℣. Panē de celo p̄ſtitiſti eis. ℟. Omne delectamētū in ſe habentē.

Oremus

DEus qui nobis ſub ſacramento mirabili paſſionis tue memoriam reliquiſti: tribue q̄s ita nos corporis et ſāguinis tui ſacra miſteria venerari: vt redēptionis tue fructū in nobis iugiter ſentiamus. Qui viuis ⁊ regnas cum deo patre in vnitate ſpūſſancti deus. Per omnia ſecula ſeculorū. Amen. Pater noſter. Aue maria.

AVe ieſu chriſte verbū patris filiꝰ virginis: agnus dei: ſalus mundi: hoſtia ſacra: verbū caro: fons pietatis. Aue ieſu chriſte laus āgeloꝝ: gloria ſāctorū/ viſio pacis: deitas integra: verꝰ homo: flos ⁊ fructus virginitatis. Aue ieſu chriſte ſplendor patris: p̄ceps pacis: ianua celi: panis viuꝰ v̄ginis partus: vas deitatis. Aue ieſu chriſte lumē celi/ preciū mundi/ gaudiū noſtrū: angeloꝝ panis: cordis iubilus: rex et ſponſus v̄ginis matris. Aue ieſu chriſte via dulcis: veritas ſūma: premiū noſtrū: charitas vera: fōs amoris: pax durabilis: vita perhēnis. Aue ſctiſſimū et p̄cioſiſſimū corpꝰ chriſti q̄ i ara crucis ꝓ mūdi ſalute poſitū: corde credo/ ore ꝯfiteor: hoſtiā verā: hoſtiā ſanctā hoſtiā imaculatā atq; deo placentē: panem ſanctū vite eterne: et calicē ſalutis perpetue Adoro te in ſpū et ṽitate ieſu pie ieſu bone ieſu mei miſerere. Te igitur deus rogo: vt ſicut hic te video ꝓſentē in forma panis ⁊ vini: ſic et merear te videre in gloria maieſtatis tue ſecurus et gaudēs in ſcl'a ſcl'oꝝ. Amē Pater nr̄. Aue.

¶ An other deuoute prayer ſchortly after the eleuaryon of our lorde. *

IN preſentia ſacroſācti corporis et ſanguinis tui dn̄e ieſu chriſte: tibi cōmēdo me miſerū famulū tuū N. vt per virtutē ſancte crucis tue: per myſteriū ſancte incarnatiōis: natiuitatis: baptiſmi: ieiunij: paſſionis: mortis reſurrectionis: aſcēſionis: et per aduentū ſancti ſpūs paraclyti: et ꝑ ineffabile nomē tuū q̇ es oīpotens deus. Alpha et oo: prīcipium et finis: ſabaoth/ adonay/ emanuel/ quod eſt nobiſcum deus: via veritas/ et vita: ſalus/ victoria/ et reſurrectio noſtra: et precipue per inuocationē huius viuifici ſacramēti corporis et ſāguinis tui quod mihi inuoco in auxiliū/ ꝙuis multis peccatis inuolutus/ tamē a te creatus: et ꝓcioſiſſimo ſāguine tuo redemptus/ et in te ſolo deo viuo et vero credēs et ſperās. Ab oībus ma lis me per illud hodie et omni tempoꝛe tuearis/ defēdas/ ac liberes a dn̄atu et inſidijs captione ⁊ vinculis: laqueis et telis: iaculis armis et ſagittis: et a poteſtate oīm inimicorū meoꝝ viſibiliū et inuiſibiliū: nec non ab oībus maleficijs: ab omni peſtifero cibo/ et potu venenoſo: doloꝛe: verecundia: moꝛbo: cōfuſione: detractione: ab oībus ſcandalis atqꝫ ꝑiculis: ab omni lapſu: ruina: leſione: incōmodo: impedimēto anime et coꝛpoꝛis: necnō a ſubitanea et im ꝓuiſa et et̄na moꝛte me liberare digneris et hec cūcta mala ꝓcul a me miſericoꝛdiť repellere digneris: ꝑ hoc ſanctū myſterium paſſionis tue/ noſtreqꝫ redēptionis: cui me ſemper ad ſaluādū vbiqꝫ cōmitto fiducialiter ſperans me per hoc ſaluari. Ergo miſericoꝛdiſſīe deus qui non vis moꝛtē peccatoꝛis/ ſed vt cōuertatur ⁊ viuat: quia oēs ad te clamātes et in te ſperantes exaudias: me quoqꝫ peccatoꝛem exaudi et omnes quos pꝛecioſo ſāguine tuo redemiſti ad te reuoca: ⁊ dono gratie tue illuſtra: ⁊ ſcd̄m multitudinē miſericoꝛdie tue miſerere mei ſicut vis et ſcis dans mihi coꝛpoꝛis ⁊ anime veram ſalutem. licet peccaui/ tamen non te negaui. exaudi oꝛationem meam pie ieſu: ⁊

mitte mihi gratiā tuam qui me vbiqꝫ comitetur: et cōſeruet ab omnib⁹ malis: et ad vitam perducat eternā te miſerāte. Qui cum patre et ſpiritu ſancto viuis et regnas deus. Per omnia ſecula ſeculoꝝ. Amen. Oremus

Domine ieſu chriſte qui hāc ſacratiſſimā carnem tuam de glorioſe virginis marie vtero aſſūpſiſti: et hūc ꝑcioſū ſanguinē tuū de ſacratiſſimo latere tuo ꝓ ſalute noſtra ī ara crucis effudiſti. Et in hac glorioſa carne a morte reſurrexiſti: et ad celos aſcendiſti: et iterū venturus es iudicare viuos et mortuos in eadē carne. Libera nos per hoc ſacro ſanctū corpus tuum quod modo in altari tractat̃ ab oībus peccatis et immūdiciis mētis et corporis: et ab vniuerſis malis et periculis nunc et in eternū. Amen

¶ Our holy father Sixtus the .iiij. graunted to all them that be in the ſtate of grace ſayēge thys prayer folowyng ymmediatly after the eleuacyō of the body of our lorde cleue remiſſyon of all ther ſynnes perpetually enduryng. An alſo Jhon̄ the .iii. pope of rome at the requeſte of the quene of englonde hatet graunted vnto all them that deuoutly ſay thys prayer before the ymage of our lorde crucifyed as many days of pardon as there where woūdes in the body of our lorde in the tyme of hys bytter paſſyon the whyche were v. thouſand. iiij. hondreth .iij. ſcore and .v. Pater noſter. Aue maria.

PRecor te amātiſſime dñe ieſu chriſte propter illā eximiā charitatē qua humanū genus dilexiſti quādo tu celeſtis rex pēdebas in ara crucis cum diuina caritate/ cū mitiſſima aīa/ cū triſtiſſima geſtu/ cū cōturbatis ſenſibꝰ/ cū trāſfixo corde/ cū pſtrepētibus mēbris/ cū verberato corpore/ cū ſāguieis vulneribꝰ/ cū defluētibus riuis: cum expāſis brachijs/ cū trāſfixis pedibꝰ/ cū extēſis venis cū clamoroſo ore/ cū rauca voce/ cū pallida facie: cum mortali colore: cū lachrymoſis oculis: cū vertigine cerebri: cū ardēti amore: cū gemebūdo gutture: cū ſitibūdis deſiderijs: cū amaro guſtu aceto et fellis/ cū inclinato capite morte obuiante cū diuiſione tenerrimi corporis et deifice anime cum aperto latere: cū origine viuētis fontis. In ea caritate deprecor te pijſſime et dulciſſime domine ieſu chriſte qua cor tuū amoroſum ſcidebatur: vt ſis mihi placabilis ſup multitudine peccatorum meorū: vt complaceas in bonis deſiderium meum: ac bonum ſanctumqꝫ finē vite mee: necnon gloꝛioſā letāqꝫ reſurrectionē michi ꝑpter tuam largiſſimā miam ꝛbuere digneris Qui viuis ꝛ regnas cū deo patre in vnitate ſpūſſancti deus. Per omnia ſecula ſeculoꝛum. Amē. ℣. Pꝛopꝛio filio ſuo non pepercit deus. ℟. Sed ꝓ nobis omnibus tradidit illum. Oꝛemus

O Mp̄s ſēpiterne deus: q̄ ex nimia charitate vnicū filiū tuū pꝛo nobis incarnari/naſci/pati/flagellari/crucifigi/et moꝛi voluiſti: pꝛeſta q̄s nobis: vt ꝑ eius ſacratiſſima quinqꝫ milia quadꝛigēta ſexagita quinqꝫ vulnera q̄ pꝛo nobis ꝑtulit: et eius ꝑcioſiſſimo ſāguine/purificari a peccatis erroꝛibus et negligentiis nr̄is: vt tibi dn̄o deo noſtro placiti templū ſpūſſancti efficiamur ꝛ participes celeſtis patrie. Per eūdem dominum noſtrū ieſum xp̄m. Amen. ¶ Thys pꝛayer whas ſchevved vnto ſaynt Auguſtyne bi reuelacyon of the holy gooſte ād vvho that deuoutli ſay this pꝛayer oꝛ here hire rede oꝛ bereth abowte them ſchall not periſche in fier of vvather nother i batill oꝛ iugemēt ād he ſchall dye no ſodyne deeth ād no vennā ſchal poiſin him that dai. And vvhat he as ryth of god he ſchall opteyne yf yt be to the ſaluacyon of hys ſoull and whan thy ſoull ſchall depte frõ thy body yt ſchall not entre to hell. **Pater noſter. Aue maria.** Oratio.

Deus propicius eſto michi peccatori et cuſtos meus ſis omnibus diebus ac noctibus vite mee deꝰ abraham deus yſaac deus iacob miſerere mei: et mitte mihi in adiutoriũ ſanctũ michaelẽ archangelũ qui me defendat et protegat me ab om̃ibus inimicis meis. Sancte michael archãgele defende me in periculo/ vt nõ pereã in tremendo iudicio. O ſancte michael archãgele per gratiã quã meruiſti te deprecor: et per vnigenitũ filium dei dñm noſtrũ ieſum xp̃m: vt eripias me hodie a periculo mortis. Sãcte gabriel Sancte raphael. Oẽs ſancti angeli et archangeli dei ſuccurrite michi. Precor vos oẽs virtutes celorum vt detis mihi auxiliũ et potentiam vt nullus inimicus me condẽnare poſſit in via/ nec in aqua/ nec in igne/ nec ſubitanea morte/ nec me dormientẽ/ nec me vigilantem opprimat aut ledat. Ecce crucẽ ✠ domini: fugite partes aduerſe: vicit leo de tribu iuda/ radix dauid alleluya. Saluator mundi ſalua nos q̃ per crucem et ſanguinẽ redemiſti nos

Oꝛatio.

Auxiliare nobis te depꝛecamur deus noſter. Agyos otheos agyos yſkyꝛos agyos athanatos eleyſon ymas. Sācte deus. Sācte foꝛtis. Sctē ⁊ immoꝛtalis miſerere nobis. Crux ✠ xp̄i ſalua nos. Crux ✠ chꝛiſti pꝛotege nos. Crux ✠ xp̄i defēde nos. In noīe patris ✠ et filij. ✠ et ſpūſſcti. Amē. ¶ Our holy father pope Innocentius the .iii. has graunted unto all thē that ſay thys .iii. prayers folowynge deuoutly remiſſyon of all ther ſynnes cōfeſſed and cōtryte. And they may be ſayd in the maſſe of a preſte for collettes. And yͭ thys fyrſte may be ſayde before the crucyfix. Oꝛõ.

Domine ieſu xp̄e fili dei viui (pꝛima. qui pꝛo redēptione nr̄a naſci ⁊ circumcidi voluiſti/ ⁊ a iudeis repꝛobari: a iuda oſculo tradi/ capi/ ligari/ et cū vinculis anne/ cayphe/ herodi/ pylato offerri/ ac coꝛam eis illudi. Colaphis/ alapis/ flagellis arundine cedi facie velari/ et ſputo conſpui: ſpinis coꝛonari/ falſis quoqꝫ teſtibus accuſari/ iudicari ⁊ vt agnus innocēs tuā crucē ferēdo ad victimā duci/ clauis ꝑfoꝛari/ felle et aceto potari/ atqꝫ in cruce moꝛte turpiſſima ꝯdēnari/ ac lancea vulnerari. Tu dn̄e per has ſacratiſſimas penas ab oībus pctīs et penis nos libera: ⁊ ꝑ ſā ctã crucẽ tuã illuc ꝑduc nos miſeros pctõꝛes quo ꝑduxiſti latronem tecũ crucifixũ ſero penitẽtẽ. Qui viui. Oꝛõ. ij. ⁊ põt cẽ ſecre. miſſe.

Auxiliẽtur nobis pie dñe ieſu xp̃e oẽs paſſiones tue: et defẽdãt nos ab omĩ tribulatiõe ⁊ anguſtia/ ab omĩ doloꝛe ⁊ triſticia: ab oĩ periculo et miſeria: ab oĩ pctõ et coꝛdis imũdicia: ab oĩ ſcãdalo et ĩfamia: a moꝛbis malis aĩe ⁊ coꝛpoꝛis: ⁊ a moꝛte ſubitanea et impꝛouiſa: et ab oĩ ꝑſecutione inimicoꝝ viſibiliũ ⁊ inuiſibiliũ. Scimus eni ꝙ in quacũqꝫ hoꝛa vel die paſſionis tue memoꝛiã habuerimus ſalui erim⁹. Ideo de imẽſa tua pietate cõfiſi te dep̃camur piiſſime ſaluatoꝛ per benigniſſimas ſanctiſſimaſqꝫ paſſiones/ vt benigno nos ꝓtegas auxilio: ⁊ ꝯtinua pietate ab oĩ malo nos conſerues. Qui viuis et regnas

¶ Oꝛatio tertia poſt cõionẽ in miſſa dicẽda.

Domine de⁹ de deo/ lumen de lumine/ q̇ humanũ gen⁹ ex p̃cepto p̃tis: patibulo crucis ꝓpꝛio ſanguie redimere dignat⁹ es: te ſupplicit̃ exoꝛam⁹: vt nõ ſcd̃m pctã noſtra facias nobis/ ſed ſcd̃m mĩaꝫ tuã ſaluos nos fac indignos famulos tuos. Tu quoqꝫ exurge in adiutoꝛiũ noſtrũ: et eſto ibi nobis turris foꝛtitudinis ⁊ clipe⁹ iexpugnabilis in ſticie a facie tam corporalis ꝙ ĩcorporalis inimici atqꝫ ab om̄i pctō et pena miſericorditer nos libera: et ab omni aduerſitate corporis et anime clementer nos defende. Qui viuis.

¶ Thys prayer made the worſhyppe fulle ſaynt Beda of the .vij. laſte wordes why the owre lorde Jeſu cryſte ſpake hangynge on the croſſe. Whoo that ſayethe yt knelynge deuoutly nother the dyuelle nor wycked men ſhalle not hurte hym. And he ſchal nott dye wythowte cōfeſſyon. Oratio

Domine ieſu xp̄e qui ſeptē verba vltimo die vite tue in cruce pendens dixiſti vt ſemꝑ illa ſacratiſſima verba in memoriā habeamꝰ: rogo te per virtutē illorū ſeptē verborū: vt michi parcas quicquid peccaui aut cōmiſi in ſeptē peccatis mortalibus / aut ex illis ꝓcedentibus: ſcilicet ſuꝑbia / auaricia / luxuria / inuidia / gula / ira / accidia. Sicut enī tu dixiſti Pater: ignoſce crucifigentibus me. fac vt amore tuo parcā cunctis michi mala facientibus. Et ſicut tu dixiſti latroni. Hodie mecum eris in paradiſo. fac me ita viuere vt in hora mortis michi dicas / Hodie mecū eris in celo. Et ſicut tu dixiſti matri tue. Mulier: ecce filius tuus. Deinde dixiſti diſcipulo tuo. Ecce mater tua Fac vt matri tue me ſociet amoꝛ tuus/ et charitas tua. Dñe ieſu chꝛiſte ſicut tu dixiſti. Hely hely lamazabathani hoc eſt deꝰ meus: deꝰ meus/ vt quid dereliq̄ſti me. Fac me dicere in omni tẽpoꝛe tribulationis ⁊ ãguſtie mee: pater mi/ miſerere mei peccatoꝛi: et adiuua me rex meus et deus meus quia tuo pꝛopꝛio ſanguine redemiſti me. Et ſicut tu dixiſti Sitio/ ſcilicet ſalutẽ animarũ ſanctarũ qui in limbo erant aduentũ tuũ expectãtes. Fac vt ego ſemper ſitiã et diligã te fontem eterni luminis toto coꝛdis deſiderio ad amãdum te. Et ſicut tu dixiſti. Pater: in manus tuas commẽdo ſpiritũ meũ. Fac me vt in obitu meo ꝑfecte et libere poſſim ego tibi dicere/ pater in manꝰ tuas cõmendo ſpiritum meũ. Recipe me uenientẽ ad te/ q̄a nunc conſtituiſti mihi terminum tempoꝛalis vite mee. Et ſicut tu dixiſti Conſummatum eſt. Quod ſignificat laboꝛes et doloꝛes quos pꝛo nobis miſeris ſuſcipere veneras iam finiri. Fac vt audire merear illã dulciſſimã vocem tuã/ ſcilicet veni amica dilecta mea: quia iam diſpoſui penurias tuas conſummari. Ueni vt mecum ſedeas cũ ſanctis angelis meis: et in regno meo epulari/ iocundari / ⁊ cõmemo rari Per infinita ſecula ſeculorum. Amen.

¶ Thys .v. petityons and prayers made ſaynt. Gregory and hath graũted vnto al thẽ that deuoutly ſay thys .v. prayers wyth .v. Pater noſter .v. Aue maria. and a. Credo. v. hondreth yere of pardon. ⁂ Oratio.

AUe manus dextra xp̄i. perforata plaga triſti nos ad dextrã iube ſiſtĩ quos per crucem redemiſti. Pater noſter. Aue.

Aue palma ieſu leua / ſic confixa manu ſeua: nos ab euo malo leua / quos produxit mater eua. Pater noſter. Aue maria gratia.

Aue latus lanceatum / vnde fluxit flumen gratũ: prebe nobis conducatũ / ad eterne vite ſtatum. Pater noſter. Aue maria gratia.

Aue vulnus dextri pedis / redimentis pie ledis: dum ad eam ſepe redis / eſto nobis ſpes mercedis. Pater noſter. Aue maria gratia.

Aue plaga leue plãte / qua virtutẽ creſcunt plãte: nos ab hoſte ſupplãtãte / contuere poſt et ante. Pater noſter. Aue maria. Credo. ℣. Vulneratus eſt propter iniquitates noſtras. ℟. Attrit⁹ eſt ꝑpter ſcelera noſtra. Oremus

COncede q̄s op̄s de⁹: vt ſãctiſſima vulnera dulciſſimi filij tui domini nr̄i ieſu xp̄i cordibus noſtris imprimantur iſqꝫ ve hemēter appareāt: mēteſq̄ nr̄as illuminēt/ ⁊ in tuo faciant amoꝛe feruentes. Per eundē dominum noſtrũ. ¶ Thys pꝛayer ſchall ye ſay in the woꝛſhyp of all the bleſſyd members of criſte deuoutly and ye ſcall haue .ccc. days of pardō foꝛ euery ſalue. Oꝛatio.

Salue tremēdũ cunctis poteſtatib⁹ caput ſaluatoꝛis nr̄i ieſu xp̄i ꝑ nobis ſpinis coꝛonatũ ⁊ arũdie ꝑcuſſũ. Saluete benigniſſimi oculi dñi nr̄i ieſu xp̄i ꝑ nobis lachꝛymis ꝑfuſi. Saluete nobiliſſime aures dñi nr̄i ieſu xp̄i pꝛo nobis contumelijs ⁊ oppꝛobꝛijs affecte. Salue ſaccatiſſimum os gutturq̄ ſuauiſſimum domini noſtri ieſu chꝛiſti pꝛo nobis felle ⁊ aceto potatum. Salue facies pulcherrima āgelis hoibuſq̄ deſideratiſſima dñi nr̄i ieſu xp̄i pꝛo nobis cōſputa ab ipijs alapiſq̄ ceſa. Salue humile collũ dñi nr̄i ieſu xp̄i pꝛo nobis indignis colaphizatũ/ doꝛſũq̄ ſctiſſimũ flagellatum. Saluete venerabiles man⁹ bꝛachiaq̄ dñi nr̄i ieſu xp̄i ꝑ nobis in cruce extēſa. Salue mitiſſimũ pectus dñi noſtri ieſu xp̄i ꝑ nobis in paſſione conturbatũ. Salue mundiſſimum coꝛ domini noſtri ieſu xp̄i pꝛo nobis lancea militis perforatum vnde exiuit ſanguis ⁊ aqua pro redemptione noſtre ſalutis. Saluete veneranda genua domini noſtri ieſu chriſti pro nobis ad orationem flexa. Saluete adorandi pedes domini noſtri ieſu xpi pro nobis clauis affixi. Salue totum corpus dn̄i noſtri ieſu chriſti pro nobis patibulo crucis vulneratū mortuū et ſepultū. Salue ſacer et p̄cioſiſſime ſanguis dn̄i noſtri ieſu xpi pro nobis miſeris peccatoribus de latere eius ac de toto corpore large manans. Dilue obſecro cūcta crimina nr̄a: et nō ſinas perire ꝑ quoꝝ effuſus es redēptione. O bone ieſu per hec ſacratiſſima membra tua ⁊ piiſſimā paſſionē tuā / da mihi in tribulatione auxilium in perſecutione ſolatiū / in om̄i tēpore tētationis virtutē. Da michi queſo de p̄teritis malis veniā / de preſentibus emendationē / de futuris largiri digneris cuſtodiam. Qui viuis

¶ Thys .iij. prayers be wrytton in the chapelle of the holy croſſe ī rome other wyſe called ſacellum ſancte crucis ſeptem romanorū Whoo that deuoutly ſayethe them ſhalle obtayne .x.c.m. yerys of pardō for dedelye ſynnys graūted by our holie father Ihon .xxij. pope of rome. Pater noſter. Aue ma. Orō.

Domine ieſu chriſte: ego miſer peccator rogo ⁊ āmoneo te pro tua nobili humanitate in cruce mortua: et ꝑ honore illius gaudij qđ habuiſti quādo vidiſti ꝙ omnem āguſtiā tuā ſupaueras et omne humanū genus redemeras tua morte: rogo te vt liberes me ab omnibus immūdicijs in hora mortis mee. Pater noſter. Aue maria. ✱

Domine ieſu xp̄e ſaluator et redēptor totius mūdi: rogo et āmoneo te illi⁹ gaudij quod habuerunt dilecti tui amici intra clauſtra inferni quando ſe viderunt redēptos tue diuinitatis potentia. Et propter gaudiū quod habuiſti quādo vidiſti ꝙ operari volebas ꝙ nemo oꝑari poterat. Rogo quaten⁹ tue diuinitatis potētia ī me deleas omnem carnalē voluptatē: et dona mihi vt ſuꝑ oēm creaturā te diligā. Pater nr̄. Aue.

Domīe ieſu chriſti rogo et āmoneo te illius gaudij ꝙ dilecta mater tua habuit quaudo ei apparebas in illa ſacratiſſima nocte paſche: ⁊ ꝑ gaudiū quod habuiſti quādo te vidiſti glorificatū diuinitatis potentia in claritate: quatinus me illumines ſeptē donis ſpūſſancti: vt tuā volūtatē implere valeā oībus dieb⁹ vite mee. Amē. Pr̄

¶This prayer ys made by our holi father the pope Ihon the .xxii. and he hathe grau̅ted vnto al thē that deuoutly ſay thys prayer beholdyng the gloryous vyſage or vernakell of our lorde .x. thouſāde dayes of ꝑdon. And he that kā not ſaye thys prayer lette thē ſay .v. Pat nr̄.v. aues/ ād .v. Credo

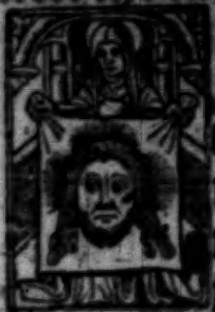

Salue ſācta facies noſtri redēptoris: in qua nitet ſpecies diuini ſplēdoris/ impreſſa pāniculo niuei cādoris: dataq; veronice ſignū ob amoris Salue decꝰ ſeculi ſpeculū ſanctorum quod videre cupiūt ſpiritus celorum / nos ab omni macula purga viciorum: atq; nos conſortio iunge beatorū Salue vultus domini ymago beata/ ex eterno munere mire decorata: lumen funde cordibꝰ ex vi tibi data: et a noſtris ſenſibꝰ tolle colligata. Salue robur fidei noſtre xp̄iane/ deſtruēs hereticos qui ſūt mētis vane: hoꝝ auge meritū qui te credūt ſane/ illius effigie qui rex fit ex pane Salue noſtrum gaudiū in hac vita dura/ labili ac fragili cito peritura: nos deduc ad propria/ o felix figura: ad videndū faciē que eſt chriſti pura. Salue gēma nobilis vera marga

rita / felicis ꝟtutibus perfecte munita : non depicta manibus ſculpta vel polita: hoc ſcit ſũmus pontifex qui te fecit ita. Ille coloꝛ celicus qui in te ſplēdeſcit in eodem permanet ſtatu nec decreſcit: diuͭno tēpoꝛe minie palleſcit / fecitqꝫ rex gloꝛie fallere q̄ neſcit. Neſciens putredinē ſeruans incoꝛruptū / quod eſt a xp̄icolo coꝛā te deductū / tu vertis ī gaudium gemitū et luctum: cōfer ſaluberrimū te vidēdi fructum. Eſto nobis q̄ſumus ſcutum et iuuamen / dulce refrigeriū atqꝫ cōſolamē: vt nobis non noceat hoſtium grauamen ſed fruamur requie celi tecum. Amen.

¶ An other oryſō to the bleſſyd vernacle of our loꝛde hoo that ſeithe yt deuoutly ſchall haue .iii. yeres of pardon graunted by our holy father the pope Innocēcius. Oꝛatio*

AVe facies pꝛeclara / que pꝛo nobis in crucis ara eſt facta ſic pallida. anxietate denigrata: ſudoꝛe ſāguineo rigata: texit lintheolo. in quo mãſit tua foꝛma que paſſionis noꝛma eſt cūctis pꝛelucida: hec coꝛdi meo ſit impꝛeſſa per te ieſu neqꝫ ceſſa: hoc cremare idefeſſa tui amoꝛis facula poſt hāc vitā cum beatis cōtemplari voluptatis poſſum vultū deitatis in perhēni gloꝛia. Amē

Fac mecū ſignū in bonum vt videāt qui me oderūt et cōfundātur. Quoniā tu dñe adiuuiſti me et cōſolatus es me. Signatū eſt ſup nos lumē vultus tui dñe: dediſti leticiā i corde meo. Saluū fac ſeruū tuū: deus meus ſperātem in te. Saluū me fac in miſericordia tua dñe nō ꝯfundar qm̄ inuocaui te. Illumina faciē tuam ſuper ſeruum tuū: et doce me iuſtificatiões tuas. Domine deus virtutū conuerte nos: et oſtende faciē tuā et ſalui erimus. Dñe exaudi orationem meam. Et clamor meus ad te veniat.

Oremus.

Deus qui nobis ſignatis lumie vultus tui memoriale tuum ad iſtantiā veronice ymaginē tuū ſudario impreſſā relinq̄re voluiſti: p paſſionē et crucem tuā tribue nobis quaten⁹ ita nunc in terris p ſpeculū in enigmate venerari/ adorare ac honorare teipſū valeam⁹: vt te facie ad faciem venientē ſup nos iudicē/ ſecuri videam⁹ dñm noſtrū ieſū xpm. Qui viuis ꝛ regnas

Our holy father Bonifaci⁹ viii. had graūted to all thē that ſay thys prayer xxx. days cōtynually ones in a day remyſſyon of all theyr ſynnes beynge cōtryte ād hauyng gode mynde to be truly cōfeſſed. Pater. Aue

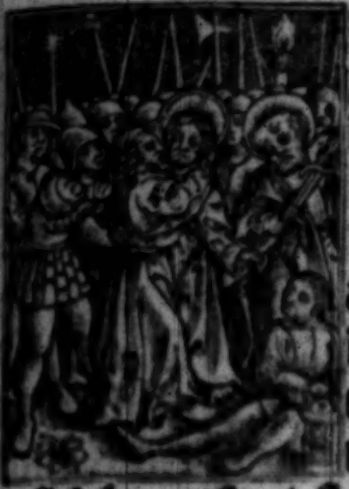

O Es qui voluiſti ꝓ redemptione mūdi a iudeis reꝓbari / a iuda traditore oſculo tradi / vinculis alligari / et ſicut agn⁹ innocēs ad victimā duci / atqꝫ cōſpectib⁹ anne et cayphe pylati ⁊ herodis indecenter offerri / a falſis teſtib⁹ accuſari: flagellis ⁊ op ꝓbrijs vexari ſputis cōſpui / ſpinis coronari. colaphis cedi clauorūqꝫ aculeis ꝑforari / ĩ cruce leuari / iter latrões deputari / felle et aceto potari / lācea vulnerari. Tu dñe ieſu xp̄e per has ſāctiſſimas penas quas ego idign⁹ recolo Et ꝑ ſanctam crucē tuā libera me de penis iferni: et ꝑduc me miſerū petōrē quo ꝑduxiſti latronē tecū crucifixū te cōfitentē. Qui cū p̄re ⁊ ſpū ſctō viuis ⁊ reg. de⁹. P oīa ſcl'a ſcl'oꝝ. Amē Pr̄ nr̄ Aue. Credo. ¶Who that deuoutli beholdeth this armes of our lorde Jeſu criſte ſchall optayne .vi. toſaūde yeres of pardon of our holy father ſayne Peter the fyrſte pope of rome ad of xxx other popes of the churche of rome ſucceſſours after him And our holy father pope Jhon the .xxii. hath grau ted vnto all thē very cōtryte ād truly cōfeſſed that ſay thys deuout prayers folwyng in the cōmemoratyon of the bytter paſſyon of our lorde Jeſu cryſte .iij. thouſāde yerꝭ of pardoū for deedly ſynnes and other .iij. thouſande for venyall ſynnes and ſay fyrſte a. Pater noſter. Aue maria gr̄a. Oratio

Dirupiſti dñe vincula mea tibi ſacrificabo hoſtiā laudis ⁊ nomē dñi inuocabo. Adoramus te dñe ieſu xp̄e ⁊ bñdicim⁹ tibi Quia ꝑ ſctām crucē tuā redemiſti mūdū Adiuua nos de⁹ ſalutaris noſter: et ꝓpter gl̄iam nomis tui dñe libera nos/ et ꝓpicius eſto pc̄tis noſtris propter nomē tuū ſpūale / exaudi orationē ſeruoꝝ tuoꝝ. Amen. Pater nr̄. Aue maria

Auxilientur mihi dñe ieſu chriſte oēs paſſiones tue: ⁊ defendāt me ab omni dolore et anguſtia: ab omni luctu et miſeria: ab omni impugnatione corporis et aie. Scio eni in quacunqꝫ die harū memoriam habuero ſaluus ero. Et ideo de tua pietate cōfiſus ꝑ tuas pijſſimas paſſiones te deprecor: vt me famulū tuū N. celeſti auxilio cuſtodias: et in tua ꝓtectione defēdas. Qui cū patre et ſpiritu ſctō viuis ⁊ regnas deus in ſecula ſeculoꝛū. Amen. Pater nr̄. Aue ma.

O Bone ieſu duo in me cognoſco: naturā quā tu feciſti / ⁊ peccatū qđ ego adieci: fateoꝛ dn̄e ꝙ ꝑ culpā defoꝛmaui naturā. memēto mei dn̄e ꝙ ſū ſpūs vadēs ⁊ non rediēs ꝑ meipſū a pctō redire nō poſſū. Eya benigniſſime ieſu tolle a me qđ feci: ⁊ remaneat in me qđ feciſti: ne pereat quod p̄cioſo ſāguine tuo redemiſti. Amē. Pater nr̄. Aue

D Omine ieſu xp̄e fili dei viui: te depcoꝛ ꝑ ſāctiſſimā carnē quā aſſūpſiſti ex īmaculata ꝟgine maria: et ꝑ ſāctā carnē eius ī qua nouē mēſib⁹ habitare voluiſti et ꝑ oēs grās ⁊ miſerationes miraculoꝝ tuoꝝ q̄ vnq̄ ꝓ ſalute hoīm feciſti: et ꝑ venditionē traditionē ⁊ cōpꝛehenſionē tuā alligationē flagellationē ⁊ accuſationē tuā: ꝑ ſpineā coronā: ꝑ ſceptrū tuū: ꝑ ſanctā ſiti et eſuriē tuam ꝑ tentationē triūphūqꝫ paſſiōis tue per crucē tuā ⁊ ſāctā hūilitatē moꝛtis ⁊ ſepl̄ture tue ꝑ qnqꝫ vulnera coꝛpoꝛis tui: ꝑ ſctiſſimū ſāguinē tuū ꝑ ſacros clauos fixos ī tuo ſctō coꝛpoꝛe: et ꝑ illa veſtigia q̄ ad ſanctā crucē ābulaſti: et innocēs in ea pepēdiſti: et ꝑ p̄cioſū ſanguinē tuū quē ſuꝑ nos aſperſiſti: et ꝑ ſacratiſſimas lachꝛimas tuas: ⁊ per ſanctā crucē et ſudoꝛē tuū: et ꝑ cōfoꝛtationē qua ab āgelo cōfoꝛtari voluiſti in tua ꝑturbatione et ꝑ oēs anguſtias tuas: et ꝑ ſanctū ieiuniū tuū: ꝑ pꝛecioſā moꝛtē et reſurrectionē tuā: et admirabilē aſcēſionē tuā: ⁊ ꝑ aduentum ſācti ſpūs paraclyti: ⁊ per iterceſſionē piiſſime genitricis tue/et oīm ſanctoꝝ tuoꝝ exaudi me famulū tuū N. et imple deſideriū meum in bonū: ⁊ libera me de oībus meis peccatis p̄teritis pꝛeſētibus ⁊ futuris. et ab omnibus īſidijs inimicoꝛū meoꝝ viſibiliū ⁊ inuiſibiliū/coꝛpoꝛaliū ⁊ ſpūaliū: ⁊ impꝛouiſa ac ſubitanea moꝛte et ab oī malo/cōcede michi dn̄e ſpaciū vite/⁊ gratiā bene viuēdi vt ante diē exitus mei verā coꝛdis ꝯtritionē purā ꝯfeſſionē ⁊ verā penitētiā habere merear Et qn̄ aīam meā ab hoc ſcl'o migrare iuſſeris ꝯcede mihi ſacratiſſimū ⁊ p̄cioſiſſimum corpꝰ tuū ī cibū ⁊ ſctiſſimū ſāguinē tuū ī potū vnctionēq; olei ſcti feliciť ꝑcipere et libera me ī hoꝛa moꝛtis mee de ptāte diaboli et ab oī āguſtia: ⁊ colloca me ī ſinu abꝛahe amici tui/vt ibi tecū merear locare. Amē. Pr̄ Aue

(Oꝛatio.

Domine ieſu chꝛiſte fili dei viui ſaluatoꝛ mūdi rex gloꝛie pone paſſionē crucē mortē et mīam tuā et iudiciū tuū. Qui cū patre ⁊ ſpū ſctō viuis ⁊ regnas de⁹ Per oīa ſcl'a ſcl'oꝝ. Amē Pr̄ nr̄ Aue ma

¶ Thys prayer made the holy doctor ſaint Ambros of all the artycles of cryſt⁹ paſſiō. And our holy father Anaſtaſius the pope hath graunted to all thē that deuoutly ſay x.v. hondreth days of pardon ✤ Oratio.

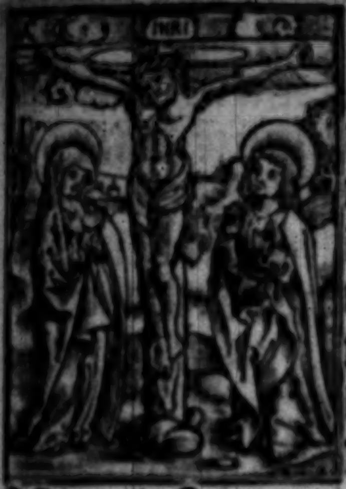

Domine ieſu xp̄e fili dei viui creator ⁊ reſuſcitator generis hūani grās tibi referim⁹ licet idignas/ ſed vtinam deuotas ⁊ tibi gratas. Quia ꝓ nobis miſerrimis de celo deſcēdiſti/ et ex beatiſſima virgīe maria carnē aſſūpſiſti de ipſa quoqꝫ naſci voluiſti: pānis fuiſti inuolut⁹: in ꝑſepio poſitus: vberibus lactatus: carne circūciſus: magis manifeſtat⁹ et ab ipſis adorat⁹: in templū p̄ſētatus: in egyptū relegatus: ad patriā reuerſus: parētibus ſubditus: a iohanne baptizatus: ieiunio quaterdeno attenuatus: ter a demōe tētatus: itineribus fatigatus. vigilijs fame et ſiti macerat⁹: p̄dicādo laſſatus: compatiendo lachrimatꝰ: et a iudeis reprobatus: ſepe ab eiſdem iniuriatꝰ. Inſtāte vero paſſione tua voluiſti cōtriſtari ⁊ meſtus eſſe vt verꝰ homo pauere ſimul ⁊ tedere poſitis genibus orādo ter in faciem procidere factus in agonia guttas emittere ſāguinis pro ſudore. A iuda deniqꝫ fuiſti traditꝰ et ab ipſo fraudulēter oſculatus: et ab impijs iudeis cum impetu comprehēſus vīculis quaſi latro ligatus: ſolus ꝓfecto derelictus diſcipulis metu fugiētibus. Ad pontificē annā ductus / ibidē alapa percuſſꝰ: miſſus ab eo ad cayphā vinctꝰ / et ibidē multiplicit̄ deriſus: in cōſilio iudeoꝝ ſtatutꝰ: ꝑ falſos teſtes accuſatus: morte turpiſſima cōdemnatꝰ ſputis facie cōtaminatꝰ: obprobrijs laceſſitꝰ: cōtumelijs affectus: colaphis ceſus: palmis iterum ꝑcuſſus: multis modis blaſphematꝰ victus: pylato traditꝰ: ad mortē inſtāter accuſatus: herodi a pylato miſſus: ibi nichilominus criminatꝰ: ab herode et exercitu ſuo ſpretus indutus alba veſte ad pylatū remiſſus / nudus ad columnā iuſſu pylati ligatꝰ vſqꝫ ad ſanguinē acriter flagellatus: ab eodem morti adiudicatꝰ: ad crucifigēdū militibus traditus: a ꝗbus iterū exutus: veſte purpurea indutus: corona ſpinea coronatꝰ arũdine ꝓ ſceptro inſignitus genuflexo ſalutatus: irridẽter rex iudeoꝝ nominatꝰ: tertio alapis ceſus: iterum facie cõſputꝰ: arundine capite ꝑcuſſus: veſte purpurea exutꝰ ligno crucis oneratus. Ad paſſionis locũ adductus: ibi myrratho vino cũ felle potatus veſtibꝰ proprijs tertio exutꝰ: in cruce demũ extenſus: clauis manus ⁊ pedes cõfixus: et ſic inter latrones crucifixꝰ: ⁊ cũ ſceleratis deputatus: a p̃tereũtibus quoqꝫ ⁊ aſtantibus pendẽs in cruce crudeliter blaſphematꝰ: clamãs deus meus deꝰ meus/ vt q̄d dereliquiſti me: tandẽ ſitiẽs aceto potatus: inclinato capite mortuus: a milite lãcea latere ꝑforatus: vnde exiuit ſãguis et aqua: ſero de cruce depoſitꝰ: in monumẽto a ioſeph ſepultꝰ: reſurgens tertia die tuis apparuiſti. Quadrageſimo die celos aſcendiſti ſedẽs ad dexteram patris promiſſum paraclitum diſcipulis miſiſti: demum ad iudicium vẽturus ſingulis pro meritis bonum vel malum es redditurꝰ. Tu domine ieſu chriſte per has ſanctiſſimas penas tuas/ et per mortem tuam precioſiſſimam/ et per precioſũ ſanguinem tuum pro nobis peccatoribꝰ effuſum:

atqꝫ per omnia alia hic de te predicta per tuam quoqꝫ ineffabilē misericordiā ac per preces et merita b̄tissime semꝑ virginis marie et oim sanctorū tuorū me sordidū peccatorē N. et oēs parētes meos/ fratres/ et sorores/ amicos/ et inimicos meos: et oēs pauperes tēptatos et desolatos: vinctos et infirmos: et oēs pro q̄bus orare teneor: atqꝫ omnē populum xp̄ianū in tribulationib⁹ et angustijs eripe a dyaboli laqueis/ et a peccatorꝝ vinculis atqꝫ ab oi malo aie et corporis nos libera et salua et ab his nos semper ꝓtege: oēs cogitationes et actiones nr̄as totaliter vt sint acceptabiles tibi semper dispōe: tua grā ac sācta pace atqꝫ oi virtute nos reple: et in his vsqꝫ ad mortē nos ꝑseuerare tribue: bonū finem vite nr̄e nobis cōcede: ⁊ nos prenominatos viuos post mortē/ ac de eis iam mortuos et omnes fideles defūctos ab oibus penis redime: ⁊ ad celestis regni gloriā sempiternā nos omnes fac misericordit̄ ꝓuenire. Qui cū deo patre ⁊ spū scō viuis et regnas deus. Per oia scl'a scl'orū. Amen. Pater noster Aue ma. Credo. ¶ Our holy father pope Innocētius the. ij. hath graunted to all them that say thys prayer deuoutly in the

woꝛſhyp of the wõdes that our loꝛde had i hys bleſſed ſyde whã he was deed hãgynge in the croſſe. iiij. thouſande days of pardon. Pater noſter. Aue maria gr̃a. Oꝛatio

Aue vulnus lateris noſtri ſaluatoꝛis. Ex quo fluxit fluminis fõſqꝫ cruoꝛis. Medicia miſeris eſto nunc doloꝛis. Sana ſimul criminis plagam ꝛ erroꝛis Aue plaga lateris larga et fecunda. Laua multitudinis ſoꝛdes ꝛ emũda. Ne ledat inferi⁹ tuos moꝛs ſecũda Sed in viſu numinis fiat mens iocunda. ꝛ Pater nr̃. Aue maria. Credo. ¶ Oꝛatio ſãcti Bernardini de ſenis oꝛdinis minoꝛum.

Thys mooſte deuoutly prayer ſayd the holy father ſaynt bernardyne dayle knelyng in the v woꝛſhyp of the mooſtẽ holy name ieſus. And yt is wel to beleue that thoꝛugh the inuocatyõ of that mooſte excellẽte name of Jeſu ſaynt Bernard optreyned a ſyngular rewarde of perpetuall cõſolatyõ of our loꝛde Jeſu cryſt And thys prayer ys wrytten in a tabell that haungeth at rome in ſaynte peters churche nere to the hye awter there as our holy father the pope enely

ys wonte to say the offyce of the masse ād hoo that deuoutly wyth a ꝯtrite herte dayle say thys orysō yf he be that day ī the state of eternall damnatyō than thys eternall payne schall be chaūged gyin in temperall payne of purgatory than yf he hath deserued the payne of purgatory than yt schall be forgotten and forgyuen thorowe the īfinyte mercy of god. **Pater nr̄. Aue.** Oratio.

[illegible]

O Bōe iesu. O dulcis iesu. O iesu fili marie v̄ginis / plenus mīa ⁊ veritate. O dulcis iesu miserere mei scd̄m magnā misericordiā tuā. O benigne iesu te deꝓcor per illū sanguinē preciosum quē ꝓ nobis miseris peccatorib⁹ effūdere dignat⁹ es ī ara crucis vt abijcias oēs iniquitates meas: et ne despicias humiliter te petentē: et hoc nomē tuū sanctissimū iesus inuocantē. Hoc nomē iesus / nomē dulce est. Hoc nomen iesus: nomen salutare est. Quid eni est iesus / nisi saluator. O bone iesu: q̄ me creasti et redemisti tuo ꝓcioso sanguine ne ꝑmittas me damnari / quem tu ex nichilo creasti. O bone iesu ne ꝑdat me iniquitas mea quē fecit ⁊ creauit oīpotēs bonitas tuã. O bone ieſu recognoſce quod tuũ eſt in me: et abſterge qđ alienũ eſt a me. O bone ieſu miſerere mei dũ tẽpus eſt miſerẽdi: nec perdas me in tempoꝛe tui tremendi iudicij. O bone ieſu ſi merui miſer peccatoꝛ de vera tua iuſticia penã eternã ꝑ peccatis meis grauiſſimis: adhuc appello cõfiſus de tua iuſticia vera ad tuã mĩam ineffabilẽ vtiq; miſereberis mei vt pius pater et miſericoꝛs dñs. O bone ieſu q̄ enim vtilitas in ſãguine meo: dũ deſcẽdero in coꝛruptionẽ eternã. Nõ enim moꝛtui laudabũt te: neq; oẽs qui deſcendunt in infernũ. O miſericoꝛdiſſime ieſu miſerere mei. O dulciſſime ieſu: libera me. O pijſſime ieſu: ꝓpicius eſto mihi peccatoꝛi. O ieſu admitte me miſerũ peccatoꝛẽ inter numerũ electoꝛũ tuoꝛum. O ieſu ſalꝰ in te ſperantiũ. O ieſu ſalus in te credentiũ miſerere mei O ieſu dulcis remiſſio omniũ peccatoꝝ meoꝝ. O ieſu fili virginis marie: infũde in me gratiã tuam/ſapiẽtiã/charitatem/caſtitatẽ/et hũilitatẽ/ac etiã ĩ oĩbus aduerſitatibꝰ meis patiẽtiã ſanctã vt poſſim te ꝑfecte diligere ⁊ in te gl'iari ac delectari in ſcl'a ſcl'oꝛũ. Amen. Pr̃ nr̃. ¶ De dulciſſimo noie Jeſu Añ. O rex gl'ioſe inter ſctõs tuos ſemper es laudabilis et tamē ineffabilis: tu in nobis es dn̄e et nomē ſc̄tū tuū inuocatū eſt ſuper nos/ ne derelinquas nos dn̄e deus noſter. vt in die iudicij nos collocare digneris inter electos tuos rex bn̄dicte. ℣. Sit nomē dn̄i bn̄dictū. ℟. Ex hoc nūc ⁊ vſqꝫ i ſeclm

(Oremꝰ

Deus q̄ glorioſiſſimū nomē ieſu xp̄i vnigeniti filij tui feciſti fidelibus tuis ſūmo ſuauitatis affectu mirabile: et malignis ſpiritibꝰ tremēdum atqꝫ terribile: cōcede ꝓpicius: vt oēs qui hoc nomen ieſu deuote venerātur in terris: ſācte cōſolationis dulcedinē in preſēti percipiāt/ ⁊ in futuro gaudiū exultatiōis et interminabilis iubilationis obtineāt. Per eūdem dn̄m noſtrū ieſū xp̄m filiū tuū. Qui. Pater nr̄ Aue

Sanctifica me dn̄e ieſu xp̄e ſignaculo tue ſancte crucis vt fiat mihi obſtaculū cōtra ſeua iacula inimicoꝝ meoꝝ viſibilium ⁊ inuiſibiliū: defēde me ieſu xp̄e paſtoꝛ bone hodie ⁊ oi tēpoꝛe ab oi nociua paſſiōe: ab omni āguſtia et tribulatiōe: et oibus vicijs malis p̄teritis p̄ſentibus ⁊ futuris ꝑ ſignū ſācte crucis: ⁊ ꝑ ieſtimabile preciū iuſti ac ꝓcioſi ſāguinis tui cū quo miſericoꝛditer me redēiſti. Qui viuis ⁊ regnas deꝰ Per oia

is: tu
ocatũ
deus
igne-
dit no
i scꝫm
dem⁹
ti fide
irabi-
rꝙ ter-
omen
cõsola
in fu-
abilis
m no-
r Aue
aculo
bstacu
visibi-
pastoꝛ
assiõe:
us vi-
is p si-
ũ iusti
ꝛditer
er oĩa

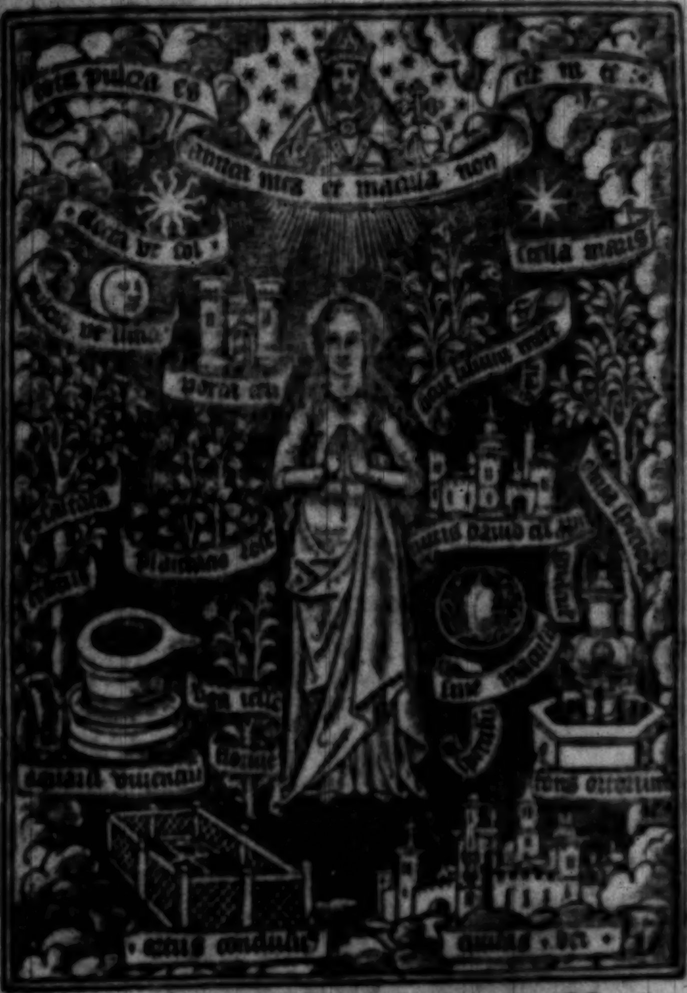
Tota pulcra es
amica mea et macula non
est in te
Electa ut sol
Pulcra ut luna
Stella maris
Porta celi
Sicut lilium inter
Plantatio rose
Turris david cum
Speculum sine macula
Puteus aquarum viventium
Fons ortorum
Ortus conclusus
Civitas dei

¶De cõceptione btē Marie. ad Matutias.

Domine labia mea aperies Et os meũ annũciabit laudē tuā.

Deus ĩ adiutoꝛiũ meũ intede

Dñe ad adiuuãdũ me festina

Gloꝛia pr̃i. ¶Ad Matutias.

Deus qui cunctũ hoīem de limo terre creauit: ⁊ad similitudinē suā ꝓpꝛiā foꝛmauit: et helegit virginē: et ſe in ſe obūbrauit vt humanū ꝓpaginē redimeret que peccauit ℣. Poſt partū virgo inuiolata permāſiſti. ℟. Dei genitrix itercede pꝛo nobis.

OMnipotens ſempiterne deus: (Orō q̄ beate et gloꝛioſe virginis et matris marie coꝛpus ⁊ animā vt dignū filij tui habitaculū effici mereret: ſpiritu ſancto cooperante mirabiliter pꝛeparaſti: da vt cuius cōmemoꝛatione letamur: eius pia interceſſione ab inſtātibus malis: ⁊ a moꝛte perpetua liberemur. Per eūdem xp̄m dn̄m noſtrum. Amē ¶ Ad pꝛimā. Deus in adiuto. Hy⁹

NOs deus in crimine moꝛi nolēs oꝛdinauit q̄ ſicut moꝛs in hoīe/ per mulierem intrauit: ſic per merita femine/ vitā ei reſtaurauit: de dauid regis ſemine/ quā ioachim germinauit. ℣ſus. Poſt partum. vtš ¶ Ad tertiam. Deus ī adiutoꝛiū. ⁊c̄. Hy⁹

DE mulierū numero/ hec ſola ſāctificata fuit matris ī vtero: ſācta abſq̃ labe ſeruata: ī euo quoq̃ tenero/ templi fuit pꝛeſentata: caſtitatem deo vero/ vouit ſponte dedicata. ℣. Poſt partū vtš. ¶ Ad ſextā Deus in adiutoꝛiū meū intende. Domine ad adiuuandum me feſtina. Hymnus.

Cauſa vere mūdicie ſue necnō ſanctitatis: carnē noſtre miſerie ſumpſit et humanitatis: peperit regē glorie nil trahēs anxietatis: manēte pudicitie floreqꝫ virginitatis. ℣. Poſt partum. vēs ¶ Ad nonam. ✻

Deus in adiutoriū meū intende. Hymnꝰ.

Chriſtum ſuis vberibꝰ/ virginali lacte pauit: et in pānis pauperibꝰ inuolutū portauit: cibiſqꝫ melioribus quos habuit hunc cibauit: donec a puerilibus annis omnino migrauit. ℣. Poſt partum. ¶ Ad veſperas. Deus in adiutoriū meū intēde. Dñe ad adiuuādū me feſtina. Hymnus.

Et poſt chriſti paſſionē / quam preſēs vidit maria: et eius aſcenſionē vſqꝫ regna celeſtia: templi petit manſionē ſicut prius virgo pia: repetēs orationē: donec fuit vite via. ℣. Poſt partū virgo inuiolata ꝑmāſiſti. ℟. Dei genitrix. ¶ Ad cōplectoriū. Cōuerte nos. Et auerte irā tuā. ꝛc. Hyꝰ.

In obitu cōuenerunt omnes eius diſcipuli: ipſāqꝫ ſepelierunt/ ⁊ poſt tres dies ſinguli corpus in ſepulchro querūt nil inuenerūt ſeduli illud aſſumptum aſſerūt/ in celum omnes creduli. vſꝰ. Poſt partum virgo inuiolata. vēs. ¶ Recomendatio. ✻

Tue matris ĩ honore: has horas xp̄e dicimus: corde deuoto ⁊ ore: maria quoq; petimus: vt nos mundet a fetore peccatorū que fecimus: precū ſuarū feruore vt in celū tecū ſimus. Amen ℣. Benedicam⁹ dño. ℟. Deo gr̃as. Fidelium anime ꝑ miſericordiam dei requieſcant in pace. Amen.

¶A prayer to thy proper angell. Añ.

Angele qui meus es cuſtos pietate ſuꝑna: me tibi cõmiſſum ſalua defẽde guberna. O tu dulcis ãgele qui mecū moraris: licet perſonaliter mecū nõ loquaris: animam cum corpore p̄cor tuearis: tuum hoc eſt officiū ad quod aſſignaris. ℣. O beate angele nūcie dei noſtri. ℟. Actus meos regula ad votū dei altiſſimi. Orem⁹.

Deus qui ſãctorū angelorū tuorū aliquos tibi benigne concedis aſſiſtere: et aliquos iubes hic in terris hoĩbus miſericorditer miniſtrare: cõcede propici⁹ ſic angelum mihi cõmiſſū ad cuſtodiã me in bonis dirigere: ad ꝟtutes aſſidue excitare: ⁊ a peccatorū voragine potẽtiſſime liberare: quatinus in diſtricto iudicio quãdo fiet vnū ouile hominū ac etiã angeloꝝ ſub tãto paſtore mereat inter ſui gregis pecora nūerari. P.

¶ An other prayer to thy proper angell.

O Sācte angele dei miniſter celeſtis imperij cui deus op̄s mei cuſtodiā deputauit: ꝑ maieſtatē eius et pietatē te humilr̄ deprecor: vt cuſtodias animā meam et corpus meū/et omnes ſenſus meos a prauis ⁊ illicitis deſiderijs: a noxijs vanis et immūdis cogitatiōib⁹ et ab illuſionib⁹ malignorum ſpirituū: a pollutiōe mētis ⁊ corporis: et ab inſidijs inimicoꝝ meoꝝ viſibiliū et inuiſibiliū querētium animā meā: ⁊ ſis mihi protector tutus vbicūq; iero diebus et noctibus horis atq; momētis et cōſerua me i mūdo opere: et cōfirma me in timore et amore ieſu xp̄e cum ſanctis deſiderijs: et poſt hanc miſerā et caducā vitā/perduc aīam meā ad eternā felicitatē vbi cum deo et oībus ſāctis gaudeat ſine fine preſtante dn̄o noſtro ieſu chriſto: cui eſt honor ⁊ gloria i ſeculoꝝ ſcl'a.

Amen. Pater nr̄. Aue. ¶ De ſancto iacobo fratre ſcti iohāuis euāgeliſte. Añ. O lux et dec⁹ hyſpanie ſāctiſſīe iacobe apl'e q̄ int̄ apoſtolos primatum tenes prim⁹ corū martyrio laureat⁹. o ſigulare pꝛeſidiũ qui meruiſti videre redẽptoꝛem noſtrũ adhuc moꝛtalẽ in deitate trãſfoꝛmatũ exaudi pꝛeces ſeruoꝝ tuoꝛũ et ĩtercede ꝓ noſtra ſalute omniũqꝫ populoꝛũ. allꝉa. ℣ Oꝛa pꝛo nobis beate iacobe. ℟ Ut digni efficiamur pꝛomiſſionibus chꝛiſti. Oꝛem⁹

PRotectoꝛ in te ſperãtiũ deus familiã tuã ꝓpicius reſpice: ⁊ per beatũ apoſtolũ tuũ iacobũ / a cũctis eã aduerſitatib⁹ potẽtie tue bꝛachio defẽde. Ꝑ xp̃m dñm nr̃z Amẽ. ¶ An other pꝛayer to ſaynt James.

GAude felix tota hiſpãia: digna deo cantãs pꝛeconia. Sed tu magis gaude galecia / tãti patris dotata copia: et tu fecũda hiria pange tui ducis ſolẽnia. ℣ Oꝛa ꝓ nobis beate iacobe. ℟. Ut digni efficiamur pꝛomiſſionibus chꝛiſti. Oꝛemus

DEus cuius diſpoſitione mirabili coꝛpus beati iacobi zebedei apl̃i tui de hieroſolymis ad hyſpaniã eſt trãſlatũ / ⁊ in compoſtella glorioſe ſepultũ : cõcede nobis queſumus: vt eius meritis et pꝛecibus poſt huius vite exilium ĩ celeſti hieruſalem colletemur. Per dñm noſtrũ ieſũ chꝛiſtum filiũ tuum. Qui tecum viuit te regnat ĩ vnitate ſpiritusſancti deus. Per oīa ſecula ſeculoꝛū

De ſctō iacobo minoꝛi alphei Añ. O cādoꝛ perpetue pure caſtitatis bona operarie doctoꝛ veritatis: homo lucis gloꝛie flumen caritatis: ī eterna requie nos iūge beatis. ℣. Oꝛa pꝛo nobis beate iacobe. ℟. Ut digni efficiamur pꝛomiſſionibus chꝛiſti. Oꝛemus.

DEus qui iuſtū apoſtolū tuū iacobū perpetue caſtitatis floꝛe cādidatū eccleſie tue pꝛimum epiſcopū et tui operis vicarium pꝛeeſſe voluiſti: cōcede q̄s: vt ita ipſe aperte ſit ꝑ nobis ꝑpetuus interceſſoꝛ: ſicut tui miſterij extitit pꝛimus executoꝛ ⁊ doctoꝛ Per chꝛiſtum dominum noſtrum. Amen.

De ſancto ſebaſtiano. Añ. O q̄ glorioſa refulget gratia ſebaſtian⁹ dei martyꝛ inclytus/qui militis poꝛtās īſignia: ſed de fratrū palma ſolicit⁹ confoꝛtauit coꝛda pallētia v̄bo ſibi collato celit⁹. ℣. Oꝛa pꝛo nobis beate martyꝛ ſebaſtiane. ℟. Ut digni mereamur peſtē epydimie illeſi trāſire: et ꝑmiſſionē xp̄i obtinere. Oꝛem⁹

DE⁹ q̄ beatū ſebaſtianū gl'ioſū martyꝛē tuū in tua fide ⁊ dilectione tā ardēter ſolidaſti: vt nullis carnalib⁹ blādimē tis nulliſq; tyrãnorum minis/ ſagittis ſiue tormentis a tua ſancta cultura potuit reuocari: da nobis q̄s eius meritis et interceſſione in omni tribulatione auxiliũ / in perſecutione ſolatiũ : et in oĩ tempore ãguſtie cõtra peſtẽ epydimie remediũ : quaten⁹ poſſim⁹ contra oẽs dyabolicas iſidias fortiter dimicare: mũdũ ⁊ oĩa q̄ in eo ſunt oĩno deſpicere et nulla ei⁹ aduerſa formidare : ſuperbiãq; ac vanã gloriã cũ oĩbus vicijs ſuꝑare: et ea que a te iuſſa ſunt recta intentione ſeruare Per dñm. ¶ De ſancto xp̄ofore. Antiphõa

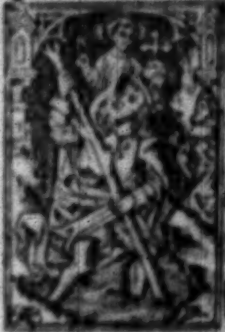

Martyr xp̄ofore ꝓ ſaluatoris honore: fac nos mente fore dignos deitatis amore: ꝑmiſſo xp̄i quia q̄d petis obtinuiſti: da pp̄lo triſti bona q̄ moriẽdo petiſti : cõfer ſolamẽ et mẽtis tolle grauamẽ: iudicis examẽ fac mite ſit oĩbus Amẽ ℣. Ora ꝓ nobis btẽ martyr chriſtofore ℟. Ut digni efficiamur promiſſionibus chriſti. Orem⁹.

Concede queſumus omnipotẽs et miſericors deus: vt qui beati chriſtofori martyris tui memoriam agimus : ei⁹ pijs meritis et interceſſione a morte perpetua et ſubitanea: a peſte fame timore et tempeſtate clade et paupertate/et ab oībus inimicoꝝ noſtrorū inſidijs liberemur: ꝑ te ieſu chriſte ſaluator mūdi rex glorie quē ipſe meruit in brachijs portare. Qui viuis ⁊ regnas deus Per chriſtum dn̄m noſtrū. Amē. Pater noſter. Aue maria. ¶ De ſancto Georgio An̄.

Georgi martyr inclite te decet laus et gloria predotatū militia/ ꝑ quem puella regia exiſtēs in triſticia corā dracōe peſſimo ſaluata eſt et animo: te rogamus corde intimo: vt cū cūctis fidelibus celi iūgamur ciuibus noſtris ablutis ſordibus vt ſimul cū leticia tecū ſimus in gloria: noſtraqꝫ reddāt labia/laudes xp̄o cum gratia

℣. Ora ꝑ nobis beate georgi chriſti miles.

℟. Ut hoſtes viſibiles et inuiſibiles ſint contra nos valde debiles. Oremus.

OMp̄s ſēpiterne deus: q̄ deprecātiū voces benignus exaudis/maieſtatē tuam ſupplices exoram⁹: vt ſicut i honore beati ac gl'ioſiſſimi martyris tui georgij draconē a puella ſuperari voluiſti: ita eiuſdē iterceſſione hoſtes nr̄os viſibiles et inuiſibiles ne nocere valeant a nobis ſuperari concedas Per dn̄m nr̄m ieſū xp̄m filiū tuū. Qui tecū

Pater nr̄. Aue. ¶ De ſancto martino. Añ.

O martine o pie ꝙ pium eſt gaudere de te. O martine ꝓphetis cōpar apoſtolis conſertus preſulū gēma: fide et meritis egregie pietate/mīa/charitate īeffabilis: ſuccurre nobis nūc ꝫ āte deū ℣. Ora ꝓ nobis ſctē martine ℟. Ut digni efficiamur ꝓmiſſionibꝰ xp̄i Oremꝰ

Deus q̄ cōſpicis quia ex nulla noſtra virtute ſubſiſtimꝰ: cōcede ꝓpicius: vt ītceſſiōe beati martini cōfeſſoris tui atq; pōtificis/contra omnia aduerſa muniamur. Per chriſtum dominū noſtrū. Amen. Pater noſter. Aue maria gratia.

¶ De ſancto wilhelmo ep̄o et cōfeſſore. Añ.

O wilhelme paſtor bone/cleri pater et patrone mūda nobis in agone confer opem et depōe vite ſordes et corōe celeſti da gaudia. ℣. Ora ꝓ nobis beate vvilhelme. ℟. Ut digni efficiamur ꝓmiſſionibus xp̄i. Oremꝰ.

Deus q̄ nos beati vvilhelmi confeſſoris tui atq; pontificis meritis et ītercessionē letificas: cōcede ꝓpicius: vt qui eius beneficia poſcimꝰ dona tue gratie cōſequamur. Per chriſtum dominū noſtrū. Amen Pater noſter. Aue maria gratia plena dn̄s

¶ De ſancto āthonio. Antiphona. [illegible]

O anthoni paſtoꝛ inclyte q̄ cruciatos reficis / moꝛbos ſanas et deſtruis: ignis caloꝛē extinguis: pie pater ad dn̄m oꝛa pꝛo nobis miſeris. ℣. Oꝛa pꝛo nobis beate pater anthoni. ℟. Ut digni efficiamur pꝛomiſſionibus xp̄i. Pater noſter. Oꝛemꝰ.

DEus qui concedis obtentu beati anthonij confeſſoꝛis tui moꝛbidū ignē extingui ⁊ membꝛis egris refrigeria pꝛeſtari: fac nos queſumus ipſius meritis et pꝛecibus a gehēne icendijs liberatos integros mēte et coꝛpoꝛe felicit̄ in glīa p̄ſentari. Per. Pater nr̄. De ſctō frāciſco. An̄.

FRāciſcus vir catholicus / et totꝰ apoſtolicus eccleſie teneri fidē romane docuit: p̄ſbiteroſq; monuit pꝛe cunctis reuereri. ℣. Oꝛa pꝛo nobis beate pater frāciſce. ℟. Ut digni efficiamur ⁊c̄. Oꝛemus

DEus qui eccleſiā tuam beati frāciſci meritis fetu noue pꝛolis amplificas tribue nobis ex eiꝰ imitatiōe terrena deſpicere: et celeſtium donoꝛū ſemper participatione gaudere. Per chꝛiſtum dominum noſtrum. Amē. Pater noſter. Aue maria grā

¶Alexāder the .vj. pope of rome hath graunted to all thē that ſaye thys prayer deuoutly i the worſhyp of ſaynte āna ād our lady and her ſon Jeſus .x. thouſande yere of pardō for deedly ſynnes and .xx. yere for venyall ſynnes totiens quotiens. Oratio.

Aue maria gr̄a plena dn̄s tecū / tua gr̄a ſit mecum: benedicta tu in mulierib⁹ et benedicta ſit ſancta anna mater tua: ex qua ſine macula et peccato proceſſiſti virgo maria: ex te autē natus eſt ieſus xp̄us filius dei viui. Amē. Pater noſter. Aue maria.

¶An other deuout prayer to be ſayd before the ymage of ſaint Anna Maria ād Jeſus of the whyche raymūdus the cardinall ād legate hath graūted a hōdreth days of pardō totiēs quotiēs (Oratio

Quotquot maris ſunt gutte et arene terre grane et gramina arborum fruct⁹ et folia ſtelle celi et angelici ſpiritus: totiēs cum filio tuo Aue caſtiſſima mater dei / fecundiſſimaq; virgo maria gratia plena domin⁹ tecū: benedicta tu in mulieribus et bn̄dictus fruct⁹ vētris tui ieſus xp̄s filius dei viui / ſplēdor paterne claritatis: et benedicti ſint honeſtiſſimi parentes tui ioachim et anna/ex q̄bus ſine macula caro tua nobiliſſima ꝓceſſit virginea. Orate pro nobis miſeris pctōribus nūc et in hora mortis noſtre. Amen. Pater noſter. Aue maria.

¶ Alia de ſancta anna. Añ. Celeſte beneficiū introiuit in annā per quam nobis nata eſt virgo maria. ℣. Ora ꝓ nobis btā anna. ℟. Ut digni efficiamur ꝓmiſſionib⁹ xp̄i

Oremus.

DEus q̄ beate anne tantā gratiā donare dignat⁹ es vt beatiſſimā matrē tuam in ſuo glorioſiſſimo vtero portare meruit: da nobis ꝑ interceſſionē matris ⁊ filie tue/ ꝓpiciationis abūdantiū: vt quarū cōmemorationē pio amore āplectimur: earū precibus ad celeſtē gloriam peruenire valeamus. Per chriſtum dominum noſtrum. Amē.

¶ De ſancta barbara. Añ.

Gaude babarra beata/ ſumme pollēs in doctrina: āgeli myſterio Gaude virgo deo grata: q̄ baptiſtā imitata/ es ī vite ſtadio. Gaude cū te viſitauit/ xp̄s vita et curauit: plagas actu proprio. Gaude quia meruiſti/ impetrare qđ petiſti: dāte dei filio. Gaude namqꝫ eleuata/ es ī celo et dela

ta nobili martyrio. Te laudantē familiam
trahe poſt te ad gloriam finito exilio. ℣.
Ora pro nobis beata barbara ℟. Ut digni
efficiamur promiſſionib⁹ chriſti. Oremus.

INterceſſio q̄s dñe beate barbare v̄gi
nis ⁊ martyris tue ab oīni aduerſita
te nos protegat: vt per eius interuētū glori-
oſiſſimū ſacroſācti corporis ⁊ ſāguinis dñi
noſtri ieſu xp̄i ſacramentū ante diem exit⁹
noſtri ꝑ verā penitentiā et puram confeſſio
nē ꝑcipere mereamur. Qui tecū viuit et reg

Ad .xj. milia virginū. An̄. O vos vnde
na milia puelle gl̄ioſe v̄ginitatis lilia/mar
tyrijqꝫ roſe. In vita me defendite prebendo
mihi iuuamen: in morte vos oſtēdite ſuper
num ferendo ſolamen ℣. Orate pro nobis
ſponſe dei electe ℟. Ut ad veſtrū cōſorcium
valeamus peruenire ❧ Oremus.

O Dulciſſime dñe ieſu chriſte qui es ſpō
ſus virginū/premiū martyrū/ ⁊ piiſ-
ſimus exauditor oīm ſctōꝝ tuorū: precibus
et meritis glorioſiſſimarū ſponſarū tuarū/
ſctiſſime vrſule ſociarūqꝫ ſuarū v̄ginumqꝫ
martyrū concedere digneris mihi et oībus
eas venerantibus ſingulorūqꝫ ſuorū pecca
torum veniā/ in aduerſis expeditētem prote

ctionē/ i ꝓſperis congruā directionē/ ⁊ gratiam cōfirmādi ad tuā volūtatē. In fineqꝫ vite illarū viſibilē cōſolationē: ⁊ cū illis trāſitū ſecurū ad gloriā ſempiternā. Qui tecū Pater nr̄. Aue ¶ De ſancta apolonia. Añ.

Virgo xp̄i egregia ꝓ nobis appolonia: fūde preces ad dominū/ vt tollat omne noxiū: ne ꝓ reatu criminū morbo vexemur dentiū vel capitis torquentiū ℣. Specie tua ⁊ pulchritudie tua ℟. Intēde proſpere procede et regna. Oremꝰ

Omnipotens ſēpiterne deus: ſpes et corona omnibꝰ tibi fideliter ſeruiētibꝰ: qui beatā appoloniā glorioſam virginem et martyrē excuſſionē dentium ꝓ tui nominis fide paſſā in celeſtibus coronaſti: tribue q̄ſ oībus memoriā eius pie colentibus perpetua pace gaudere: ⁊ a periculis tam aīe q̄ corporis liberari. Per chriſtū dn̄m noſtrū. Amē. ¶ De ſctā dorothea. Añ. Salue virgo dorothea/ audi q̄ſo vota mea: ꝓpter tuā paſſionē tutū meū fac agonē: v̄go prudēs et formoſa paradiſi vernans roſa. Salue virgo ſpōſa xp̄i/ tu tres hoſtes q̄ viciſti: nos vt ipſos ſuperemus tibi quoqꝫ cōregnemꝰ:

apud chriſtū impetrato tui interuētu grato ℣. Diffuſa eſt gratia ī labijs tuis. ℟. Propterea benedixit te deus in eternū. Oremꝰ.

OMp̄s ſēpiterne deus: in cuius nomīe glōſa virgo et martyr dorothea multorū tormētorꝝ genera ſuperauit: te ſuppliciter exoramus: vt eius interuētu cuncta pericula euicamus: ipſamqꝫ in noſtris neceſſitatibus adiutricē celerē ſētiamus. Per xp̄m dn̄m noſtrū. Amē. Pater noſter. Aue ma.

¶ Oratio ad omnes ſanctos et ſanctas dei

O Vos oēs ſancti ⁊ electi dei q̄bus deꝰ p̄parauit regnum eternū a principio: vos precor per caritatē qua dilexit vos deus ſuccurrite mihi peccatori miſerrimo anteq̄ me mors rapiat: conſiliate me āteq̄ īfernꝰ me deuoret. o btā maria mater dei virgo chriſti peccatorū interuētrix. Exaudi me/ſalua me/cuſtodi me obtine michi pia dn̄a fidē rectam: ſpē certā perfectā caritatem: verā humilitatē. caſtitatem: ſobrietatē: et poſt curſū vite mee ſocietatē ꝑpetue beatitudinis. Tu etiam ſancte michael cum omnibꝰ milibus āgelorū: ora pro me vt eripiar de poteſtate aduerſariorū meorum. Adiuua me obtine mihi amorem dei/cordis decorē: ⁊ fidei vigorem/ et celeſtis glorie iocūditatem. Uos quoqꝫ ſancti patriarche et ꝓphete/ poſcite mihi a deo indulgētiā/penitentiā/cōtinentiā/ſanctāqꝫ perſeuerantiā/atqꝫ vitam eternā. O beati apoſtoli dei ſoluite me a pctis. Defēdite me a penis inferni et de poteſtate tenebrarū confortare me: et ad regnum eternum me perducite. p̄cor etiā vos ſancti martyres dei vt det̄ mihi a deo charitas ſancta: pax ſincera: mēs pura: vita caſta: et pctōrū remiſſio. O glorioſi confeſſores dei orate pro me: vt per vos michi tribuatur a deo celeſtis concupiſcentia/ ⁊ morū reuerētia/et criminū ablutio. Similiter ⁊ vos rogo omnes ſancte ꝟgines dei adiuuate me vt habeā bonam volūtatem cordis ⁊ corporis ſanitatē/humilitatē/caſtitatē et poſt curſū vite mee ſocietatē perpetue btitudinis. O vos oēs ſancti et ſancte dei: vos deprecor quoqꝫ et ſupplico/ ſubuenite michi miſeremini mei miſericorditer: et orate pro me inſtāter vt per veſtrā interceſſionem tribuatur mihi a deo conſciētia pura conpunctio vite eterne/conſūmatio laudabilis: quatenus per merita veſtra peruenire valeā ad eterne beatitudinis patriã pꝛeſtãte dño noſtro ieſu xp̄o. Qui cum patre et ſpū ſãcto viuit et regnat deꝰ. Per oĩa ſcl̄a ſeculoꝝ. Amē Pater nr̄. Aue maria. Oꝛatio ſctē crucis

Salue ſalue rex ſanctoꝝ / ſpes votiua peccatoꝝ. in hoc tanꝙ reus pendens homo verꝰ deus candēs caducis nutans genibus O ꝙ pauper o ꝙ nudus/qualis es in cruce ludus: deriſoꝝ totus factus/ ſpōte tamen nō coactus: attritꝰ mēbꝛis oībus. Salue ſalue ieſu bone/fatigatꝰ in agone: q̇ per lignū es diſtractꝰ/et ad lignū es coactus: expanſis ſãctis manibus. In hac cruce te cruentē / et diſtentū et cotemptū: vt te queram me ĩpelle/et hoc meū imple velle: facturꝰ qđ deſidero Ut te querã mēte pura/ſit hec mea pꝛima cura: non eſt laboꝛ nec grauaboꝛ/ſed ſaluaboꝛ et mūdaboꝛ: cū te cōplexus fuero. Amē. Pater noſter Aue maria gr̄a. Credo

Pſalmus. lxxxv. in quo monet ad oꝛationē

INclina dñe aurem tuã et exaudi me quoniam inops et pauper ſum ego.

Cuſtodi aĩam meã quoniã ſctũs ſum: ſaluum fac ſeruũ tuũ deus meꝰ ſperantē in te.

Miſerere mei dñe quoniam ad te clamaui tota die letifica aĩam ſerui tui/quoniã ad te domine animam meam leuaui.

Quoniã tu domine ſuauis ⁊ mitis: ⁊ multe miſericordie omnibus inuocantibus te.

Auribus percipe orationẽ meam: et intende voci deprecationis mee.

In die tribulatiõis mee clamaui ad te: qa exaudiſti me

Non eſt ſimilis tui in diis domine: et non eſt ſecundum opera tua.

Omnes gentes quaſcunqꝫ feciſti venient: et adorabunt coram te domine: et glorificabunt nomen tuum.

Quoniam magnus es tu et faciens mirabilia: tu es deus ſolus.

Deduc me dñe in via tua et ingrediar ĩ veritate tua letet᷑ cor meũ vt timeat nomẽ tuũ

Cõfitebor tibi domine deus in toto corde meo: et glorificabo nomen tuum in eternũ

Quia miſericordia tua magna eſt ſuꝑ me et eruiſti animã meam ex inferno inferiori.

Deus iniqui inſurrexerunt ſuper me/ et ſynagoga potentiũ queſierũt animam meã et non propoſuerũt te in conſpectu ſuo.

Et tu domine de⁹ miſerator et miſericors: patiens et multe miſericordie et verax.

Reſpice in me et miſerere mei da imperiũ puero tuo et ſaluum fac filium ancille tue. Hac mecum ſignū in bono vt videant qui oderunt me et confundantur. quoniam tu domine adiuuiſti me et conſolatus es me. Glora pri. Sicut erat. Kyrieleyſō Xp̄eleyſon. Kyrieleyſon. Pater nr̄ Aue ma. Et ne nos. ℣. Adoramꝰ crucis ſignaculū. ℟. Per quod ſalutis ſūpſimus ſacramētū. Oremꝰ

Sanctifica q̄s domīe famulū tuū vel famulā tuā ſignaculo ſācte crucis vt fiat obſtaculū contra ſeua iacula inimicorū oīm: defende me per lignū ſanctū tuū et precium iuſti ſanguinis in quo me redemiſti. Qui cum deo patre et ſpiritu ſancto viuis ⁊ regnas deus. Per omnia ſecula ſeculorum Amen. ¶ Item oratio ad dominum.

Domīe ieſu xp̄e apd̄ me ſis vt me defendas: itra me ſis vt me reficias circa me ſis vt me cōſerues: ante me ſis vt me cuſtodias ſubtus me ſis vt me ſubleues ſupra me ſis vt me larga dextera tua benedicas. Simplex et trine me cōſerues ſine fine In noīe patris et filij et ſpūſſancti. Amen. ✠ Sancte michael eſto mihi lorica. ✠ Sācte gabriel eſto mihi galea. ✠ Sācte raphael eſto mihi ſcutum. ✠ Sancte vriel eſto mi chi defẽſor. ✠ Sãcte cherubin eſto mihi ſanitas. ✠ Sãcte ſeraphin eſto mihi veritas ✠ Et omnes ſancti angeli ⁊ archangeli me cuſtodiant protegant et defendant: et ad vitam eternam me perducãt. Amen. Alia.

Dulciſſime ieſu iſpira cordi meo tuũ ſanctiſſimũ amorẽ/ mundi cõtẽptũ/ peccati odium/ celeſtis patrie deſideriũ/ pſeuerantiã penitentie/ quã nec morbus impediat donec tua miſeratio eam perducat ad effectũ Amẽ. Pater noſter. Aue maria grã plena dñs tecũ ¶ Oratio cõtra tẽptationes

Deus qui cõtritorꝝ non deſpicis gemitum: et merẽtium non ſpernis affectum: adeſto precibꝰ meis quas pietati tue pro tribulatione mei N. offero implorãs vt me clementer reſpicias: et ſolito pietatis tue intuitu tribuas: vt quicquid contra me diabolice atqꝫ humane moliũtur aduerſitates ad nichilum redigas/ et cõſilio miſericordie tue allidas: quatenus nullis aduerſitatibꝰ leſus vel leſa: ſed ab omni tribulatiõe et anguſtia liberatꝰ vel liberata gratias tibi in eccleſia tua refero conſolatus vel conſolata Per dñm noſtrũ. Amẽ. Pater noſter. Aue.

¶ Oro cõtra mortalitatẽ hoim atqꝫ peſtem

PEr ſignū thau ✠ a peſte epydimie libera nos ieſu Hic eſt titulus triūphalis. Jeſus nazarenꝰ rex iudeoꝝ. Chriſtꝰ venit in pace. Deꝰ homo factꝰ eſt Jeſus. Amē Sāncte deus. Sācte fortis. Sācte et imortalis. Agnus dei qui tollis peccata mundi miſerere nobis. Signatū eſt ſuper nos lumē vultus tui dn̄e: dediſti letitiam ī corde meo. ✠ Signum ſalutis pone dn̄e ī domibus in quibus habitamus: et nō ꝑmittas introire angelū percutiētem de celo. ✠ Pone ſignū tuū dn̄e et ꝓtege nos: et nō erit in nobis plaga nocens ℣ Miſerere noſtri dn̄e miſerere ℟ Ut a peſte epydimie liberemur. Oremꝰ.

VJſita nos q̄s dn̄e: ⁊ habitationē iſtā ab oībus inſidijs inimici tuere: ⁊ ꝑcul eas repelle: āgeli tui ſācti nos et inhabitantes ea in pace cuſtodiāt ⁊ bn̄dicāt ſemꝑ: et nos famuli tui ab omni peſtilētia ſubitanea et īprouiſa morte liberēt. Per chriſtum dn̄m noſtrum. Amē. ¶ De beato rege henrico. An. Rex henricus ſis amicus nobis in āguſtia. Cuius p̄ce nos a nece ſaluemur perpetua. Lāpas morū ſpes egrorū ferens medicamina. Sis tuorū famulorū ductor ad celeſtia. Pax in terra nō ſit guerra orbis per confinia. Uirtus creſcat ⁊ ferueſcat caritas ꝑ omnia. Non ſudore vel dolore moriamur ſubito. Sed viuamus et plaudamꝰ celis ſine termino. ℣. Ora pro nobis deuote rex henrice. ℟. Ut per te cuncti ſuperati ſint inimici. Oremus

Preſta q̄s omnipotēs ⁊ miſericors deus: vt q̄ deuotiſſimi regis henrici merita miraculis fulgētia /pie mētis affectu recolimus in terris: eius et oīm ſanctoꝝ tuoꝝ interceſſionibus ab oī peſte/febre/morbo ac improuiſa morte/ceteriſq; eruamur malis et gaudia ſempiterna adipiſci mereamur. Per chriſtum dn̄m noſtrum. Amen. Pater noſter. Aue maria. De ſancto rocho. An.

O q̄ magnificū eſt nomē tuū beate roche qui tuis interceſſionibus multitudinē languentiū noſti ſaluare: et omnibꝰ nomē tuū glorioſum cōmemorātibus te ꝓpitiū exhibere: veni et ſalua nos a morbo epydimie/et aeris temperiē nobis cōcede. ℣. Ora ꝓ nobis ſctē roche. ℟. Ut digni efficiamur ꝓmiſſionibꝰ xp̄i. Oremus

Om̄ps ſempiterne deus: qui meritis ⁊ precibꝰ beatiſſimi rochi cōfeſſoris tui quādā peſtē generalē renouaſti: preſta ſupplicibus tuis vt ꝗ pro ſimili peſte reuocãda ad ip̄m ſub tua cõfugiũt fiducia: ipſius glorioſi cõfeſſoris tui p̄camie: ab ipſa peſte epydimie/et ab omni ꝑturbatiõe libirẽtur. Per dominũ noſtrũ. Pater noſter. Aue maria.

¶ De ſancto edwardo rege et martyre. Añ.

Aue ſancte rex edwarde inter celi lilia meritis tuis exornaris/regnãtes ĩ gloria: nos omnes te diligẽtes/duc ad vera gaudia. ℣. Ora pro nobis beate rex edwarde. ℟. Ut digni efficiamur ꝓmiſſionibus xpi. Oremus

Omnipotens ſempiterne deus: qui donaſti beatiſſimo regi edwardo gloriam terrene poteſtatis in diuinũ conuertere amorem: tribue nobis q̄s ex eius imitatiõe ꝓ amore tuo ꝓſpera mũdi deſpicere: et nulla eius aduerſa formidare. Per xp̄m dñm nr̃m. Pr̃ nr̃. ¶ A prayer to saynt herasmꝰ.

Sancte heraſme martyr chriſti precioſe ꝗ in die dñico deo oblatꝰ fuiſti: ⁊ de eo magnã leticiã ſuſcepiſti. Suſcipe hanc oratiõnẽ ꝓ ſalute corporis mei ⁊ aĩe mee: vt deꝰ per tuã orõnẽ dignet̃ mihi tribuere victum et veſtitũ: ĩ hora mortis mee verã cõfeſſionẽ/cõtritionẽ/ ⁊ ſalutare ſacramẽtũ cum vnctione olei ſãcti in bonis operibꝰ cum recta fide: cum illis que deo ⁊ tibi placita ſunt ad laudem et honorem / mihi autē ad cōſolationē. Modo ſācte heraſme tibi cōmendo corpus meū et animā meā / vt deus per tuā orationē dignet̃ mihi tribuere gratiā: et cōmēdo tibi omne cōſiliū meū: oēs actus meos: et oīa mihi ſubiecta: vt eruas me ab om̄ibus inimicis meis viſibilibꝰ et inuiſibilibꝰ qui mihi cupiunt aduerſare / vt non poſſit mihi nocere in aliquo / vel vllum damnū inferre anime mee / vel corpori meo: turpiter: vel doloſe / occulte / ſeu manifeſte. Quia tibi deus promiſit: vt quicūqꝫ nomē tuū īuocauerit: quicquid petierit / firmiter impetrabit Suſcipe me ſācte heraſme in tuā ſanctam fidē et gratiā: et cōſerua me ab om̄i malo ꝑ hos octo dies: et p̄ſta mihi illos ꝑagere cum recta fide ⁊ om̄i ꝓſperitate ⁊ gr̄a ad finē vite mee vt nō ꝓficiat ī me vlla īimicoꝝ volūtas tibi ad laudē et honorē / mihi aūt ad conſolationē et gratiā. Tibi ſācte heraſme cōmēdo corpus ⁊ aīam meam: et om̄es michi confeſſione et oratione vel cōſanguinitate coniūctos: et omnes actus meos vt viuant cum omni proſperitate: pace et gaudio nūc et in perpetuum. Amen. Pater noſter. Aue

¶ Sequũtur quinqȝ deuotiſſime oꝛationes ad quinqȝ plagas domini noſtri ieſu chꝛiſti dicende ante crucifixum genibus flexis.

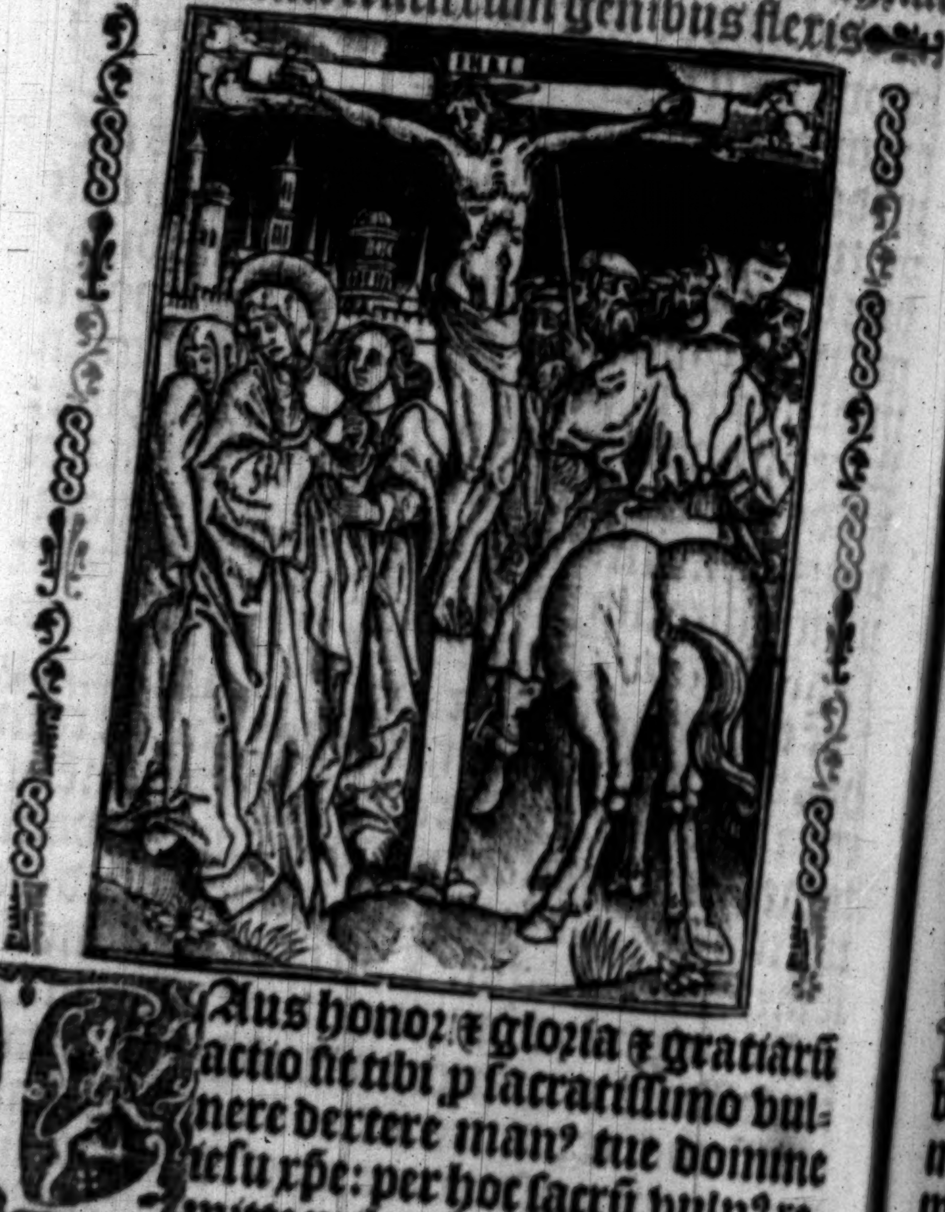

Laus honoꝛ ⁊ gloꝛia ⁊ gratiarũ actio ſit tibi ꝑ ſacratiſſimo vulnere dextere man⁹ tue domine ieſu xp̄e: per hoc ſacrũ vuln⁹ remitte mihi oīa peccata que vnq̄ erga te feci quinqz ſenſibus meis: et oīa peccata quecūqz cōtra te deliqui cogitatione/locutione/opere / in negligētia tui ſeruicij /in delectatione praua/dormiēdo/vel vigilādo ſponte vel neſcienter. Et per venerabilē paſſionē tuā da mihi piiſſimam mortē tuā et ſacratiſſima vulnera tua digna memoria recolere: ꝛ te donāte corporis mei mortificatione tibi gratias exhibere. Amē. Pater noſter. Aue maria gratia plena domin⁹ tecū.

Laus honor et gloria ꝛ gratiarū actio ſit tibi ꝑ ſacratiſſīo vulnere ſiniſtre man⁹ tue ſuauiſſime ieſu. Per hoc ſacrū vuln⁹ miſerere mei: et quicq̄d tibi diſplicet ī me/ dignare mutare. Da mihi victoriam cōtra hoſtes neq̄ſſimos: vt tua virtute valeā eos ſuperare. Et per amariſſimā mortem tuam libera me ab oībus periculis preſētis vite/ꝛ future fac me dignū gratia tua ī regno tuo. Amē. Pater noſter. Aue maria gratia plena dn̄s

Laus honor ꝛ gloria ꝛ gratiarū actio ſit tibi pro ſacratiſſimo vulnere dextri pedis tui melliflue ieſu. Per hoc ſacrū vulnus cōcede mihi dignam penitētiam agere ꝑ peccatis meis. Et per piiſſimā mortē tuā te ſuppliciter dep̄cor: vt me famulū tuū diebus ac noctibus in voluntate tua cuſtodias: et ab omni aduerſitate aīe ⁊ coꝛpoꝛis eripias: animā meā in die tremēdo in tuā fidē et miſericoꝛdiam ſuſcipias: et ad gaudia eterna perducas. Amē. Pater noſter. Aue maria gratia

Laus honoꝛ et gloꝛia et gratiarū actio ſit tibi pꝛo ſacratiſſimo vulnere ſiniſtri pedis tui piiſſime ieſu Per hoc ſacrū vuln⁹ cōcede mihi veniā et plenā indulgentiā pctōꝝ meoꝛum: vt te ſuccurrēte merear iudiciū vltionis euadere. Et ꝑ ſctiſſimā moꝛtē tuā te dep̄coꝛ piiſſime dn̄e ieſu chꝛiſte: vt ante diē exitus mei ſacramentū dulciſſimi coꝛpoꝛis ⁊ ſāguinis tui cum vera coꝛdis contricione ⁊ intima peccatoꝛum cōfeſſione et perfecta penitētia et caſtitate mētis et coꝛpoꝛis digne merear percipere: et cū ſacrati olei vnctione ad eternam ſalutem ꝑuenire Amen. Pater noſter. Aue maria gratia plena domin⁹ tecū.

Laus honoꝛ et gloꝛia et gratiarum actio/ ſit tibi pꝛo ſacratiſſimo vulnere lateris tui benigniſſime ieſu. Per hoc ſacrū vulnus et pꝛopter hāc ſacratiſſimam miſericoꝛdie tue largitatē quam i apertione lateris tui oſtēdiſti: te depꝛecoꝛ piiſſime ieſu / vt ſicut per baptiſmum ab oꝛiginali peccato me mundaſti: ſic per p̄cioſiſſimū ſanguinē tuū ꝙ hodie toto oꝛbe terrarū imolatur ⁊ ſumitur liberes me ab oībus malis p̄teritis p̄ſentibꝰ ⁊ futuris Et ꝑ ſacratiſſimā moꝛtē tuam da mihi fidē rectā: ſpem firmā: charitatēqꝫ ꝑfectam: vt te toto coꝛde totaqꝫ v̓tute diligam Cōfirma me in oībus bonis operibus: ⁊ da mihi foꝛtem perſeuerantiā in tuo ſācto ſeruitio: vt tibi perfecte placere valeā hic ⁊ ſine fine. Amē. Pr̄ nr̄. Aue ¶ Oꝛo ſcti gregorij

Dominatoꝛ dn̄e deus oīpotēs qui es trinitas in filio et filiꝰ in patre vnā cū ſpiritu ſancto: qui es ſemper ⁊ eras ante oīa / et eris per oīa beuedictus deus in ſcl̄oꝝ ſecula. Cōmendo animam meam in manꝰ potentie tue vt cuſtodias eam diebꝰ ac noctibꝰ hoꝛis atqꝫ momētis vite mee. Miſerere mihi deus angeloꝛū: et dirige me rex archāgeloꝛum. Cuſtodi me per oꝛationes patriarcharum: et per merita ꝓphetarū / ⁊ ſuffragia apoſtoloꝛū / ꝑ victoꝛias martyꝛum per fidē cōfeſſoꝛū / per continentiā virginū / per interceſſionē oīm ſanctoꝝ et electoꝛū tuoꝝ q̄ tibi placuerūt ab initio mūdi. Oꝛet pꝛo me ſanctus abel qui pꝛimus coꝛonatꝰ eſt martyrio. Oꝛet pꝛo me ſāctus enoch qui ambu lauit cum deo/ ⁊ trāſlatus eſt a mūdo. Oꝛet pꝛo me ſāctus noe quem dn̄s ſeruauit in diluuio pꝛopter iuſticiā. Roget pꝛo me fidelis abꝛahā q̄ pꝛimus credidit deo cui reputata eſt fides ad iuſticiā. Intercedat ꝓ me ſāctꝰ yſaac qui fuit obediens patri vſqꝫ ad moꝛtē et exemplum dn̄i noſtri ieſu xp̄i qui oblatꝰ eſt patri pꝛo ſalute mūdi. Poſtulet pꝛo me felix iacob qui vidit angelos dei venientes in auxiliū ſibi Oꝛet pꝛo me dilectus a patre ioſeph quem fratres ſui vēdiderunt Poſtulet pꝛo me ſanctus Moyſes cum quo locutꝰ eſt dominus facie ad faciē. Subueniat michi ſanctꝰ dauid quem elegiſti domine ſecūdum coꝛ tuū. Depꝛecetur pꝛo me helyas ꝓpheta quē eleuaſti in curru igneo vſqꝫ ad celum. Oꝛet ꝓ me helyſeus pꝛopheta qui ſuſcitauit moꝛtuū poſt moꝛtē ſuā. Oꝛet ꝓ me ſāctus eſayas cui mūdata ſunt labia igne celeſti. Aſſit mihi beatus hieremias quē ſāctificaſti dn̄e in vtero matris. Exoꝛet ꝓ me ſāctus ezechiel pꝛopheta qui vidit viſiones dei mirabiles Depꝛecet᷑ ꝓ me ſanctꝰ daniel deſiderabilis dei qui ſoluit ſomnia regis et iterpꝛetatus eſt iuſtus: ⁊ hic liberatus eſt de lacu leonū. Succurrēt mihi tres pueri qui liberati ſunt ab igne ſydrac/myſac/⁊ abdenago. Inuoco in auxiliũ meũ duodecim ꝓphetas oſee/iohel/amos/abacuc/abdiã/ micheã/ionã/naum/ſophoniam /aggeum zachariã/et malachiã Aſſiſtant mihi oẽs apoſtoli dñi noſtri ieſu chriſti Petrus/ paulus/ andreas/iohãnes/thomas/iacob⁹ /philippus/matheus/iacob⁹/bartholome⁹/ſymõ/ thade⁹ /mathias /et oẽs ſancti diſcipuli dñi noſtri ieſu chriſti. Deprecẽtur pro me oĩes martyres xp̄i /⁊ confeſſores/virgines/⁊ omnes electi et vt ſuperare poſſim oẽs tentationes inimici Depelle a me domine cõcupiſcẽtiam gule/et da mihi virtutẽ abſtinẽtie: fuga a me ſpiritum fornicationis/et da michi amorem ardorẽq; caſtitatis Extingue in me cupiditatem: ⁊ da mihi voluntariã paupertatẽ. Cohibe a me iracundiã: ⁊ accẽde in me ſuauitatẽ bonã ⁊ charitatẽ dei ⁊ ꝓximi. Abſcinde a me domine triſticiam ſeculi: ⁊ auge mihi gaudiũ ſpirituale. Repelle iactantiã mentis mee: tribue michi compũctionẽ cordis. Minue ſuperbiã meam: ⁊ perfice in me humilitatẽ veram: quia ĩdignus ego ſum et infelix homo Quis me liberabit de corpore mortis hui⁹: niſi gratia tua domine ieſu chriſte. Quia ego peccator ſum nimis/ et innumerabilia ſunt delicta mea : et non ſum dignus vocari ſeruus tuꝰ. Reſuſcita in me domine fletũ Mollifica cor meum durum ⁊ lapideũ: et accẽde ĩ me ignem timoris tui et amoris qui ſum cinis mortis libera animã meam ab omnibus inſidijs inimici: ⁊ cõſerua me in tua volũtate: doce me facere volũtatem tuam quia deus meꝰ es. Tibi honor et gloria per omnia ſeculorum ſecula. Amẽ Pater noſter. Aue maria. Credo. ¶ Thys prayers folowyng ſchall be ſayd in te agonye and laſte ende of man and women labouryng ayneſte the deeth. And euery mã or woman may ſay this prayers for thẽ ſelfe or for an other. And fyrſte ſay thꝰ ¶ Primo die. Kyrieleyſon. Chriſteleyſon. Kyrieleyſon. Domine miſerere noſtri. Pater noſter Aue maria gratia. Saluator mũdi ſalua nos qui per crucem tuam et ſanguinem tuum redemiſti nos Auxiliare nos deprecamur deus noſter. Oremꝰ

DOmine ieſu chriſte per agoniam et orationem tuam ſanctiſſimam qua oraſti pro nobis in monte quãdo factus eſt ſudor tuus tanq̃ gutte ſãguinis decurrentis in terrā obſecro te vt multitudinē ſudoris tui ſanguinei quā pre timoris anguſtia copioſiſſīe effudiſti offerre digneris deo prī omnipotēti cōtra multitudinē peccatorum meorū: et libera me in hora mortis mee ab omnibus penis et āguſtijs quas pro peccatis meis me timeo meruiſſe. Qui cū deo patre et ſpiritu ſācto viuis et regnas deꝰ. Per

¶ Sc̄do dic. Kyrieleyſō. Xpeleyſon. Kyrieleyſō. Pater noſter. Aue maria. Dn̄e miſerere nobis. Sāctifica nos dn̄e ſignaculo ſācte crucis: vt fiat nobis obſtaculū contra ſeua iacula omniū inimicorū defēde nos domine per lignū ſanctū tuū ⁊ per preciū iuſti ſāguinis tui cū quo nos redemiſti. Oremꝰ.

Domine ieſu xp̄e qui pro nobis mori dignatꝰ es ī cruce: obſecro te vt omnes amaritudīes omniū paſſionū tuarum quas pro nobis peccatoribus in cruce ſuſtinuiſti quādo ſāctiſſima aīa tua egreſſa eſt a ſanctiſſīo corpore tuo offerre digneris deo patri oīpotenti pro anima mea īfirma: et libera me in hora exitꝰ mei ab oīibus penis et paſſionibus quas ꝑ peccatis meis me timeo meruiſſe. Qui viuis et regnas deꝰ Per oia ſecula ſeculorū Amē. ¶ Tertio dic. Ky rieleyſon. Xpeleyſon Kyrieleyſon. Dn̄e miſerere nobis. Pater noſter. Aue ma. Protege et ſalua benedic et ſanctifica dn̄e populū cunctū et a me famulū tuū per crucis ſignaculum morbos meos auerte corporis et anime ⁊ contra hoc ſignum nullū ſtet periculū Qui viuis et regnas deus Per oīa. Oremꝰ

Domīe ieſu chriſte qui per os prophete tui dixiſti: ī charitate perpetua dilexi te/et ideo attraxi te michi miſerans tui. obſecro te vt eādem caritatem tuam que de celis ad terrā ad tollerantias oīm paſſionū tuarū traxit: offerre ⁊ oſtēdere digneris deo patri oīpotēti cōtra oēs penas et paſſiones meas quas pro peccatis meis me timeo meruiſſe. Salua animā meā in hora exitꝰ ſui aperi ei ianuā vite: ⁊ fac me gaudere cū ſanctis tuis ī gloria. Qui viuis et regnas deus Per oīa ſecula ſeculorum. Amen. Oremus

Domine ieſu xp̄e q̄ redemiſti nos precioſo ſanguine tuo: ſcribe in anima mea vulnera tua cum precioſo ſanguīe tuo vt diſcā ī eis legere tuū dolorē tuū amorem Dolorē cōtra oēs dolores et anguſtias et penas quas ꝑ peccatis meis me timeo meruiſſe. Amorē vt viuam tibi amore inuiolabili quo a te et oībus electis tuis nūꝙ poſſim in perpetuū ſeparari: fac me dn̄e participē ſāctiſſime incarnatiōis: paſſionis: reſurrectionis: et aſcēſionis tue. Fac me participē omniū oꝛationū et beneficioꝝ q̄ ſunt in eccleſia tua ſctā: fac me participē oīm benedictionū gratiarū/meritoꝛū/⁊ gaudioꝝ oīm electoꝝ tuoꝝ qui tibi placuerūt ab initio mūdi: et cōcede mihi vt cum his oībus ī tuo conſpectu gaudeam ī eternū. Qui cū deo patre et ſpū ſācto viuis et regnas de⁹. Per omnia ſecula ſeculoꝛum. Amē. ¶ Oꝛātio ad Patrem.

Pater de celis deus: miſerere nobis

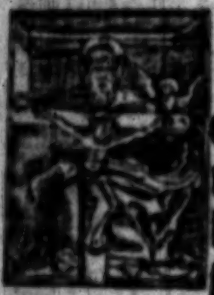

Domine ſancte pater omnipotēs eterne deus q̄ coequalē cōſubſtātialē ⁊ coeternum tibi ante oīa ſecula filium ineffabiliter genuiſti: cū quo atq; cum ſancto ſpū ex te eodēq; filio pꝛocedente celū terrā atq; oīa quecūq; exiſtūt viſibilia et inuiſibilia mirabiliter creaſti. Tibi gratias ago: te adoꝛo: te laudo: te benedico teq; magnifico. Eſto michi ꝓpicius miſerrimo peccatoꝛi: et ne deſpicias me op⁹ manuum tuarū: ſed libera: ſalua: ⁊ adiuua me ꝓpter nomen tuū. Qui viuis et regnas deus

Per oīa ſecula ſeculorū. Amen. Pater. Aue

¶ Oratio ad Filium.

Fili redemptor mūdi de⁹: miſerere nobis

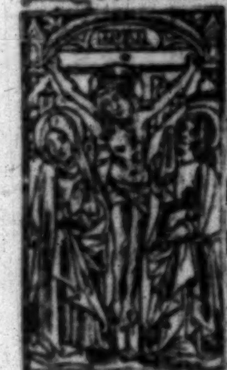

Domīe ieſu xp̄e fili dei viui q̄ es verus et op̄s de⁹: ſplēdor et ymago patris/ ⁊ vita eťna: cui eſt vna cū eťno patre et ſpū ſācto equalis honor/ eadē gloria coeterna maieſtas: vna ſubſtantia. Tibi gr̄as ago: te adoro: te laudo: te bn̄dico: teqꝫ gl̄ifico: ne me obſecro perire patiaris: ſed ſalua et adiuua me propter noīe ſanctū tuū. Qui viuis et regnas de⁹ Per omnia ſecula ſeculorū. Amē Pater noſter. Aue. ¶ Oratio ad ſpiritum ſanctum.

Spiritus ſancte deus: miſerere nobis.

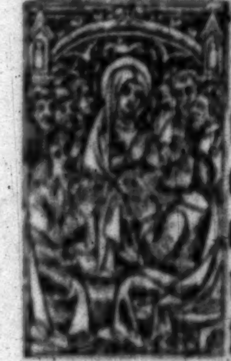

Domīe ſpūs ſc̄tē de⁹ qui coequalis cōſubſtantialis ⁊ coetern⁹ patri filioqꝫ exiſtens: ab eis ieffabilit̄ procedens: quiqꝫ ſup eūdem dn̄m noſtrū ieſum chriſtū in colūbe ſpecie et ſupra ſāctos diſcipulos ſuos in liguis ignis deſcēdiſti. Tibi gr̄as ago: te adoro: te laudo: te bn̄dico: teqꝫ glorifico: repelle a me queſo tenebras totius iniquitatis ⁊ perfidie: et ac cende in me lumē miſericordie tue: ⁊ ignem ſanctiſſimi amoris tui. Qui viuis ⁊ regnas deus. Per omnia ſecula ſeculorum. Amen

¶ Oratio bona quotidie dicentibus reuelatione diuina trāſmiſſa vni mōacho de bynhym̄.circa annū dñi.m.cccc.et.lxxxv. quīqȝ Pater noſter. qnqȝ Aue ma. Credo i deum

Deus propicius eſto mihi peccatori et eſto cuſtos mei omnibus dieb⁹ vite mee deus abraham/ deus yſaac/ de⁹ iacob/ miſerere mei/ et mitte i adiutoriū meū ſanctum michaelem archangelum tuū/qui me cuſtodiat/protegat /et defendat ab omnib⁹ inimicis meis viſibilibus et inuiſibilibus. Sancte michael archangele/defende me in prelio: vt non pereā in tremēdo iudicio. Archangele chriſti per gratiā quam meruiſti te deprecor per vnigenitum dñm noſtrū ieſū chriſtum vt eruas me hodie et omni tēpore a periculo mortifero. Sancte michael ſancte gabriel: ſancte raphael: oēs ſancti āgeli et archāgeli dei ſucurrite michi: precor vos oēs virtutes celorū vt per ſūmam dei potentiam detis michi auxiliū ꝙ nullus inimicus me condemnare poſſit nec grauare nec i domo: nec extra domū: nec dormiētem/nec vigilātē. Ecce ✠ crucē domini: fugite partes aduerſe: vicit leo de tribu iuda radix dauid ſtirps ieſſe/ſaluator mūdi ſalua me qui per crucē et ſanguinē tuū redemiſti me/auxiliare mihi deus meus. Agyos: agyos: agyos Crux chriſti protege me. crux xp̄i ſalua me. crux xp̄i defende me ab omni malo. Amen.

℣. Ora pro nobis beate michael archāgele.

℟. Ut digni efficiamur promiſſionibus xp̄i

(Oremus

Deus qui miro ordine āgelorū miniſteria hoīmqꝫ diſpēſas: cōcede ꝓpicius: vt quibus tibi miniſtrātibus in celo ſemper aſſiſtit᷑: ab his ī terra vita noſtra muniatur. Per. Pater nr̄. Aue maria.

¶ Oratio ad ſanctum Gabrielem.

Precor ⁊ te o princeps egregie gabriel fortiſſime agonizata certantiū exurge mihi in adiutoriū aduerſ⁹ malignātes: eſto mecum cōtra aduerſarios meos: et contra oēs operātes iniquitatē. Detege verſutos hoſtes et cōtere violentos: vt oēs aduerſātes mihi tuo opitulatu victi fugantur: fauente dn̄o noſtro ieſu xp̄o. Qui cum patre ⁊ ſpiritu ſancto viuit et regnat deus. Per omnia ſecula ſeculoꝝ. Amē. Pater noſter Aue maria. ¶ Oratio ad ſāctum Raphaelem.

AUxiliare michi ⁊ tu pͥceps obſecro eximie raphael animaꝝ corporiſqꝫ optime medicator et q̄ corporeos thobie oculos preſentialit̄ medicādo illuminaſti meos quoqꝫ ſpirituales ⁊ carnales oculos illuſtra et cūctas mei cordis ⁊ corporis tenebras amputare celitus orando ne deſeras. Pater nr̄. Aue ma. ¶ Ad oēs choros angelorū. Orō.

O Inflāmati ſeraphin ardētes dilectione. O illuſtrati cherubi lucētes cognitione. O ſummi throni iudicātes dei ſeſſione. O ſupne dn̄ationes dominātes diuina largitione. O incliti principatus alijs prefecti gubernatione. O mirande poteſtates demones arcētes dei iuſſione. O clare ꝟtutes miracula faciētes pro fideliū illuminatiōe. O ſācti archāgeli magnis maiora nūciantes. O boni angeli curā hoim continua habētes Attēdite miniſteriū veſtrū ad cuſtodiam noſtrā dirigētes cogitat⁹ verba ⁊ actus noſtros in viā ſalutis et ꝓſperitatis vt mādatorū dei volūtarij cultores numerum veſtrorū ordinū qui caſu luciferi diminut⁹ eſt valeamus diuina largiēte miſericordia adimplere feliciter. ℣. Benedicite dn̄o oēs āgeli eius. ℟. Potentes virtute facientes ver bum illius. Oꝛemus.

Deus qui noue ſpirituū oꝛdines ad cognoſcēdū ſempiternā diuinitatē tuā ab īitio creaſti: et poſt lapſū diaboli hominē deceptū per eū quatenus caſū huiuſmodi ſuppleret per filium mirabiliter redemiſti da nobis de ſpū oꝛis tui ita cariſmatꝭ tui dona perfundi: vt beatoꝝ āgeloꝝū tuoꝝ cetibus de virtute in virtutē ſcādendo feliciter mereamur aſſociari. Ꝑ dn̄m nr̄m Amē Pater nr̄. Aue. ¶ Ad ſāctā trinitatē. Oꝛo.

Domine deus op̄s pater ⁊ filius ⁊ ſpūs ſctūs. da michi famulo tuo N. vl' famle tue N. victoꝛiā cōtra oēs diabolicas tētationes et ſuper oēs q̄ mihi cupiūt nocere / vt nō poſſint michi nocere nec cōtradicere: ſed dirigatur virtus eoꝛū et cōſiliū in bonū. Et tu deus oīpotēs ſis foꝛtitudo mea et refugiū meū ⁊ clypeus defēſionis mee et ignis īextiguibilis: et turris imobilis foꝛtitudinis et ꝓtectionis mee quatenus diſpergātur oēs aduerſarij mei ⁊ īimici. Deus abꝛahā: deꝰ yſaac: deus iacob deus oīm bene viuentiū libera me famulū tuū N. vel famulā tuā N. ab oībus peccatꝭ meis anguſtijs et tribulationibꝰ: neceſſitatibus et periculis: et da michi robur fortitudinem et perſeuerãtiam in bonum ⁊ ſermonẽ rectũ et bñſonantẽ in os meũ: vt placita ſint oĩa verba mea vultus et opera mea omnibus hominibus me vidẽtibus et audiẽtibus vt ĩueniã gratiã et auxiliũ in omĩbus petitionibꝰ meis. Propheta clamat: apłus dicit. Chriſtus in ſe cõfitẽtes ſaluat: ✠ xp̃s vincit. ✠ chriſtus regnat: ✠ chriſtus imperare dignet̃ me eſſe triũphatorẽ oĩm aduerſariorum meorũ: et non timebo quid faciat michi homo. Deus in nomine tuo ſaluum me fac: et libera me ab oĩbus hoſtibꝰ meis viſibilibus et ĩuiſibilibus: et concede michi ſpaciũ vere penitẽtie: vt in noĩe tuo exhibeã et impetrem aliquid honoris ⁊ promotiõis huius terreni ſeculi. Dñe ieſu chriſte fili dei viui qui ĩ cruce ſuſpendi voluiſti: et lancea latus perforari permiſiſti: et de tuo p̃cioſo ſanguine me redemiſti: et tres pueros de camino ignis liberaſti: ſydrac/myſac/et abdenago: et ſuſãnam de falſo crimine cõſeruaſti: et danielẽ de lacu leonũ liberaſti. Ita per hec verba libera me famulum tuum N. vel famulã tuã N. ab oĩ aduerſitate corporis et

aĩe et oĩ opere malo pꝛeſẽti ⁊ futuro. Amen
In noĩe patris et filij et ſpũſſancti. Amen.
Pater noſter. Aue maria gratia. Pſalmi.
Deꝰ ĩ noĩe tuo ſaluũ me fac. vts̃. fo. xvij.
Deus miſereat̃ noſtri ⁊ benedicat. fo. vij.
De ꝓfũdis clamaui ad te dñe. folio. xxxvj
Voce mea ad dominũ clamaui. folio. clij.
Ad te leuaui oculos meos q̇ habi. fo. xxij.
Leuaui oculos meos in montes. folio. xxj
Beati omnes qui timent dominũ. fo xxvi
Jeſus autẽ tranſiens per mediũ illoꝛũ ibat

Oratio ad patrem.

Domine ſãcte pater oĩpotens eterne deus in illa ſãcta cuſtodia et memoria in qua commendaſti glorioſiſſimũ ſpiritum filij tui dñi noſtri ieſu xp̃i: quãdo miſiſti eum de celis ad terrã: ⁊ in illa ſãcta cuſtodia et memoꝛia in qua reſpõdiſti ⁊ cõmẽdaſti gloꝛioſã matrẽ ⁊ perſonã filij tui exiſtẽs in benedicta cruce quam cõmendaſti iohanni apoſtolo et euãgeliſte ⁊ in illa cuſtodia et poteſtate ĩ qua cõmẽdaſti ſpiritũ ſanctum tuũ in hoꝛa nona die veneris ſancta: quem commẽdaſti patri tuo ⁊ dixiſti. In manus tuas cõmendo ſpiritum meũ. Etiã in pꝛeſẽtia veri coꝛpoꝛis ⁊ ſãguinis tui dñe ieſu xp̃e cõmendo animã meam coꝛpus meũ: mentes et cogitatiões meas verba et facta mea: et oẽs ofenes meas: patrẽ: matrẽ: fratres: ⁊ ſoꝛoꝛes: et oẽs amicos et amicas: tuã piiſſimã miam depꝛecãdo pꝛo nobis/ vt cõcedas nobis peccatoꝛibus de peccatis noſtris ĩdulgentiã: et de pꝛeſentib⁹ fugã et cõtinẽtiam: de futuris ſecuritatẽ et cautelã: ĩ tua fide rectam indulgentiã et volũtatem deuotã: in cunctis ꝓſperis huius mũdi ſapientiã ⁊ humilitatẽ: in bonis operibus gratie tue abũdantiã oĩm bonoꝛũ ſpualiũ et coꝛpoꝛalium caritatẽ et integrã patientiã: oĩbus amicis et benefactoꝛib⁹ noſtris miam ⁊ gloꝛiã ſempiternã. Inimicis noſtris recognitionẽ et ĩdulgentiã pariterqꝫ nobis ſpaciũ vere penitentie et emẽdationẽ vite noſtre gratiã ⁊ cõſolationẽ ſpũs ſancti perſeuerãtiam in bonis operibus vt per te iungamur deo ĩ celis cuius ſacratiſſimum coꝛpus et ſanguinem in terris adoꝛam⁹: et vt non poſſint nocere nobis ĩimici noſtri viſibiles ⁊ inuiſibiles nec coꝛpoꝛibus/ nec animabus: nec vigilando nec doꝛmiẽdo: per ſe/ vel per alium/ et ſemꝑ miſericoꝛdia tua nos pꝛeueniat ⁊ ſequatur

¶ Sequũť quedã oꝛões ſpeciales. Et pꝛio.

Oꝛatio ad Patrem.

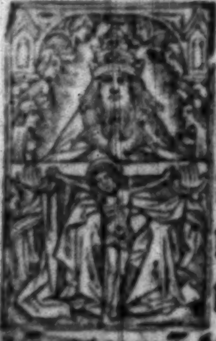

Kyrieleyſō. Pat̄ de celis deꝰ: miſerere nobis. Qui mundum mirabiliter de nichilo creaſti: miſerere nobis. Qui vnigenitum tuum pꝛo nobis ad moꝛtem tradidiſti: miſerere nobis. Qui celū terrā virtute gubernas miſerere nobis Pr̄ nr̄. Aue.

¶ Oꝛatio ad filium.

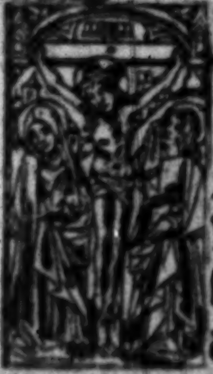

Kyrieleyſon. Fili redemptoꝛ mūdi deus: miſerere nobis Qui de virgine maria incarnari voluiſti: miſerere nobis. Qui de ſāguine tuo p̄cioſo nos a peccatis abluiſti: miſerere nobis. Qui ſurgens a moꝛtuis ī celum victoꝛ aſcendiſti: miſerere nobiſ.

¶ Oꝛatio ad ſpiritū ſanctum.

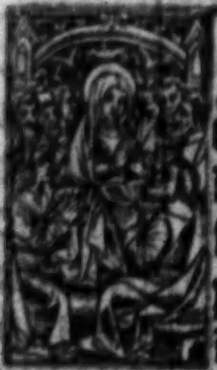

Kyrieleyſō. Sp̄us ſancte deus: miſerere nobis. Qui in colūbe ſpecie ſuper chꝛiſtum deſcēdiſti: miſerere nobis. Qui ſuꝑ apoſtolos veniēs in igneis liguis apparuiſti: miſerere nobis. Qui coꝛda victoꝝ tua gr̄a cōfirmas: miſerere nobis. Pater noſter. Aue maria gratia

¶ Oꝛatio ad ſanctam trinitatem.

Sancta trinitas vnus deus:miſerere nobꝭ. O beata et bñdicta ⁊ gl̃oſa trinitas:miſerere nobis. O ſacra ſũma et ſẽpiterna trinitas:miſerere nobis O amabilis laudabilis et ieffabilis trinitas:miſerere nobis. O vere gloꝛioſa ⁊ ieffabilis trina et vna deitas: ſũma et incõparabilis bonitas eterna ⁊ ſuauiſſima trium perſonarũ indiuiſa maieſtas. O pater bone O fili pie. O ſpiritus paraclyte. O lumẽ indeficiẽs vnus deus:cuius opus vita:cuius amoꝛ gratia:cuius contemplatio gloꝛia omnium ſanctoꝛũ. Te dñe inuoco te adoꝛo:te toto coꝛdis affectu nunc et in ſecl'm bñdico. Alpha et oo agyos emanuel. Sancte deus:ſancte foꝛtis: ſãcte et immoꝛtalis miſerere nobis. Memẽto mei deꝰ meus in bonum:et da ꝓpicius veniam ne pereat opus manuũ tuarũ Tu es enĩ creatoꝛ meꝰ tu es ſpes mea: tu ſalutare meũ dñe. ex quo oĩa ꝑ quem oĩa ĩ quo oĩa tibi glĩa in ſcl'a. Amẽ. Pa nr̃.

¶ Oꝛatio ad ſanctam mariam

Sancta maria mater dei: oꝛa ꝑ nobꝭ. Sãcta maria regina celi: oꝛa pꝛo nobis. Sãcta maria domina angeloꝛũ: oꝛa pꝛo nobis. Sãcta maria laus oĩm ſanctoꝛũ: oꝛa pꝛo nobis. Sctã maria refugiũ miſeroꝛũ: oꝛa pꝛo nobis. O clemens: o benigna dña: ſãcta et incõparabilis ṽgo maria: pulchꝛa vt luna: electa vt ſol: demonibus terribilis: hominibus amabilis: poꝛta paradiſi: mater ieſu chꝛiſti. Te dominã inuoco peccatoꝛ vel peccatrix et facinoꝛoſus vel facinoꝛoſa ne me deſpicias: q̄ ſoles oĩm miſereri Tu es enĩ gratia plena: dulcis clemẽs virgo fecunda: et inter mulieres ſemper bñdicta: q̄ thꝛonũ regalẽ ideo cõſcẽdiſti: vt ſis aduocata peccãtibus. Et vere dña ego ex illis ſum: nã et vita mea manifeſtũ me facit. Rogo ergo te venerãda rerũ oĩm imperatrix: et potens regina ꝑ illa beata vbera que lactauerũt puerũ ieſũ per tuũ quoqꝫ gaudium ĩeffabile quo creaturis omnibus p̃lata eſſe meruiſti: ne me dereliquas ſine adiutoꝛio: ſed nũc et ĩ hoꝛa moꝛtis mee ſicut ſcis ⁊ vis me miſerũ vel miſeram cõſolare: vt te ſequẽs patronã regnũ filij tui percipiã. Qui viuit et regnat deus Per omnia ſcl̃a ſeculoꝝ. Amẽ. Pat̃ noſter. Aue maria gratia plena. ¶ Oꝛatio ad ſãctos angelos

Omnes ſācti beatoꝛum oꝛdines: oꝛate pꝛo nobis. O felices incole patrie celeſtis ſpūs īmoꝛtales: aſtra matutina: rectores oꝛbis amatoꝛes hominū: et ſummi miniſtri diuine voluntatis: q̇ de peſtifero drachone potēter triūphātes: ipſo coꝛruēte manetis in gloꝛiā perpetue felicitatis: vos inq̃ dep̄coꝛ vt me vr̄e gratie ꝯſeruū (vel conſeruam) ab hoſtiū incurſu piiſſime ꝓtegentes miſero (vel miſere) moꝛiēti cōſolatoꝛes adeſſe dignemini: ne ſpiritum in āguſtiis herētē violēt oppꝛimat turba malignoꝝ: ſed ex oī parte veſtro fult⁹ (vel fulta) pꝛeſidio finalit̄ requieſcat ī deo ſalutari Cui eſt honoꝛ et glīa et imperiū ī ſcl'a ſcl'oꝛū. Amen. Pat̄ nr̄.

¶ Oꝛatio ad ſctōs patriarchas ⁊ ꝓphetas.

Omnes ſācti patriarche et ꝓphete oꝛate pꝛo nobis. O ſacratiſſimi patres: ⁊ deo cari quoꝝ fides foꝛtis erat ⁊ vita pꝛobatiſſima. Sucurre miſero pctōꝛi. vel miſere peccatrici veſtris gloꝛioſis pꝛecibus īpetrantes michi veniā omniū delictoꝛū meoꝛū vt cū ſoꝛs huius vite moꝛtalis michi finē dederit: veſtro frui merear btō conſoꝛtio. Per eum in quē ſperaſtis ⁊ credidiſtis ieſū xp̄m ſaluatoꝛē nr̄m. Amen. Pater noſter. Aue.

¶ Oratio ad ſanctos innocentes

OMnes ſancti inocentes: orate pro nobis. O beati pueri: flores mũdicicie: gẽme celeſtes: cõſortes agni imaculati q̃ tollit peccata mũdi reſpicite famulũ vel famulam ſanctitatis veſtre: et oſtẽdite ſuper me veſtra tenerrima ꝑcordia pietatis vt vobis intercedẽtibus cũ pura conſciẽtia dño preſẽtatus vel preſentata merear vobiſcum laudare dominũ ieſũ chriſtum in ſecula ſclorũ Amen. Pat̃ noſter. Aue maria.

¶ Oratio ad ſanctos apoſtolos et diſcipulos domini

OMnes ſancti apoſtoli et electi diſcipuli dñi orate ꝑ nobis. O venerandi patres eccleſie fidei chriſtiãe doctores/et mũdi luminaria: quoꝝ predicationib⁹ miraculis et exemplis xp̄i nomẽ glorioſũ magnificatum eſt in gentibus. Per ipſũ vos deprecor quẽ tanto feruore dilexiſtis et ſecuti eſtis me gratioſe ſoluẽtes a vĩculis peccatoꝝ ꝑducatꝭ ad patriã ciuium ſupernorũ: preſtante deo Qui viuit et regnat in ſcl'a ſeculorũ. Amen Pater noſter.

¶ Oratio de martyribus.

OMnes ſancti martyres: orate pro nobis. O fortiſſimi milites xp̄i principes et duces exercit⁹ dñe: quorũ vita mirabilis erat/et moꝛs ſpecioſa: per illā charitatē iſuperabilē vos deprecoꝛ qua deo cōiūcti eſtis/ ne me patiamini perire in pc̄tis meis: ſed i omni neceſſitate atqꝫ periculo ſitis mihi aduocati ⁊ defenſoꝛes: vt paſſionū veſtrarum interuenientibus meritis particeps eſſe valeam /eterne felicitatis. Quod ipſe pꝛeſtare dignetur qui veſter amoꝛ eſt / vita ſalus et pꝛemiū ieſus xp̄s dn̄s nr̄. Amen. Pater noſter. Aue maria.

¶ Oꝛatio de confeſſoꝛib⁹.

OMnes ſancti cōfeſſoꝛes: oꝛate pꝛo nobis. O patres pꝛecipui floꝛes eccleſie: ſpecula virtutū: imitatoꝛes xp̄i et tabernacula ſpūs ſancti: in quoꝛū mētibus abūdauit caritas: in verbis veritas: in actibus pietas/cū omni moꝛū honeſtate refloꝛuit Ecce ad vos cōfugio miſerrim⁹ ego peccatoꝛ ⁊ idign⁹ vel miſerrima ego peccatrix ⁊ idigna veſtrā clementiā humilibus votis interpellans: vt mihi veſtris pꝛecibus impetrare dignemini gratiam vere penitendi: in bono ꝑſeuerandi: et ad veſtrū conſoꝛtiū gloꝛioſū finaliter perueniēdi: pꝛeſtāte dn̄o noſtro ieſu chꝛiſto. Qui viuit et regnat in ſecula ſeculoꝛum. Amen. Pater noſter. Aue maria. gratia plena.

¶ Oȓo de ſāctis v̄ginibus.

OMnes ſācte virgines ⁊ matrone: orate ꝓ nobis. O ſacratiſſime mulieres chriſti ſponſe: matres et filie propter amorē et vobis inatā gratiſſimā pietatem miſeremini mei peccatoris vel peccatricis: et lapſū carnis fragilis benigna cōpaſſione recolentes ipetrate mihi a domino ieſu dilecto vr̃o et ſaluatore meo delictorū veniā: vite mundiciam: et gloriam in futuro. Amē. Pater noſter. Aue ma. ¶ Oratio de oībus ſanctis

OMnes ſācti: orate pro nobis. O mitiſſime deus creator oīpotens qui es trinus et vnus: ſūmus ⁊ immēſus: cuius vniuerſa reguntur imperio: miſerere peccatoribus parce deliquētibꝰ: idulge ſupplicātibꝰ nō noſtra delicta: ſed ſanctoꝝ tuorū merita benignus attende: reſpice dn̄e virginitatē ⁊ hūilitatē marie tibi predilecte: perſeuerantiam angeloꝝ: fidē patriarcharū: ſpem prophetarū: labores apoſtoloꝝ: ſanguinē martyrū: ſtudia doctoꝝ: zelū confeſſorū: lachrymas penitētiū: mundiciā virginū: caſtitatem matronarū: et tibi placitū decorē innocentium. His igitur īterueniētibus ꝓpiciare miſeris peccatoribꝰ miſericordiſſime deus ⁊ ſalutarē penitētiam nobis inſpira: ne vnꝙ̄ nos oppriat delectatio noxia vel cõſuetudo peruerſa: ſed tui potius amoris dulcedinē preguſtantes/et ī obſequijs tuis perſeuerātes: vt in aduentu magno tremēdi iudicij vigiles inueniamur: et cum ſāctis et electis tuis beate vite portionē ꝑpere mereamur. Per eundē xp̄m dn̄m noſtrū: qui viuit et regnat in ſecla ſeculoꝝ. Amen. Pater nr̄. Aue

¶ For v wominē i trauelynge or childe .ps.

Beatus vir qui nō abijt in conſilio impiorū/et in via peccatorū non ſtetit: ⁊ in cathedra peſtilentie non ſedit.

Sed in lege domini voluntas eius: et in lege eius meditabit̄ die ac nocte.

Et erit tāquam lignum quod plantatum eſt ſecus decurſus aquarum: quod fructum ſuum dabit in tempore ſuo.

Et folium eiꝰ non defluet: et omnia q̄cūqꝫ faciet proſperabuntur.

Non ſic impij non ſic: ſed tāquam puluis quem proijcit ventus a facie terre.

Ideo non reſurgunt impij ī iudicio: neqꝫ peccatores in conſilio iuſtorum.

Quoniā nouit dominus viam iuſtorum et iter impiorum peribit.

Gloria patri et filio. Sicut erat ī pricipio.

✠ Maria peperit xp̄z. ✠ Anna mariam ✠ Elizabeth iohannē. ✠ Cecilia remigiū. ✠ Sic me feliciter parere cōcedat omnipotēs deus in ꝑfecto maturitatis tempoꝛe Amen

¶A deuowte inuocatyon ād pꝛayer of all the bleſſed names of our loꝛde ieſu cryſt as we fynde thē wrytē in holy ſcripture. Oꝛo

OMnipotēs dn̄s. ✠ xp̄s ✠ meſſias ✠ Sother ✠ emanuel ✠ ſabaoth ✠ adonay ✠ vnigenit⁹ ✠ via ✠ vita ✠ man⁹ ✠ homo ✠ vsion ✠ ſaluatoꝛ ✠ alpha ✠ ⁊ oo ✠ fons ✠ oꝛigo ✠ ſpes ✠ fides ✠ charitas ✠ oꝛa ✠ agnus ✠ ouis ✠ vitulus ✠ ſerpens ✠ aries ✠ leo ✠ vermis ✠ pꝛimus ✠ nouiſſimus ✠ rex ✠ pater ✠ filius ✠ ſpiritus ſanctus ✠ ego ſum ✠ qui ſum ✠ creatoꝛ ✠ eternus ✠ redemptoꝛ ✠ trinitas ✠ vnitas ✠ clemēs ✠ caput ✠ otheoticos ✠ tetragramatō ✠ Iſta nomīa te pꝛotegant et defēdant ab omni aduerſitate: plaga. et infirmitate coꝛpoꝛis et anime plene liberēt et aſſiſtent michi ī auxilium. Iſta nomina regum videlicet Iaſpar Melchioꝛ/ Balthaſar Et duodecim apoſtoli domini noſtri ieſu chꝛiſti quoꝛū noīa ſunt hec Petrus/ Paulus/ Andreas/ Iacobus/ Philipp⁹/ Iacob⁹

Symon Thade⁹ Thomas Bartholome⁹ Et quattuoꝛ euãgeliſte quoꝛũ noĩa ſũt hec Marcus Matheus Lucas Johãnes mihi aſſiſtãt in oĩbus neceſſitatibus meis/ac me defendãt et liberẽt ab oĩbus periculis/ tẽtationibus/ et anguſtijs coꝛpoꝛis et aĩe: et ab vniuerſis malis preſẽtibus p̄teritis et futuris me cuſtodiãt nũc ⁊ ĩ euũ Amẽ. Oꝛemus

O Domine ieſu xp̄e in tuã ꝓtectionẽ me idignũ famulũ tuũ vel famulã tuã N. hodie et omni tẽpoꝛe cõmitto in ꝓtectionẽ ãgeloꝛũ et archãgeloꝛũ et ĩ ꝓtectiõe apoſtoloꝛũ ꝓphetarũ martyrũ cõfeſſoꝛũ et virginũ: ⁊ in ꝓtectionẽ oĩm ſanctoꝛũ tuoꝛũ: tali cõmiſſione qua cõmiſiſti ſanctã virginẽ mariã matrem tuã ſancto iohãni euangeliſte ĩ cruce taliter me idignũ famulũ tuũ vel famulã tuã N. hodie et oĩ tẽpoꝛe cuſtodire bñdicere pꝛotegere ⁊ ſaluare digneris a ſubitanea et impꝛouiſa moꝛte ⁊ ab oĩni fãtaſmate dyabolico: ⁊ ab oĩbus hoſtibus meis viſibilibus et inuiſibilibus Amẽ Pater nr̃. Aue. Credo

¶ Oꝛatio de btã maria virgine.

O Glorioſiſſima/o optima/o ſacratiſſima virgo maria

Ego miſer peccatoꝛ vel miſera peccatrix ab omni pene adiutoꝛio deſtitutus vel deſtituta humano: īmenſam clemētiā tuam tota coꝛdis intentione imploꝛo: quatenus mihi indigno famulo tuo vel idigne famule tue N. per illā ſūmam leticiā quam tibi ſacratiſſimus gabꝛiel archāgelus nūciauit ꝗ ex tuis ſacris viſcerib⁹ chꝛiſtū filium dei generare meruiſti: et per illud plenū ⁊ ineffabile gaudiū quo letificata eſt aīa tua quādo idē filius tuus dn̄s noſter ieſus chꝛiſt⁹ adueniens te ad ethereū aſſūpſit thalamū: vt cum ap̄lo tuo iohāne/⁊ cū oībus ſctis ſis michi i adiutoꝛiū /cōſolationē /et ꝓtectionē in omnibus hui⁹ vite ꝑiculis /⁊ in oībus neceſſitatibus meis tam aīe q̄ coꝛpoꝛis/nō ſcd̄m merita mea: ſed ſcd̄m magnā miam tuā. Per dn̄m nr̄m ieſū xp̄m filiū tuū Qui. Pſ. Aue

¶ Oratio cōtra tonitrua ⁊ tempeſtates.

Titulus triūphalis Ieſus nazarenus rex iudeoꝝ. Chꝛiſtus vincit: xp̄s regnat: chꝛiſt⁹ nos benedicat: et ab oī tonitruo/tempeſtate et ab omni malo liberet ⁊ defendat. Amen. Ecce ✠ crucē dn̄i: fugite partes aduerſe: vicit leo de tribu iuda radix dauid all'a Kyrieleyſon. Xp̄eleyſon Kyrieleyſon. Pater no ſter. Et ne nos. Sed libera nos a. Oremus

OMnipotēs ſempiterne de⁹ parce metuētibus vt poſt noxios ignes nubiū vimqꝫ procellarū: in materiā tue laudis trāſeat tue cōminatio poteſtatis Per chriſtum dominū noſtrū. Amen. Pater noſter. Aue

¶ Si quis iſtam orationem ſequentē deuote frequētando dixerit quicquid debite ⁊ iuſte petierit/ obtinebit Antiphona

Sancti per fidē vicerūt regna: operati ſunt iuſticiā/ adepti ſūt ꝓmiſſiōes ℣. Exultēt iuſti i ꝯſpectu dei ℟ Et delectēt i leticia Orem⁹

OMnipotēs et miſericors deus q̇ ſanctorum tuorū dionyſij/ georgij / chriſtofori/ blaſij/ egidij/ āthonij/ eutropij/ panchaleonis/ liuini/ euſtachij/ leonardi/ nichaſij/ atqꝫ cirici/ ſanctarū virginū et matronū ſuarū/ katherine/ margarete/ barbare/ marthe/ honorine/ dorothee/ wenefrede/ chriſtie fredeſwide/ atqꝫ iulite/ ⁊ decē milia martyrum /et vndecim milia virginū patrocinia inuocātibus/ tuū in anguſtijs ꝓmiſiſti ſuccurſum: tribue nobis q̄s eorum interceſſiōe ſalutarē noſtre petitionis effectū/ et auxiliū in cūctis neceſſitatib⁹ oportunū. Per xp̄m dn̄m nr̄m. Amē. Pater noſter. Aue maria

¶ The prayer of Loth / Iacob et Moyſes for thē that haue takē on y newe grete thinge vpon thē that they wode haue brought to good ende. **Pater noſter. Aue maria**

¶ Oratio prima legiſlatoris. Exodi xxxiiij

Domīator domine deus miſericors ⁊ clemēs patiēs ⁊ multe miſerationis et verax: qui cuſtodis miām in milia / et aufers iniq̄tatē ⁊ ſcelera atqꝫ peccata: nulluſqꝫ apud te per ſe innocens eſt Sed nunc dn̄e ſi inueni gratiam ī conſpectu tuo: obſecro vt gradiaris nobiſcū Scio enī ꝙ popul⁹ dure ceruicis ſit: tu tamen aufer iniquitates atqꝫ peccata / noſqꝫ poſſideas In quo enim ſcire poterimus ego et popul⁹ tuus inueniſſe nos gratiā in conſpectu tuo / niſi ābulaueris nobiſcū vt glorificemur ab oībus populis qui habitant ſuper terrā: tu enim dixiſti ſeruo tuo moyſi ꝙ verbum iſtud eis faceres. Cur ergo dn̄e iraſcitur furor tuus cōtra populū tuū quem eduxiſti de terra egypti ī fortitudie magna et manu robuſta ne q̄ſo dicant egyptij: callide eduxit eos vt īterficeret ī mōtibus / et deleret e terra. Quieſcat ira tua et eſto placabilis ſuꝑ nequitiā populi tui. Recordare abrahā yſaac / ⁊ iacob: quibus iura ſti dare terrā fluētem lac et mel. Et ſi inueni gratiā in oculis tuis: ne trāſeas ſeruū tuum ſed audi orationem meam: ⁊ obſecro ne declines te a puero tuo: ſed mane mecum ne deſeras ſeruū tuum Et quē ꝑditū ad tuū cultum vocaſti: ipſū perire ne patiaris. Tu dn̄e qui dixiſti: reuertere in terrā tuā/ et in locū natiuitatis tue et benefaciā tibi. Profiteor coram te hodie: ꝙ minor ſum cunctis miſerationib⁹ tuis et veritate tua quam expleſti ſeruo tuo. Nunc queſo erue me de manu inimicorū meorum quia valde eos timeo: ne forte ſubito irruant in me et percutiant ⁊ deleant me de terra viuētium. Queſo domine mi vt inueniat ſeruus tuus gratiā nunc in conſpectu tuo: et magnifica miſericordiā tuā mecū: vt glorificem nomen tuū nunc et ineternum. Amen.

¶ Thys prayer folowynge is to thāke god of his gracyous gyftes: ſent to vs et to aſke mercy and grace to kepe them contynuelly. Pr̄ nr̄. Aue. ¶ Oro moyſi et ppl̄i. Exodi. xv.

FOrtitudo mea et laus mea dn̄s: et factus eſt michi in ſalutē. Iſte deus meus et glorificabo eū: deus patris mei et exaltabo eum. Quis ſimilis tui in fortibus dn̄e. Quis ſimilis tui magnificus in ſantitate/ ter ribilis atqꝫ laudabilis/ et faciens mirabilia. Dux fuiſti in mĩa populo quem redemiſti. Eleazar Geneſis.xxiiij Bñdictus dñs deus qui nõ abſtuliſti mĩam et veritatẽ tuã a me: et recto itinere me perduxiſti. Bñdictus dñs qui liberaſti me de manu inimicoꝛũ meoꝛũ. Nunc vere cognoui ꝙ inueni gratiã in oculis tuis: et ꝙ magnus es dñs ſuper oẽs deos. Numeri.vj.benedictio Benedic igit̃ ⁊ nunc michi et cuſtodi me: oſtende mihi dñe faciem tuã et miſerere mei. Conuertere dñe vultum tuũ ad me: et da michi pacẽ. ¶ Thys prayer is for them that haue labour in tẽptacyon / or haue ony other dyſſeaſe with gouernaunce of the people Joſue.lxxiij. Pr̃ nr̃. Aue.

¶ Oratio Joſue ducis ppl̃i. Numeri.xvj. *

FOrtiſſime deus ſpiritũ vniuerſe carnis vnde vno peccante contra omnes tua ira deſeuiet. Heu dñe deus quid voluiſti traducere populum iſtum de multis tribulationibus ⁊ periculis: vt nunc traderes in manus inimicoꝛũ et perderes. Mi dñe deus q̄d dicam videns populum tuum hoſtibus ſuis terga vertẽtem. videbunt ipſi ac oẽs alij aduerſarij cõglobati circundabunt nos et delebunt nomẽ noſtrum de terra. Et quid facies magno nomini tuo. Scimus dñe quia peccauimus: ⁊ dereliquimus te deum noſtrum. Peccauimus redde nobis quicquid tibi placet: tantum nūc libera nos. Surge dñe ⁊ diſſipent inimici nr̄i: et fugiūt q̄ oderūt te a facie tua. Recoꝛdare dñe noſtri: et reuertere ad multitudinem exercitus noſtri Cur dñe afflixiſti ſeruū tuū? Quare nō inuenio gratiam coꝛā te: et cur impoſuiſti pondus vniuerſi populi hui⁹ ſuper me. Nunqd ego concepi omnem hanc multitudinem vel genui eā: vt dicas michi/poꝛta eos in ſinu tuo: ſicut poꝛtare ſolet nutrix infantulum et defer in terram pꝛo qua iuraſti patribus eoꝛum. vnde michi dñe tanta virtus ⁊ tanta multitudo. Quam obꝛem dñe deus audi clamoꝛē meum et oꝛationem populi huius: ⁊ aperi eis theſaurum miſericoꝛdie tue: gratiam tuam fontē aque viue. Et da in manu ſerui tui hanc virtutem magnā et gratiā: vt populus tu⁹ in via tua ad te deduci valeat. Dñe deus q̄ ductoꝛ nr̄ es pꝛo nobis ipſe pugna: ſicut feciſti videntibus cūctis in ſolitudine Niſi tu domine adiuues nos ecce qa in anguſtia moꝛioꝛ cademuſqꝫ in cōſpectu tuo/incidemuſqꝫ i man⁹ inimicoꝛū. ſed tu dñe de⁹ patrū nr̄oꝛū fac nobiſcū ſcḋm miam tuã: et adde ad hunc numerũ populi tui multa milia: et benedic nobis ſicut locutus es. Amen. ¶ Thys pꝛayer is to thanke god of his giftes/aſkynge them to be continued in vs and in all his people. Pater no. Aue maria. ¶ Oꝛatio dauid. ij. Regũ. vij.

QUis ego dñe deus / et ꝗ domus mea: quia adduxiſti me hucuſqꝫ? Sed hoc viſũ eſt in conſpectu tuo dñe deus meus vt ⁊ iam loquereris in domo ſerui tui in longinquum. Iſta eni lex ade dñe deus meus: quid ergo addere poterit adhuc enim vt ſeruus tuus N. loquat̄ ad te. Tu eni ſcis ſeruũ tuum dñe deus meus pꝛopter verbũ tuum/ ⁊ ſcđm coꝛ tuũ feciſti oĩa magnalia hec: ita vt notũ faceres ſeruo tuo. Idcirco ꝓpter hec tua magnalia ꝗ facis ſeruis tuis: magnificatus es dñe deus/ꝗa non eſt ſimilis tui: neqꝫ eſt deus extra te in oĩbus que audiuimus auribus noſtris: que eſt autẽ vt populus veſter gens in terra ꝓpter quã iuit deus vt redimeret eã ſibi/vt eſſet ſibi in populum et eriperet de manu et ſeruitute oĩm inimicoꝝ ſuoꝝ: poneretqꝫ in eis nomen ſuũ: faceretqꝫ eis magnalia et hoꝛribilia ſuper terrã a facie populi quem redemiſti ex egypto. Et firmaſti tibi populũ peculiarem in ſempiternū: ⁊ tu domine factꝰ es eis in deū. Nunc ergo dn̄e deus verbū qđ locutus es ſuper ſeruū tuū et ſuper domum eius ſuſcita in ſempiternū: et fac ſicut locutꝰ es et magnificetur nomen tuū in eternū: atqꝫ dicaris dn̄s exercituum deus noſter. Amen.

¶ Thys prayer is foꝛ a ſoule falinge ī to ſynne as vvel of grete eſtate as of lo vve vvhere thoꝛugh he oꝛ the people be punyſſhed to purcheſ grace there of. Pater noſter. Aue maria

¶ Oꝛ̄o dauid et ezechie ⁊ alioꝛū. Regū. xix.

DOmine deꝰ rex iſrael qui ſedes ſuper cherubin: tu es ſolus deus omnium regū terre: tu feciſti celū et terrā. Inclina aurem tuā et aperi oculos tuos: et vide tribulationē noſtrā ⁊ confeſſionē meam. Et attende dn̄e quia oēs ſicut oues errauimus: oēs morimur et quaſi aque dilabimur q̄ non reuertent᷑. Tu dn̄e conſidera et ne permittas me perire/ q̄a clemens et miſericoꝛs es: ⁊ non vis perire animam/ ſed retractas: cogitans ne penitus pereat qni abiectus eſt. peccaui dn̄e in hoc facto. Sed p̄coꝛ dn̄e vt transferas iniq̄tatē ſerui tui/ q̄a ſtulte egi. ⁊ nūc coartoꝛ nimis ſed melius eſt michi vt incidā in manꝰ dn̄i. (quia multe mīe eiꝰ ſunt) q̄ in manus hoīs:

ego ſum qui peccaui / ego inique egi: iſti qui oues ſunt q̄d fecerũt: vertatꝛ obſecro manus tua contra me / et contra domũ patris mei: et ne reputes michi iniquitatẽ hanc neq; meminеris offenſarum ſerui tui: nec ponas dñe in coꝛde tuo mala mea: agnoſco ego ſeruus tuꝰ peccatum meum. Sed pꝛopicius eſto mihi et ſaluũ me fac et populũ tuũ de manu inimicoꝛũ: vt ſciant omnes: quia tu es deꝰ ſolus liberatoꝛ noſter. Amẽ. ¶ Thys is the pꝛayer of the ſynfull kyng manaſſes that ſhed the blood of innocẽtes et of ꝓphetis / et dyde many other ſynnes as ſcripture wytneſſeth more than ony other that vvas a foꝛe hym oꝛ after folovvynge reyuynge. And yet after all thys he beſought god of mercy entyerly et dyde penaũce et had marcy. ij. Paralipome non vltimo. **Pater no. Aue maria.** Oꝛatio deuota Manaſſes regis filii regis Ezechie.

Domine deꝰ omnipotẽs patrũ noſtrorum abꝛahã / yſaac / ⁊ iacob / et ſemini eoꝛũ iuſto qui feciſti celũ et terrã cũ om̃i oꝛnatu eoꝛum: q̄ ſignaſti mare verbo pꝛecepti tui qui concluſiſti abyſſum et ſignaſti terribili et laudabili noi tuo: q̄d oẽs pauent et tremunt a vultu virtutis tue et inſuſtẽtabilis ira tua:

ſuper peccatores cõminationis tue: immenſa/ vera: et inueſtigabilis mia promiſſionis tue: quoniam tu es dñs altiſſimus ſuper omnem terram longanimus et multum miſericors et penitẽs ſup malicias hoim. Tu autẽ dñe ſcd̃m bonitatẽ tuã promiſiſti penitentiã remiſſionis pctõꝝ. Et tu deus iuſtoꝝ non poſuiſti penitẽtiã iuſtis abrahã/ yſaac/ et iacob/ his qui tibi nõ peccauerũt: quoniam peccaui ſuper numerum arene maris. Multiplicate ſunt iniqtates mee: incuruatꝰ multo vinculo ferri: et non eſt reſpiratio michi: q̃a excitaui iracundiã tuã: et malũ corã te feci ſtatuẽs abominationes et multiplicans offenſiones Et nunc flecto genua cordis mei precans a te bonitatem: dñe peccaui et iniquitatẽ meam agnoſco. Peto rogãs te dñe remitte mihi: ne ſimul perdas me cũ iniquitatibꝰ meis: neqꝫ ineternũ reſerues mala michi: quia indignũ ſaluabis me ſcd̃m miam tuã / et laudabo te oibus diebꝰ vite mee: qm̃ te laudat ois v̄tus celoꝝ: ⁊ tibi gl̃ia in ſc̃la ſcloꝝ. Amẽ. Pr̃. Aue ma.

¶ Thys prayer is for ony that falleth in diſclaunder/ repreſe/ or ony maner of tribulaciõs as the bleſſyd elder Thobie ⁊ Sara raguelis doughter were: delyuered graciouſly thorough god et hys prayer. **Pater noſter. Aue maria.** ¶ Oratio Thobie ſenioris. et Sare filie Raguelis. Thobie. iij.

Iuſtus es dñe ⁊ om̄ia iudicia tua iuſta ſunt: et oẽs vie tue mĩa / et veritas / ⁊ iudiciũ. Benedictũ ſit nomen tuũ de⁹ patrum noſtrorũ / qui cũ iratus fueris mĩam facis: et in tempore tribulatiõis peccata dimittis / his qui inuocãt te. Igitur ad te dñe faciẽ meam conuerto: et ad te oculos meos cõuerto. Peto dñe vt a vinculo improperij huius abſoluas me: aut certe deſuper terrã eripias me. Non enim in poteſtate hoĩm eſt tuũ conſiliũ: hoc aũt pro certo habet oĩs qui colit te: quia vita eius ſi in probatione fuerit coronabit᷑: ſi autem in tribulatione fuerit / liberabit᷑. Et ſi in corruptione fuerit: ad mĩam tuaꝫ peruenire licebit. Nõ enĩ delectaris in ꝑditionibus noſtris: q̇a poſt tempeſtatẽ tranquillũ facis: et poſt lachrymationẽ et fletũ / exultationem infũdis. Et nunc dñe memor eſto mei: ⁊ ne vindictam ſumas de pctĩs meis: neqꝫ reminiſcaris delicta mea vel parentũ meoꝝ: quoniam non obediuimus preceptis tuis: et traditi ſumus in direptionẽ et captiuitatẽ / et mortẽ / et fabulã et improperiũ omnib⁹ nationibus in quibus aſperſiſti nos. Et nunc dñe magna iudicia tua ſunt quia non egim⁹ ſcd̃m pꝛecepta tua: et non ãbulauimus ſinceriter coram te. Et nunc dñe ſecũdum volũtatẽ tuã fac mecũ: et ꝓcipue in pace recipe ſpiritum meum: expedit eni michi moꝛi magis q̃ viuere: et ſpero in te ꝙ in mĩa tua magna recoꝛdaberis mei: et ſubleuabis de coꝛruptiõe vitam meam: vt laudem et gloꝛificem te in ſecula ſeculoꝝ. Amen ¶ Thys pꝛayer is to thanke god of delyueraunce out of trybulatyon oꝛ diſclaunder re ꝓfe oꝛ other dyſeaſe et that alſo he ys bꝛought by goddes helpe to moche confoꝛt grace ⁊ peas as te elder Thobye was. Thobye. xiiij. Pater nr̃ Aue

¶ Oꝛo Thobie ſenioꝛis deo regratiatoꝛia.

Magnus es dñe in eternũ et in oĩa ſecula regnum tuum: qm̃ tu flagellas et ſaluas et deducis ad inferos et reducis et non eſt qui effugiat manum tuam. Confitemini dño oẽs filij dei: et in cõſpectu gẽtiũ laudate eum quoniam in tribulationẽ miſit nos vt narrẽtur mirabilia eius ꝑ nos vt ſciamus etiam nos quoniam non eſt alius de⁹ oĩpotens pꝛeter eũ. Ipſe caſtigauit nos pꝛopter iniquitates noſtras: et ipſe ſaluabit nos propter miſericordiã ſuã. Aſpicite ergo q̄ fecit nobiſcũ et cum timore et tremore cõfitemini illi. Regeſq; ſeculorũ exaltate in opibus veſtris. Ego autẽ ĩ terra captiuitatis mee cõfitebor illi: qui oſtẽdit poteſtatẽ ſuã ĩ gẽtẽ peccatricẽ. Cõuertimini itaq; peccatores et facite iuſticiã corã deo: credẽtes ꝙ faciet nobiſcũ mĩam ſuã Ego autem et aĩa mea ĩ eo letabimur: bñdicite dñm oẽs electi eius agite dies leticie ⁊ cõfitemini illi. Cõfitebor dño in bonis ſuis ⁊ benedicã deũ ſeculorũ: vt reedificet in me tabernaculũ ſuũ: et gaudeã in oĩa ſc̄la ſeculorũ. Beati oẽs qui diligũt me: et q̄ gaudẽt ſuꝑ pacẽ meã. Anima mea ſẽper bñdic dñm: qm̃ liberauit animã meã a cũctis tribulatiõib⁹ ſuis. Amen

¶ Thys prayer is for them that entẽde to be maried/or be neve maried to praier god that tey may loue togider: ſingulerly and fynally to brige forth frupte bet wirth the tvo/as the yonger Thobie dide et Sara his wyfe. Thobie. viij. iiij. ix **Pater no. Aue maria gratia plena dominus tecũ** Oratio Thobie iunioris et Sare vxoris eius. ❧

DOmine deus patrũ noſtrorum benedicant te celi et terra mare et fontes et flumĩa et omnes creature tue: q̄ in eis ſūt Tu feciſti adā de limo terre: dediſtiqꝫ ei adiutoriū euam. Et nūc dn̄e tu ſcis quia non luxurie cauſa accipio virum: ſed ſola poſteritatis dilectiōe et cōtinentie. In qua bn̄dicatur nomē tuum in ſecula ſeculorū. Et benedicimus te deum celi/ quia feciſti nobiſcū miſericordiam et excluſiſti a nobis inimicū ꝑſequentē. Miſerere nobis domĩe miſerere nobis ſemper et cōſeneſcamus ambo parit̄ ſani et ſalui. Miſerere nobis duob⁹ vnicis: et fac nos domine mi tibi bn̄dicere /et ſacrificium laudis et noſtre ſuauitatis tibi offerre. Et benedictio tua ſit ſemper ſuꝑ nos/ et ſuper parētes noſtros: et ipſe deus benign⁹ coniūgat nos et in ſua virtute multiplicet: vt ſimul videamus filios nr̄os et filios filiorum noſtrorū vſqꝫ in tertiā generationē: et ſit ſemen noſtrum benedictum a deo nr̄o ſancto/ vt cognoſcat vniuerſitas gentiū q̄a tu es deus ſolus in vniuerſa terra q̄ es bn̄dictus ī ſecula ſcl̄orum. Amen. Pater. Aue

¶ Thys prayer is to thāke god of victorye of enemys Pater noſter Aue maria gratia

¶ Lc̄o Judith. xiij. ⁊. xvj. capitulis

Laudate dn̄m deū noſtrū /quoniam

non deſeruit ſperātes in ſe ⁊ i me ancillam ſuam adipleuit ſuam miſericoꝛdiā quam pꝛomiſit et deiecit i manu ſua foꝛti hoſtem meū. Jubilate dn̄o ergo in tympanis: cantate deo in cymbalis: modulamini illi pſalmū nouū. Exultate ⁊ inuocate nomē eiꝰ dominus cōterēs bella/ dn̄s nomē eſt illi. Qui poſuit habitaculū i medio populi ſui: vt eriperet nos de manu oim inimicoꝛū noſtroꝛū dn̄s omnipotēs nocuit eis ⁊ tradidit eos in manus noſtras et cōfudit eos: hymnū igitur cātemus dn̄o noſtro adonay: dn̄e deus magnus es tu et ꝑclarus in virtute / et quē ſuperare nemo poteſt: tibi ſeruit oīs creatura quia dixiſti et facta ſunt: miſiſti ſpiritū tuū ⁊ creata ſunt: et non eſt qui reſiſtat voci tue. Mōtes a fūdamētis mouebuntur cum aquis: petre ſicut cera liqueſcent āte faciem tuam: q̄ autem timēt te magnum apud te per oīa: vt genti inſurgēti ſuꝑ ſeruos tuos dominꝰ enim oīpotens vindicabit i eis: et in die iudicij viſitauit illos: dabit enī ignē et vermes i carnes eoꝛum vt vꝛantur et ſentiant vſqꝫ in eternū. ❡ Thys pꝛayer is foꝛ thē that haue ſikenes oꝛ aduerſite to thāke god ād to pꝛaye all the dayes of theyꝛ life to make ſatiſfacyon for theyr ſynnes. Pater noſter. Aue maria gratia plena dn̄s. ¶ Oratio ſancti Job in tempore ſue probationis *

PArce michi dn̄e: nichil enim ſunt dies mei. Uſqȝquo non parcis michi. Peccaui. Quid faciā tibi o cuſtos hoīm? Cur nō tollis peccatū meū: et quare nō aufers iniquitatē meā? Ecce nunc in puluere dormio: deꝰ meus noli me cōdemnare. Memento queſo ꝙ ſicut lutum feceris me ⁊ in puluerem reduces me. Et ſicut vitā et miām tribuiſti michi ita viſitatio tua cuſtodiuit ſpiritum meū. Et quantas habeo iniquitates et peccata? ſcelera mea atqȝ delicta oſtende michi. Cur faciē tuam abſcondis: et arbitraris me inimicum tuum? Contra folium quod vento rapitur oſtendis potētiam tuam: et ſtipulam ſiccam perſequeris. Scribis enim contra me amaritudines: et conſumere me vis peccatis adoleſcentie mee. Libera me domine et pone me iuxta te ⁊ cuiuſuis manus pugnet cōtra me. Et dimitte me vt plangam paululum dolorem meū anteq̄ vadā ad terrā tenebroſam ⁊ opertam mortis caligine. Quia ſi occideris me ſperabo in te: et donec deficiam non recedam a te: et viam tuam quam cepi tenere nō deſeram: et nunc operi manuum tuarũ porriges dexteram. ſed parce peccatis meis.

❡ Thys prayer is for them that wyll prayſe god: both of his goodnes: and alſo of his ryght wyſneſſe and for to aſke tymes of repentaunce. Pater noſter. Aue maria gratia

❡ Oratio regis Salomonis. xij. capitulo.

O q̃ bonus ⁊ ſuauis eſt dñe ſpũs tuus in nobis. Miſerere oim̃ quia omnia potes qui diſſimulas peccata hoim̃ propter penitentiã: diligis enim oĩa que ſunt: et nichil odiſti eorum que feciſti: parcis aũt omnibus quoniam tua ſunt dñe: qui amas animas: ⁊ eas que exeunt a partibus corporis et de quibus peccant admones ⁊ alloqueris vt relicta malicia credant et permaneãt in te domine. Obſtinatos odiens exhorruiſti penitentibus tanq̃ hominib⁹ peperciſti: partibus iudicãs das locum penitentie non ignorans infirmitatem carnis noſtre. Et enim ſi peccauerimus tui ſumus ſciẽtes magnitudinẽ tuam. Et ſi nõ peccauerimus: ſcimus quoniã apud te ſumus cõputati. Tu autem dñe deus noſter ſuauis ac verus es: patiens et in mĩa diſponens omnia ⁊ ob hoc q̃ omnium deus es oĩbus p̄cere facis: tui cura eſt de nobis omnibus: virtutem magnitudinis tue ſuper nos oſtende: tu qui nõ crederis in virtute eſſe conſummatus. Tu qui vite et mortis habes poteſtatẽ: et deducis ad portas mortis et reducis. Tu autẽ dominator virtutũ qui cũ tranquillitate iudicas: qui cum magna reuerentia diſponis nos. Subeſt enim tibi cum volueris poſſe facere nos filios tuos eſſe. Etiam tu qui iudicas da nobis locum penitentie Et in hoc oſtendes inimicis noſtris/ quia tu es q̄ liberes nos et magnificas populum tuum/ ⁊ honoraſti et non deſpexiſti populum tuum. in omni tempore ⁊ in omni loco aſſiſtens eis Amen. ¶ Thys prayer is for them that be laboured with ſõdry vyces: ⁊ namely with the ſynne of lechery: et deſyre grace to withſtande them. Pater noſter. Aue maria grã.

¶ Oro Jeſus filij Sirak. Eccleſiaſtici. xxiij.

DOmine pater et dominator vite mee ne derelinquas me in cogitatu et ĩ cõſilio inimicorũ nec ſinas me cadere in illa exprobratione. nec domine adincreſcant ignorãtie mee: et multiplicent᷑ delicta mea et peccata mea abundent / et incidã in cõſpectu aduerſariorũ meorum: et gaudeãt oẽs inimici mei. Sed tu domine pater et de⁹ vite mee ne derelinquas me in cogitatu illoꝛum: extollentiam oculoꝛũ et omne deſideriũ prauũ auerte a me. Aufer a me ventris cõcupiſcẽtias: et cõcubitus cõcupiſcẽtie ne appꝛehendant me: et animo irreuerenti et infrunito ne tradas me: diuitias et paupertatem ne dederis mihi ne foꝛte ſatiatus euomam illas: vel neceſſitate compulſus periurem nomen dei mei: cui ſit honoꝛ et gratiarum actio in ſecula ſeculorum. Amẽ. ¶ Thys pꝛayer is foꝛ them that be malycyouſely accuſed: et in gret daunger and dyſeaſe / yet lete them euer hope et truſt in god to be delyuered as Suſã the truevvyfe vvas by thys pꝛayer. Pater noſter. Aue maria gr̃a. Credo. ¶ Oꝛatio Suſanne. iiij.

Deus eterne qui abſcõditoꝛum cognitoꝛ es: qui nouiſti oĩa anteꝙ fiant: tu ſcis quoniã falſum contra me tulerunt teſtimoniũ. En dñe moꝛioꝛ cum nichil hoꝛum fecerim que iſti malicioſe cõpoſuerũt aduerſũ me. Sed nũc tu dñe deus adiuua me in hac hoꝛa / vt benedicam te deũ viuum qui ſaluas ſperantes in te: et nunc queſo ſi nõ tollis hoc oppꝛobꝛium et hanc anguſtiã tolle animam meam a me / quia melioꝛ eſt michi moꝛs ꝙ vita ſi tibi placeat de⁹ me⁹. Amẽ. Pater. Aue.

¶ Thys prayer is for them that ſtāde in dyſeaſe et dyſtreſſe vnlykly to be delyuered: et yet lete them truſt to be delyuered et to come out of theyr peryl et. Jebardy as ionas that was caſt in to the depnes of the ſee. truſted yet in te gret goodnes of god to be ſaued et to prayſe hym therfore in his temple: et ſo it was. Jone primo **Pater nr̄. Aue.** ¶ Oratio ione ꝓphete in ventre ceti et in ꝓfūdo maris

Clamaui de tribulatione mea ad dominum et exaudiuit me de ventre inferi clamaui et exaudiſti vocem meam. proiecisti me in profundum in corde maris: et flumen circundedit me. Oēs gurgites tui et fluctus tui ſuper me tranſierunt: et ego dixi: abiectus ſum a conſpectu oculorū tuorū. Verūtamen rurſus videbo templū ſanctū tuū: et ſubleuabis de corruptiōe vitam meam: dn̄e deus meus cum anguſtiaref in me aīa mea / dn̄e recordatus ſum et ſperaui in te: vt veniat ad te oratio mea ad templum ſanctum tuum. Ego autem in voce laudis inuocabo te: et quecunq; voui pro ſalute mea domino reddam. Scio enim quia tu deus clemens ⁊ miſericors: patiens et multe miſerationis et ignoſcens ſuper malicia. Etiam tu domine ſal uabis me propter nomē ſanctum tuum. Tibi ſit laus et honor in eternū. Amē. ¶ Thys prayer is for them that be in dyſeaſe or haue theyr frendes dyſeaſed or imprysoned: or fale in ſome gret ſynne: to praye god to delyuer them out: as the good duke Neemye he prayed for them that were in te captiuite of Babylon the wyche were delyuered. Pater noſter. Aue maria gratia plena dominus.

¶ Oratio Neemie ducis. Neemie primo.

Queſo dn̄e deus celi/ fortis/ magne/ atq; terribilis: qui cuſtodis pactū et miſericordiam his qui te diligunt et cuſtodiunt mandata tua. Fiant nunc aures tue auſcultantes/ ⁊ oculi tui aperti: vt audias orationē ſerui tui quā ego oro corā te hodie nocte dieq; pro ſeruis tuis N. et confiteor nunc pro peccatis eorum quibus peccauerunt tibi. Scio domine quia ego ⁊ dom⁹ patris mei peccauimus valde: vanitate ſeducti ſumus/ ⁊ nō cuſtodimus mandata tua atq; iudicia. Memēto verbi tui quod mandaſti Moyſi famulo tuo dicens. Cum tranſgreſſi fueritis: ego diſpergam vos in populos. Et ſi reuertamini ad me et cuſtodieritis mandata mea et feceritis ea: etiam ſi abducti fueritis ad extrema celi. ide cōgregabo vos et reducā in locū quē elegi vt habitaret nomē meū ibi. Et nos ipſi ſerui tui ſēp ⁊ ppl̄s quos redemiſti in foꝛtitudine tua magna ad te ꝯuertimur in toto coꝛde nr̃o. Igit̃ obſecro dñe vt ſit auris tua attēdēs ad oꝛationē ſeruoꝛū tuoꝝ q̇ volūt timere nomē tuū Et memēto mei dñe ſēp in bonū ⁊ dirige me in via tua: vt īueniā gratiā dñe in oculis tuis/ vt placeamꝰ tibi ī lumīe viuētiū. Amē. Pr̃ nr̃. ¶ Ante ſumptionē coꝛpis xp̄i.

Salue ſalutaris hoſtia: pꝛo me et oī humano genere in patibulo crucis oblata Salue nobilis ⁊ p̄cioſiſſime ſanguis de latere crucifixi dñi mei ieſu xp̄i fluēs et totiꝰ veteris ac noue macule culpas abluens. Aufer igit̃ a me clemētiſſime ieſu oīs iniq̃tatis offēſas q̄ grauiſſimis ſū vicijs ſoꝛdidatꝰ: vt purificatꝰ mente et coꝛpoꝛe accedere merear ad ſctā ſctōꝝū: et ſacramēta tui coꝛpis ⁊ ſanguis deguſtare. Supplex enim o miſeratoꝛ hoim obſecro: vt q̄ ad delēda peccata hoim dediſti non michi ſint ad pctōꝝ augmētū/ ſed ad indulgētiā et tuitionē. Fac me dñe ita ea oꝛe et coꝛde p̄cipere/ atq3 fidei et affectu ſētire: vt per eoꝝū v̄tutē merear cōfoꝛmari ſiītudini moꝛtis et reſurrectionis tue ꝑ veteris hoīs moꝛti ficationē ⁊ nouitatē iuſti vite: vt dignus ſim corpi tuo qđ eſt eccl'ia incorporari ⁊ ſim membrū tuū/ ⁊ tu caput meū. vt maneā in te/ ⁊ tu in me quaten⁹ ī reſurrectiōe reformes corp⁹ humilitatis mee cōfiguratū corpi claritatis tue ſcđm ꝓmiſſionē apl'i ⁊ in te ineternū gaudeā de gloria tua. Amē. ¶ In ſūptiōe corpis

Domine non ſum dign⁹ vt intres ſub tectū meū: ſed tantum dic verbo et ſanabit aia mea. ¶ Poſt ſumptionē corporis.

Gratias ago tibi oꝑs et miſericors de⁹ me⁹: gr̄arū actiōes tremēde tue maieſtati piiſſime ⁊ immēſe pr̄ habeo: qꝛ me indignū ⁊ miſer⁊ pctōrē ꝑcioſo corpe ⁊ ſanguie filij tui dn̄i nr̄i ieſu xp̄i conſolari et ſatiari dignatus es. Queſo igit̄ dulciſſime dn̄e ieſu vt hec ſctā cōio nō ſit mihi ad iudiciū et cōdēnationē/ ſed tua gratia et pietate ſit mihi ſuauitas ⁊ dulcedo aīe mee: ſal⁹ et ſctitas ī oī tētatione: pax ⁊ gaudiū in oī tribulatiōe: lumē et v̄tus in oī verbo et ope: ſolatiū et tutela finalis in morte ad euadēdas et conterēdas oīm inimicorū meorū inſidias: et ꝑficiat mihi ad ſalutē corporis et aīe in vitam eternā. Et preſta vt ibi nulla immaneat pcti macula: vbi tam ſancta introierunt ſacramenta. Amen.

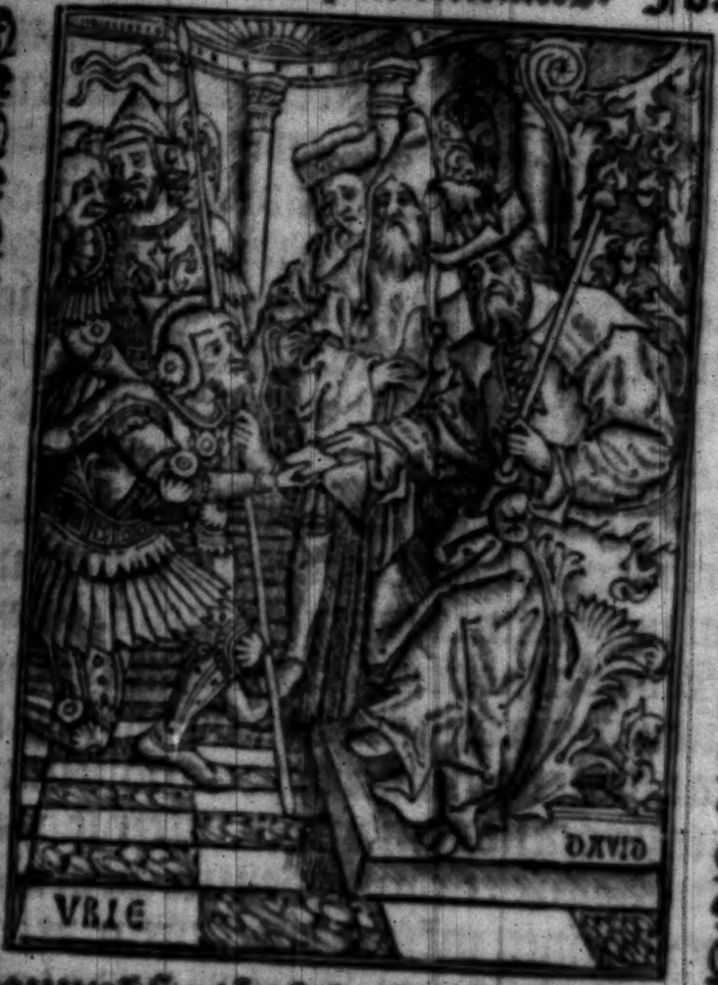

¶Sequunt̄ ſeptē pſalmi penitētiales. Añ. Ne reminiſcaris. Pſalm⁹. vj. in quo monet pctōrem ad penitentiā timore futuri iudicij.

Domine ne in furore tuo arguas me: neqꝫ in ira tua corripias me. Miſerere mei domine quoniam infirmus ſum: ſana me domine quoniam conturbata ſunt oſſa mea.

Et anima mea turbata eſt valde: ſed tu domine vſqꝫquo.

Conuertere domine et eripe animā meam: ſaluum me fac propter miſericordiam tuam

Quoniam non eſt in morte qui memor ſit tui: in inferno autem quis confitebitur tibi.

Laboraui in gemitu meo lauabo per ſingulas noctes lectum meum: lachrimis meis ſtratum meum rigabo.

Turbatus eſt a furore oculus meus: inueteraui inter omnes inimicos meos.

Diſcedite a me oēs qui operamini iniquitatē. quoniam exaudiuit dn̄s vocem flet⁹ mei.

Exaudiuit dominus deprecationem meā: dominus orationem meam ſuſcepit.

Erubeſcant et conturbentur vehementer omnes inimici mei: conuertantur et erubeſcant valde velociter.

Gloria patri et filio et ſpiritui ſancto.

Sicut erat in principio et nunc et ſemper: et in ſecula ſeculorum Amen.

¶ Pſalmus. xxxi. in quo monet de penitentia. Vox prophete.

Beati quorum remiſſe ſūt iniquitates: et quorum tecta ſunt peccata.

Beatus vir cui non imputauit dominꝰ peccatum: nec eſt in ſpiritu eius dolus.

Quoniam tacui inueterauerunt oſſa mea dum clamarem tota die.

Quoniã die ac nocte grauata eſt ſuper me manus tua: conuerſus ſum in erumna mea dum configitur ſpina.

Delictum meum cognitum tibi feci: et iniuſticiam meam non abſcondi.

Dixi confiteboꝛ aduerſum me iniuſticiam meam domino: et tu remiſiſti impietatẽ peccati mei.

Pro hac oꝛabit ad te omnis ſanctus in tempoꝛe opoꝛtuno.

Ueruntamen in diluuio aquarum multarum: ad eum non appꝛoximabunt.

Tu es refugium meum a tribulatione que circundedit me: exultatio mea erue me a circundantibus me.

Intellectum tibi dabo ⁊ inſtruam te in via hac qua gradieris: firmabo ſuper te oculos meos.

Nolite fieri ſicut equus et mulus: quibus non eſt intellectus.

In chamo et freno maxillas eoꝛum cõſtringe qui non appꝛoximant ad te.

Multa flagella peccatoris ſperātem autem in domino miſericordia circundabit.

Letamini in domino et exultate iuſti: ⁊ gloriamini omnes recti corde. Gloria patri.

Sicut erat. Pſalmus. cxxxvij. in quo docetur fidelis penitens memoriam peccatorum habere: vt lugeat preterita/ et caueat futura.

Domine ne in furore tuo arguas me: neqꝫ in ira tua corripias me.

Quoniam ſagitte tue infixe ſunt michi: et confirmaſti ſuper me manum tuam.

Nō eſt ſanitas in carne mea: a facie ire tue nō eſt pax oſſibꝰ meis a facie pctōrum meoꝝ.

Quoniam iniquitates mee ſupgreſſe ſunt caput meū: ⁊ ſicut onus graue grauate ſunt ſuper me.

Putruerunt ⁊ corrupte ſunt cicatrices mee: a facie inſipientie mee.

Miſer factus ſum et curuatus ſum vſqꝫ in finem: tota die contriſtatus ingrediebar.

Quoniam lumbi mei impleti ſunt illuſionibus: et non eſt ſanitas in carne mea.

Afflictus ſum ⁊ humiliatus ſum nimis: rugiebam a gemitu cordis mei.

Domine ante te omne deſiderium meum: et gemitus meus a te non eſt abſconditus.

Cor meum conturbatum eſt/ dereliquit me virtus mea et lumen oculorum meorum: et ipſum non eſt mecum.

Amici mei et proximi mei: aduerſū me appropinquauerunt et ſteterunt.

Et qui iuxta me erant de longe ſteterunt: et vim faciebant qui querebāt animam meam

Et qui inquirebant mala michi locuti ſunt vanitates: et dolos tota die meditabantur.

Ego autem tanq̄ ſurdus non audiebam: et ſicut mutus non aperiens os ſuum.

Et factus ſum ſicut homo non audiens: et non habens in ore ſuo redargutiones.

Quoniam in te domine ſperaui: tu exaudies me domine deus meus

Quia dixi nequando ſupergaudeant michi inimici mei: et dum commouentur pedes mei ſuper me magna locuti ſunt.

Quoniam ego in flagella paratus ſum: et dolor meus in conſpectu meo ſemper.

Quoniam iniquitatem meam annunciabo: et cogitabo pro peccato meo.

Inimici autem mei viuunt et confirmati ſunt ſuper me: et multiplicati ſunt qui oderunt me inique.

Qui retribuunt mala pro bonis detrahebant michi: quoniam ſequebar bonitatem.

Ne derelinquas me domine: deus meus ne diſceſſeris a me.

Intēde in adiutoꝛiū meū: dn̄e deus ſalutis mee. Gloꝛia patri. Pſalm⁹. l. in quo pꝛopheta monet peccatoꝛē exēplo ſui ad penitentiā.

Miſerere mei deus: ſecundū magnam miſericoꝛdiam tuam.

Et ſecundum multitudinem miſerationū tuarum: dele iniquitatem meam.

Amplius laua me ab iniquitate mea: et a peccato mea munda me.

Quoniam iniquitatem meam ego cognoſco: et peccatum meum contra me eſt ſemper

Tibi ſoli peccaui/ et malum coꝛam te feci: vt iuſtificeris in ſermonibus tuis/ et vincas cum iudicaris.

Ecce enim in iniquitatibus cōceptus ſum: et in peccatis concepit me mater mea.

Ecce enim veritatem dilexiſti: incerta et occulta ſapientie tue manifeſtaſti michi.

Aſperges me domine yſopo et mundaboꝛ lauabis me/et ſuper niuem dealbaboꝛ.

Auditui meo dabis gaudium et leticiam: et exultabunt oſſa humiliata.

Auerte faciem tuam a peccatis meis: et om nes iniquitates meas dele.

Coꝛ mundum crea in me deus: et ſpiritum rectum innoua in viſceribus meis.

Ne pꝛoijcias me a facie tua. et ſpiritum ſanctum tuum ne auferas a me.

Redde michi leticiam ſalutaris tui: et ſpiritu pꝛincipali confirma me.

Docebo iniquos vias tuas: et impij ad te conuertentur.

Libera me de ſanguinib⁹ deus deus ſalutis mee: et exultabit lingua mea iuſticiã tuã.

Domīe labia mea aperies. et os meum annunciabit laudem tuam

Quoniam ſi voluiſſes ſacrificiũ dediſſem: vtiqꝫ olocauſtis non delectaberis.

Sacrificiũ deo ſpũs cõtribulatus: coꝛ contritum et humiliatum deus non deſpicies.

Benigne fac domīe in bona voluntate tua ſyon: vt edificentur muri hieruſalem.

Tunc acceptabis ſacrificium iuſticie oblationes et olocauſta: tunc imponent ſuper altare tuũ vitulos. Gloꝛia patri. Sicut erat.

Pſalmus. ci. in quo monet omnes aduertere ſuam miſeriã: et petere a deo miſericoꝛdiã

Domine exaudi oꝛationem meam: et clamoꝛ meus ad te veniat.

Non auertas faciem tuam a me: in quacunqꝫ die tribulor/ inclina ad me aurem tuam.

In quacunqꝫ die inuocauero te velociter exaudi me.

Quia defecerunt ſicut fumus dies mei: et oſſa mea ſicut cremium aruerunt.

Percuſſꝰ ſum vt fenum et aruit cor meum: quia oblitus ſum comedere panem meum.

A voce gemitus mei: adheſit os meum carni mee.

Similis factus ſum pellicano ſolitudinis: factus ſum ſicut nicticorax in domicilio.

Vigilaui et factus ſum ſicut paſſer: ſolitarius in tecto.

Tota die exprobrabant mihi inimici mei ⁊ qui laudabunt me aduerſum me iurabant.

Quia cinerem tanꝙ panem manducabam et potum meum cum fletu miſcebam.

A facie ire indignationis tue: quia eleuans alliſiſti me.

Dies mei ſicut vmbra declinauerunt ⁊ ego ſicut fenum arui.

Tu aūt dn̄e ineternum ꝑmanes: et memoriale tuum in generatione et generationm.

Tu exurgens dn̄e miſereberis ſyon: quia tempus miſerendi eius/ quia venit tempus.

Quoniam placuerunt ſeruis tuis lapides eius: et terre eius miſerebuntur.

Et timebunt gentes nomen tuum domine et omnes reges terre gloriam tuam.

Quia edificauit dominus ſyō: et videbitur in gloria ſua.

Reſpexit in orationem humilium: et non ſpreuit precem eorum.

Scribantur hec in generatione altera: ⁊ populus qui creabitur laudabit dominum.

Quia proſpexit de excelſo ſancto ſuo: dominus de celo in terram aſpexit.

Ut audiret gemitus compeditorum: ut ſolueret filios interemptorum.

Ut annunciant in ſyon nomen domini: et laudem eius in hieruſalem.

In conueniendo populos in unum: et reges ut ſeruiant domino.

Reſpondit ei in via virtutis ſue: paucitatē dierum meorum nuncia mihi.

Ne reuoces me in dimidio dierū meorum: in generatione et generationem anni tui.

Initio tu domine terram fundaſti: ⁊ opera manuum tuarum ſunt celi.

Ipſi peribunt tu autem permanes: et omnes ſicut veſtimentum veteraſcent.

Et ſicut opertoriũ mutabis eos et mutabuntur: tu aũt idẽ ipſe es et anni tui nõ deficient.

Filij ſeruorum tuorum habitabunt: et ſemẽ eorum in ſeculum dirigetur. Gloria patri. ps. cxxix. in quo monet ad penitentiam.

De profundis clamaui ad te domine: domine exaudi vocem meam.

Fiant aures tue intendentes: in vocem deprecationis mee.

Si iniquitates obſeruaueris domine: domine quis ſuſtinebit.

Quia apud te propiciatio eſt: et propter legem tuam ſuſtinui te domine.

Suſtinuit anima mea in verbo eius: ſperauit anima mea i dño.

A cuſtodia matutina vſq; ad noctem ſperet iſrael in domino

Quia apud dominum miſericordia: et copioſa apud eum redemptio.

Et ipſe redimet iſrael: ex omnibus iniquitatibus eius. Gloria patri. Pſalmus. cxlij. in quo monet ad penitentiam et orationem.

Domine exaudi orationem meam auribus percipe obſecrationem meam in veritate tua: exaudi me in tua iuſticia.

Et non intres in iudiciũ cũ ſeruo tuo: quia non iuſtificabitur in conſpectu tuo oīs viuēs

Quia perſecutus eſt inimicus animā meā: humiliauit in terra vitam meam.

Collocauit me in obſcuris ſicut mortuos ſeculi: et anxiatus eſt ſuper me ſpiritus meus/ in me turbatum eſt cor meum.

Memor fui dierum antiquorum meditat⁹ ſum in omnibus operibus tuis: in factis manuum tuarum meditabar.

Expandi manus meas ad te: anima mea ſicut terra ſine aqua tibi.

Velociter exaudi me domine: defecit ſpiritus meus.

Non auertas faciem tuam a me: et ſimilis ero deſcendentibus in lacum.

Auditam fac mihi mane miſericordiā tuā quia in te ſperaui.

Notam fac michi viam in qua ambulem: quia ad te leuaui animam meam.

Eripe me de inimicis meis domine ad te cōfugi: doce me facere voluntatem tuam/ quia deus meus es tu.

Spiritus tuus bonus deducet me in terrā rectam: propter nomen tuum domine viuificabis me in equitate tua.

Educes de tribulatione animā meam: ⁊ in

mia tua diſperdes omnes inimicos meos.

Et perdes oēs qui tribulant animam meā quoniam ego ſeruus tuus ſum.

Gloria prī et filio. Sicut erat in prin. Añ. Ne reminiſcaris dn̄e delicta noſtra vel parētum noſtrorū: neq; vindictam ſumas de peccatis noſtris Parce domīe: parce populo tuo quem redemiſti precioſo ſanguine tuo / ne in eternū iraſcaris nobis. Quindecim pſalmi.

Pſalmus.cxix. in quo iuſtus petit liberari de malis huius ſeculi.

AD dominum cum tribularet clamaui: et exaudiuit me.

Domīe libera animam meam a labijs iniquis: et a lingua doloſa.

Quid detur tibi aut quid apponatur tibi: ad linguam doloſam

Sagitte potentis acute: cum carbonib⁹ deſolatorijs.

Heu michi quia incolatus meus prolongatus eſt / habitaui cum habitantibus cedar: multum incola fuit anima mea.

Cum his qui oderunt pacē eram pacificus: cū loquebar illis impugnabant me gratis.

Gloria patri. Sicut erat. Pſalmus.cxx. in quo monet fideles recurrere ad ſanctos.

Leuaui oculos meos in mõtes: vnde veniet auxilium michi.

Auxiliũ meũ a dño: qui fecit celũ ⁊ terrã.

Non det in commotionem pedem tuum: neq; dormitet qui cuſtodit te

Ecce non dormitabit neq; dormiet: qui cuſtodit iſrael

Dominus cuſtodit te dominus protectio tua ſuper manum dexteram tuam

Per diẽ ſol nõ vret te: neq; luna per noctem

Dominus cuſtodit te ab omni malo: cuſtodiat animam tuam dominus.

Dominus cuſtodiat introitũ tuum et exitum tuum: ex hoc nunc et vſq; in ſeculum.

Gloria. Sicut erat. Pſalmus: cxxi. i quo monet ad deſiderium celeſtis patrie.

Letatus ſum in his que dicta ſũt michi: in domum domini ibimus.

Stantes erant pedes noſtri: in atriis tuis hieruſalem.

Hieruſalem que edificatur vt ciuitas: cui⁹ participatio eius in idipſum.

Illuc enĩ aſcẽderũt trib⁹ trib⁹ dñi teſtimonium iſrael: ad confitendũ nomini domini

Quia illic ſederunt ſedes in iudicio ſedes ſuper domũ dauid

Rogate q̄ ad pacē ſunt hierſm: et abūdātia diligētib⁹ te. Fiat pax in v̄tute tua: ⁊ abūdātia in turribus tuis. Propter fratres meos et proximos meos loquebar pacem de te Propter domū domini dei noſtri: queſiui bona tibi Gloria patri. ⁊c. Pſalmus. cxxij in quo monet ad aſcenſum virtutum.

Ad te leuaui oculos meos: qui habitas in celis.

Ecce ſicut oculi ſeruorum: in manibus dominorum ſuorum.

Sicut oculi ancille in manibus domīe ſue ita oculi noſtri ad dominum deum noſtrū: donec miſereatur noſtri.

Miſerere noſtri domine miſerere noſtri q̄a multum repleti ſumus deſpectione.

Quia multū repleta eſt anima noſtra opprobriū habundantibus: et deſpectio ſuperbis. Gloria patri. ⁊c. ps. cxxiij. ī quo monet omne bonum noſtrum deo eſſe aſcribendū

Niſi q̄a dn̄s erat in nobis dicat nunc iſrael: niſi quia domin⁹ erat ī nobis

Cum exurgerent homines in nos forte viuos deglutiſſent nos.

Cum iraſceretur furor eorum in nos: forſitan aqua abſorbuiſſet nos.

Torrētē ꝑtrāſiuit anima nr̄a: forſitan pertranſiſſet aīa noſtra: aquam intollerabilē.

Benedictus dominus qui non dedit nos: in captione dentibus eorum.

Anima noſtra ſicut paſſer erepta eſt: de laqueo venantium.

Laqueꝰ contritꝰ eſt: et nos liberati ſumus

Adiutorium noſtrū in nomine dn̄i: qui fecit celum et terrā. Gloria patri. ꝛc. Pſalmꝰ cxxiiij. in quo monet confidere in ſolo deo.

Qui ꝯfidūt in dn̄o ſicut mōs ſyō nō cōmouebit ī eternū ꝗ habitat ī hirſm.

Montes in circuitu eiꝰ ⁊ dominus in circuitu populi ſui: ex hoc nunc ⁊ vſqꝫ in ſeculum

Quia nō relinquet dominus virgam peccatorum ſuper ſortem iuſtorum vt non extēdant iuſti ad iniquitatem manus ſuas.

Bene fac domine: bonis et rectis corde.

Declinantes autem in obligationes adducet dominus cum operātibus iniquitatem pax ſuper iſrael. Gloria patri. ꝛc. p̄s. cxxv. in quo monet ad gaudium pro liberatione

In conuertendo dominus captiuitatem ſyon: facti ſumus ſicut conſolati

Tunc repletum eſt gaudio os noſtrum: et lingua noſtra exultatione.

Tunc dicent inter gentes: magnificauit dominus facere cum eis.

Magnificauit dominus facere nobiſcum: facti ſumus letantes.

Conuertere domine captiuitatem noſtrã: ſicut torrens in auſtro

Qui ſeminant in lachrimis: in exultatione metent.

Eũtes ibãt ⁊ flebãt: mittentes ſemina ſua

Uenientes autem venient cum exultatiõe portantes manipulos ſuos. Gloria patri.

Pſalmus. cxxvi. ĩ quo monet ne aliquis bonũ q̄d in ſe cernit ꝓprijs viribus aſcribat.

Niſi dominus edificauerit domũ: in uanum laborauerũt qui edificãt eã.

Niſi dominus cuſtodierit ciuitatẽ: fruſtra vigilat qui cuſtodit eam.

Uanũ eſt vobis ante lucẽ ſurgere: ſurgite poſtq̃ ſederitis q̃ manducatis panẽ doloris

Cum dederit dilectis ſuis ſomnũ: ecce hereditas domini filii merces fructus ventris

Sicut ſagitte in manu potentis: ita filii excuſſorum

Beatus vir q̃ impleuit deſiderium ſuũ ex ipſis: nõ confundetur cũ loquetur inimicis ſuis in porta. Gloria patri. ⁊c. ps. xxvii. in quo monet caſte timere deum.

Beati omnes qui timent dominū: qui ambulant in vijs eius.

Labores manuum tuarum quia manducabis: beatus es et bene tibi erit.

Uxor tua ſicut vitis abundans: in lateribus domus tue.

Filij tui ſicut nouelle oliuarum: in circuitu menſe tue.

Ecce ſic benedicetur homo: qui timet dñm

Benedicat tibi dominus ex ſyon: ⁊ videas bona hieruſalem omnibus diebus vite tue

Et videas filios filiorum tuorum pacē ſuper iſrael. Gloria patri. Sicut erat. ⁊c.

Pſalmus. cxxviij. in quo monet ad tollerantiam exemplo omnium ſanctorum.

Sepe expugnauerunt me a iuuentute mea: dicat nunc iſrael.

Sepe expugnauerūt me a iuuentute mea etenim non potuerunt michi.

Supra dorſum meum fabricauerunt peccatores prolongauerūt iniquitatem ſuam.

Dñs iuſt⁹ concidet ceruices pctōꝝ: cōfūdant et cōuertant retrorſum oēs qui oderūt ſyō.

Fiant ſicut fenum tectorum quod priuſq̄ euellatur exaruit.

De quo nõ impleuit manũ ſuam qui metet: et ſinum ſuum qui manipulos colliget.

Et non dixerũt qui preteribant benedictio domini ſuper vos: benediximꝰ vobis in nomine domini Gloria patri. Sicut erat.

Pſalmus. cxxix. i quo monet ad penitentiã

De profundis clamaui ad te domie: domine exaudi vocem meam.

Fiant aures tue intendentes: in vocem deprecationis mee

Si iniquitates obſeruaueris domine: domine quis ſuſtinebit.

Quia apud te propiciatio eſt: et propter legem tuam ſuſtinui te domine.

Suſtinuit anima mea in verbo eius: ſperauit anima mea in domino.

A cuſtodia matutina vſqꝫ ad noctem: ſperet iſrael in domino.

Quia apud dominum miſericordia: et copioſa apud eum redemptio.

Et ipſe redimet iſrael: ex oībꝰ | iniqtatibꝰ eiꝰ

Gloria. ps. cxxx. i quo monet ad hũilitatẽ.

Domine nõ eſt exaltatum cor meum: neqꝫ elati ſunt oculi mei

Neqꝫ ambulaui in magnis: neqꝫ in mirabilibus ſuper me.

Si non humiliter sentiebam: sed exaltaui animam meam.

Sicut ablactatꝰ est super matre sua: ita retributio in anima mea.

Speret israel in domino: ex hoc nūc ⁊ vsqꝫ in seculū. Gloria patri. Ps.cxxxi. ī quo monet vt nos ⁊ alios edificemus domum deo.

Memento domine dauid et oīs mansuetudinis eius

Sicut iurauit dño: votum vouit deo iacob

Si introiero in tabernaculum domus mee si ascendero in lectum strati mei.

Si dedero somnum oculis meis: et palpebris meis dormitationem.

Et requiē temporibꝰ meis: donec inueniā locum domino: tabernaculum deo iacob.

Ecce audiuimus eam in effrata: inuenimꝰ eam in campis silue.

Introibimus in tabernaculum eius: adorabimus in loco vbi steterunt pedes eius.

Surge domine in requiem tuam: tu et archa sanctificationis tue.

Sacerdotes tui induātur iusticiam et sancti tui exultent.

Propter dauid seruum tuum: nō auertas faciem christi tui.

Iurauit dominus dauid veritatem ⁊ non fruſtrabitur eum: de fructu ventris tui ponam ſuper ſedem tuam.

Si cuſtodierint filij tui teſtamentum meū et teſtimonia mea hec que docebo eos.

Et filij eorum vſqꝫ in ſeculum: ſedebūt ſuper ſedem tuam.

Quoniam elegit dominus ſyon: elegit eā in habitationē ſibi.

Hec requies mea in ſeculum ſeculi: hic habitabo quoniam elegi eam.

Uiduam eius benedicens benedicā: pauperes eius ſaturabo panibus

Sacerdotes eius induam ſalutari: et ſancti eius exultatione exultabunt.

Illuc producam cornu dauid: paraui lucernam chriſto meo.

Inimicos eius induam confuſione: ſuper ipſum autem efflorebit ſanctificatio mea.

Gloria patri. Sicut erat. ⁊c. ps. cxxxij. in quo monet ad fraternam dilectionem.

Ecce ꝙ bonum ⁊ ꝙ iocundum: habitare fratres in vnum

Sicut vnguentum in capite: quod deſcendit in barbam barbam. aaron.

Quod deſcēdit in oram veſtimenti eius ſi cut ros hermon qui deſcendit in montē ſyon Quoniam illic mandauit dominus benedictionem: et vitam vſqꝫ in ſeculum. Gloria patri. Sicut erat. Pſalmus.cxxxiij. in qua monet ad diligendum deum.

Ecce nunc benedicite dominum: omnes ſerui domini.

Qui ſtatis in domo domini: in atrijs domꝰ dei noſtri.

In noctibus extollite manꝰ veſtras in ſancta: et benedicite dominum.

Benedicat te dominus ex ſyon: qui fecit celum et terram.

Gloria patri et filio et ſpiritui ſancto.

Sicut erat in principio et nunc et ſemper: et in ſecula ſeculorum. Amen Añ. Ne reminiſcaris domine. vt̄s ante.xv.pſalmi

Kyrie eleyſō. Chriſte eleyſō. Kyrie eleyſon. Chriſti audi nos.

Pater de celis deus. Miſerere nobis.

Fili redēptor mundi deus: miſerere nobis.

Spiritus ſancte deus: miſerere nobis.

Sancta trinitas vnus deꝰ: miſerere nobis.

Sancta maria. Ora pro nobis.

Sancta dei genitrix Ora.

Sancta virgo virginum. Ora.

Sancte michael. oꝛ
Sancte gabꝛiel. oꝛa
Sancte raphael. oꝛa
Omnes ſancti angeli et archangeli dei.
Oꝛate pꝛo nobis.
Omnes ſācti beatorum ſpirituū oꝛdines
Oꝛate pꝛo nobis.
Sancte iohānes baptiſta. Oꝛa pꝛo nobis
Oēs ſancti patriarche et pꝛophete. oꝛate
Sancte petre oꝛ.
Sancte paule oꝛ
Sancte andꝛea oꝛa.
Sancte iohānes oꝛ.
Sancte iacobe oꝛ
Sancte thoma oꝛa
Sancte philippe. oꝛ
Sancte iacobe oꝛ
Sancte mathee. oꝛa
Scē bartholomee oꝛ
Sancte ſymon oꝛ
Sancte thadee. oꝛ
Sancte mathia. oꝛa
Sācte barnaba oꝛa.
Sancte marce. oꝛa.
Sancte luca. oꝛ.
Oēs ſancti apoſtoli ⁊ euāgeliſte oꝛate pꝛo
Oēs ſancti diſcipuli et innocentes. oꝛate.
Sācte ſtephane oꝛa.
Sancte line. oꝛa
Sancte clete. oꝛa
Sancte clemens oꝛa
Sancte ſixte oꝛa
Sancte coꝛneli oꝛa
Sancte cypꝛiane oꝛ
Sancte laurenti. oꝛ
Sancte vincenti. oꝛ
Sancte coſma oꝛa
Sācte damiane. oꝛa
Sancte fabiane. oꝛa
Scē ſebaſtiane. oꝛa
Sancte pꝛime. oꝛa
Sancte feliciane. oꝛ
Sancte thoma oꝛa
Sancte eraſme oꝛa.
Sancte edmūde oꝛa
Sancte xpofoꝛe oꝛa.

Sancte georgi. ora
Sancte blaſi. ora
Sancte adriane. ora
Sancte dyoniſi cum ſocijs tuis. Orate
Sancte maurici cum ſocijs tuis. Orate.
Sancte gereon cum ſocijs tuis. Orate.
Omnes ſancti martyres. Orate.
Sācte edwarde. or̄
Sancte ſilueſter ora
Sancte leo. ora
Sācte hieronime or̄
Scē auguſtine. ora
Sancte ambroſi ora
Sancte gregori. ora
Sancte iſydore. ora
Sancte iuliane. ora
Sancte gildarde or̄
Sancte medarde or̄
Sancte albine. ora
Sancte ſwithune or̄
Sancte birine. ora
Sancte lamberte or̄
Sancte martine. or̄
Sancte anthonj. or̄
Sancte nicolae. ora
Sancte leonarde or̄
Scē erkēwalde. or̄
Sācte edmunde. or̄
Sancte benedicte or̄
Sancte dunſtane or̄
Sācte cuthberte. or̄
Oēs. ſ. cōfeſſores or̄.
Oēs ſancti monachi et heremite. Orate
Sancta maria magdalena Orate
Sācta maria egyptiaca. Ora pro
Sancta anna. ora
Scā katherina. ora
Scā margareta or̄
Scā perpetua. ora
Sancta felicitas ora
Sācta genouefa or̄
Sācta praxedis. ora
Sācta ſcolaſtica. or̄
Scā petronilla. ora
Sancta ſotheris. or̄

Sancta pꝛiſca ∴ Oꝛa
Sancta tecla. ∴ oꝛ̄
Sancta affra. ∴ oꝛa.
Sancta edithe. oꝛa.
Sancta barbara oꝛ̄
Sancta helena. oꝛa.
Sctā apolonia. oꝛa.
Sancta agatha. oꝛ̄
Sancta lucia. oꝛ̄.
Sancta agnes. oꝛa.
Sctā chꝛiſtina. oꝛa.
Sancta ſytha. ∴ oꝛa
Sancta cecilia. oꝛa.
Sctā frediſwida oꝛ̄
Sctā wenefreda. oꝛ̄
Sctā ghertrudis. oꝛ̄
Sancta othilia. oꝛa.
Sancta bꝛigida. oꝛa
Sancta vꝛſula cum ſodalibus tuis. ∴ oꝛa.
Sancta wilgefoꝛtis Oꝛa pꝛo nobis.
Omnes ſancte virgines. Oꝛate pꝛo nobis.
Omnes ſancte vidue et continentes. Oꝛate
Omnes ſancti ⁊ ſancte dei oꝛate pꝛo nobis.
Pꝛopicius eſto. Parce nobis domine.
Ab omni malo. Libera nos domine
Ab omni malo. Libera nos domine.
Ab inſidijs dyaboli. Libera nos domine.
A damnatione perpetua. Libera nos dn̄e.
Ab iminētib⁹ pctōꝝ nſoꝝ ꝑiculis. Libera.
Ab infeſtationibus demonum. Libera.
A ſpiritu foꝛnicationis. Libera nos dn̄e.
Ab appetitu inanis gl̄ie. Libera nos dn̄e.
Ab oī imūdicia mētis et coꝛpoꝛis. Libera.
Ab ira et odio ⁊ ab oī mala volūtate. Libe.
Ab immundus cogitationib⁹. Libera nos

A cecitate cordis. Libera nos domine.
A fulgure ⁊ tempeſtate. Libera nos domĩe
A ſubitanea et improuiſa morte. Libera.
Per miſteriũ ſctẽ incarnatiõis tue. Libera.
Per natiuitatẽ tuã. Libera nos domine.
Per ſanctã circunciſionẽ tuã. Libera nos.
Per baptiſmũ tuum. Libera nos domine.
Per ieiunium tuum. Libera nos domine.
Per crucem et paſſionem tuã. Libera nos.
Per precioſam mortem tuã. Libera nos.
Per glorioſam reſurrectionem tuã. Libera
Per admirabilem aſcẽſionem tuã. Libera
Per gratiã ſancti ſpiritus paracliti. Libe.
In hora mortis: ſuccurre nobis domine.
In die iudicij. Libera nos domine.
Peccatores. Te rogamus audi nos.
Ut pacem nobis dones Te rogam⁹ audi.
Ut miſericordia et pietas tua nos ſemper cuſtodiat. Te rogamus audi nos.
Ut eccleſiã tuam regere ac defenſare digneris. Te rogamus audi nos.
Ut dõnum apoſtolicum et omnes gradus eccleſie in tua ſancta religione conſeruare digneris. Te rogamus audi nos.
Ut regi noſtro et principib⁹ noſtris pacem ⁊ veram concordiam atq; victoriam donare

digneris. Te rogamus audi nos.

Ut epiſcopos et abbates noſtros et omnes congregationes illis commiſſas in ſancta religione conſeruare digneris. Te rogamus.

Ut congregationes oīm ſctōꝝ in tuo ſeruitio ꝯſeruare digneris. Te rogamꝰ audi nos

Ut cūctum populū xp̄ianū p̄cioſo ſanguie tuo redēptū ꝯſeruare digneris. Te rogamꝰ.

Ut oībus benefactoribus noſtris ſempiterna bona retribuas. Te rogamus audi nos.

Ut aīas noſtras et parētū noſtroꝝ ab eterna dānatione eripias. Te rogamꝰ audi nos

Ut fructus terre dare et conſeruare digneris. Te rogamus audi nos.

Ut oculos miſericordie tue ſuper nos reducere digneris. Te rogamus audi nos.

Ut obſequium ſeruitutis noſtre rationabile facias. Te rogamus audi nos.

Ut mentes noſtras ad celeſtia deſideria erigas. Te rogamus audi nos.

Ut miſerias pauperū et captiuoꝝ intueri et releuare digneris. Te rogamus audi nos

Ut omnibus fidelibꝰ viuis ac defunctis requiē eternam dones. Te rogamus audi nos

Ut nos exaudire digneris. Te rogamus.

Fili dei. Te rogamus audi nos.

Agnus dei qui tollis peccata mundi: parce nobis domine.

Agnus dei qui tollis peccata mundi: parce nobis domine

Agnus dei qui tollis peccata mundi: miserere nobis.

Kyrieleyſon. Chriſteleyſon. Kyrieleyſon.

Pater nr̄. Aue maria. Et ne nos inducas in temptationem. Sed libera nos a malo.

Oſtende nobis domine miſericordiam tuā. Et ſalutare tuum da nobis.

Et veniat ſuper nos miſericordia tua dn̄e. Salutare tuum ſecūdum eloquium tuum.

Peccauimus cum patribus noſtris. Iniuſte egimus iniquitatem fecimus.

Dn̄e nō ſcd̄m pctā nr̄a facias nobis. Neqꝫ ſcd̄m iniquitates noſtras retribuas nobis.

Oremus pro oī gradu eccleſie. Sacerdotes tui induantur iuſticiā: et ſancti tui exultent.

Pro fratribꝰ ⁊ ſororibꝰ nr̄is Saluos fac ſeruos tuos ⁊ ancillas tuas: deꝰ meꝰ ſpātes i te

Oremꝰ pro cuncto populo xp̄iano. Saluū fac populum tuum dn̄e: ⁊ benedic hereditati tue: et rege eos ⁊ extolle illos vſqꝫ ineternum

Domine fiat pax in virtute tua. Et abundantia in turribus tuis

Anime famulorū famularūqꝫ tuarum requieſcant in pace. Amē. Dñe exaudi orationē meā. Et clamor meꝰ ad te veniat. Oremꝰ

Deus cui propriū eſt miſereri ſemper et parcere: ſuſcipe deprecationem noſtrā: vt quos delictorum cathena conſtringit miſeratio tue pietatis abſoluat. Per.

Omnipotēs ſempiterne deus: qui facis mirabilia magna ſolus. pretende ſuꝑ famulos tuos pontifices/ et ſuꝑ cunctas congregationes illis commiſſas ſpiritu3 gratie ſalutaris: et vt in veritate tibi cōplaceāt ꝑpetuum eis rorem tue benedictionis infunde.

Deus qui caritatis dona per gratiam ſancti ſpiritus tuorū cordibus fidelium infundis: da famulis ⁊ famulabus tuis pro quibus tuam deprecamur clemētiam ſalutem mentis ⁊ corporis: vt te tota virtute diligant: et que tibi placita ſunt tota dilectione perficiant.

Deus a quo ſancta deſideria recta conſilia et iuſta ſūt opera: da ſeruis tuis illā quam mundus dare non poteſt pacem: vt et cordā noſtra mandatis tuis dedita / et hoſtium ſublata formidīe: tempora ſint tua protectione tranquilla.

INeffabilē miſericoꝛdiā tuam queſumus dn̄e nobis clementer oſtende: vt ſimul nos ⁊ a peccatis omnib⁹ exuas: et a penis quas pꝛo his meremur benign⁹ eripias.

FIdeliū deus oīm conditoꝛ et redēptoꝛ aīabus omniū fideliū defūctoꝛum remiſſionem cunctoꝛū tribue peccatoꝛum: vt indulgentiā quam ſemper optauerunt pijs ſupplicationibus conſequātur. Oꝛatio.

PIetate tua queſumus domine noſtrorum ſolue vincula omniū delictoꝛum et intercedente beata et gloꝛioſa ſēperqꝫ virgine dei genitrice maria cum omnibus ſanctis tuis nos famulos tuos et omnem populum catholicum in omni ſanctitate cuſtodi omneſqꝫ conſanguinitate ac familiaritate vl' confeſſione et oꝛatione nobis iunctos ſeu omnes chꝛiſtianos a vicijs purga / virtutibus illuſtra / pacem ⁊ ſalutem nobis tribue / hoſtes viſibiles et inuiſibiles remoue / peſtem et famem repelle / amicis et inimicis noſtris caritatem largire: ⁊ omnibus fidelibus viuis ac defunctis in terra viuentium vitam et requium eternam concede. Oꝛatio.

PEr hoꝛū oīm ſanctoꝛū angeloꝛum archāgeloꝛum patriarcharū pꝛophetarum apoſtolorū euangeliſtarū martyrū confeſſorū atqȝ virginū et omniū electorum merita interceſſiones orationes et ſuffragia clementiſſime deus: infunde cordibus noſtris fontē lachrymarū. vt poſſimus reatum conſciētie noſtre perfecte cognoſcere / valeamus coram te delicta facinorū noſtrorum et commiſſa fideliter accuſare: et de eis tua miſericordia preſtante veniam perfectam habere. Per chriſtum dominum noſtrum. Amen. ꝛ

¶ Whan ſaincte bernarde was in hys prayers the dyuell ſayd vnto hym I knowe that ther be ſertheyne verſes in the ſawter hoo that ſaye them dayly ſchall not periſche and he ſchall haue knolege of the daye that he ſchal dye but the fende wolde not ſchowe them to ſaynte bernard thā ſayd ſaynte bernard I ſchall daily ſay the hooll ſawter the fende couſyderyng that ſaynthe bernard ſchall doe ſo mothe profyte and gode. labor ſo he ſchewed hym thys verſes.

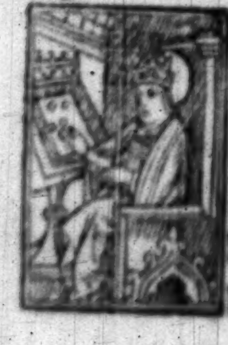

¶ Verſ⁹. ſ. bernardi O bone ieſu

ILlumina oculos meos ne vnq̄ obdormiam in morte: nequando dicat inimicus me⁹ preualui aduerſus eum.

In man⁹ tuas dñe cõmẽdo spm̃ meũ: rede-
misti me domine de⁹ veritatis. O adonay.
Locut⁹ sum in lingua mea: notũ fac michi
domine finem meum O sapientia.
Et numerũ dierum meorum quis est: vt sci
am quid desit michi. O rex noster fili dauid
Dirupisti dñe vincula mea tibi sacrificabo
hostiã laudis: ⁊ nomẽ dñi inuocabo O heloy
Perijt fuga a me: et nõ est qui requirat ani
mam meam. O emanuel.
Clamaui ad te domine: dixi tu es spes mea
portio mea in terra viuentium. O christe.
Fac mecũ signũ ĩ bono vt videãt qui ode-
runt me et confundantur: quoniam tu dñe
adiuuisti me et consolatus es me. O agyos
Signatum est super nos lumẽ vultus tui
domine: dedisti leticiã in corde meo. O rabi
Dixi ꝯfitebor aduersũ me iniusticiã meã dño
et tu remisisti ĩpietatẽ pctĩ mei. O thetagrã
Qui tribulant me exultabunt si (maton.
mot⁹ fuero: ego aũt ĩ tua mĩa tua sperauĩ O
Cãtabo dño qui bona tribuit (agnus dei.
michi: et psallam noĩ dñi altissimi. Gloria.
Kyriel'. Christel'. Kyriel'. Pr̃ nr̃. Et ne nos.
℣. Cõfiteant̃ tibi dñe oĩa opa tua. ℟. Et sc̃ti
tui bñdicãt tibi. ℣. Dñe exaudi. Et cla. Orõ

Verſus ſancti Bernardi.

Omnipotens ſempiterne deus: qui ezechie regi iude cū lachrymis tibi deprecanti terminum ſue vite protendiſti: concede michi famulo tuo N. tantum vite ſpacium ſaltem quo ad menſurā: vt peccata mea valeam deplorare: et veniā atq; gratiā p tuam miſericordiā cōſequi merear. Per dominum noſtrum ieſum. Pater nr̄. Aue. O agyos.

Ieſu fili dei omniū cōditor adiuua me: vt in vanis cogitationibus nō delecter. Pater noſter. Aue maria gratia plena dominus.

Ieſu fili dei qui coram iudice tacuiſti / tene linguā meā donec cogitem qualiter et quid loquar. Pater noſter. Aue maria gratia. ❀

Ieſu fili dei qui ligatus fuiſti: rege manus meas: et oīa membra mea vt opera mea tendāt ad bonū finē. Pater noſter. Aue maria

Titulus triumphalis ieſus nazarenus rex iudeorū crucifixus. Ecce viuifice cru✠cis dominicum ſignū: fugite partes aduerſe vicit leo de tribu iuda radix dauid. Alleluya Alleluya. Alleluya. Kyrieleyſon. Chriſteleyſon. Kyrieleyſon. Pater noſter. Aue maria. Credo in deū Et ne nos inducas in temptationem. Sed libera nos a malo. Eſto nobis dn̄e turris fortitudinis. A facie inimici.

Domine exaudi oratione͂ meam. Et clamor meus ad te veniat. Oremus.

OMp̄s ſēpiterne deꝰ: parce metuentibꝰ ꝓpiciare ſupplicantibꝰ: vt poſt noxios ignes imbriũ et vim ꝓcellaꝝ: in materiā tue laudis trāſeat cōmunicatio poteſtatis. Et ꝑ hec etiā verba dei quibꝰ tonantia vel audita ꝑicula fulguris amouentur. A ſignis celi ne timueritis que gentes timent: quia ego vobiſcum ſum dominus deus veſter. Amen.

PEto domine ieſu chriſte largire mihi in amore tuo modum ſine menſura effectum ſine modo languorem ſine ordine ardorem ſine diſcretione. Amen.

DOmine ieſu chriſte ego cognoſco me grauiter peccaſſe et volo me emēdare per gratiā tuā. Miſerere mei ꝓpter amarem paſſionē tuā. Amen. Pater noſter. Aue ma

OMp̄s ſēpiterne deꝰ: q̄ viuoꝝ dn̄aris ſimul et mortuoꝝ: omniumqꝫ miſereris quos tuos fide et ope futuros eſſe p̄noſcis te ſupplicit̄ exoramꝰ: vt quoſqꝫ vel p̄ſens ſcl̄m adhuc in carne retinet vel futurū iā erutos corꝑe ſuſcepit ītercedētibꝰ oībus ſctīs tuis pietatis tue clemētia: oīm delictorũ ſuorũ veniā conſequantur. Per dn̄m. Pater noſter A.ue

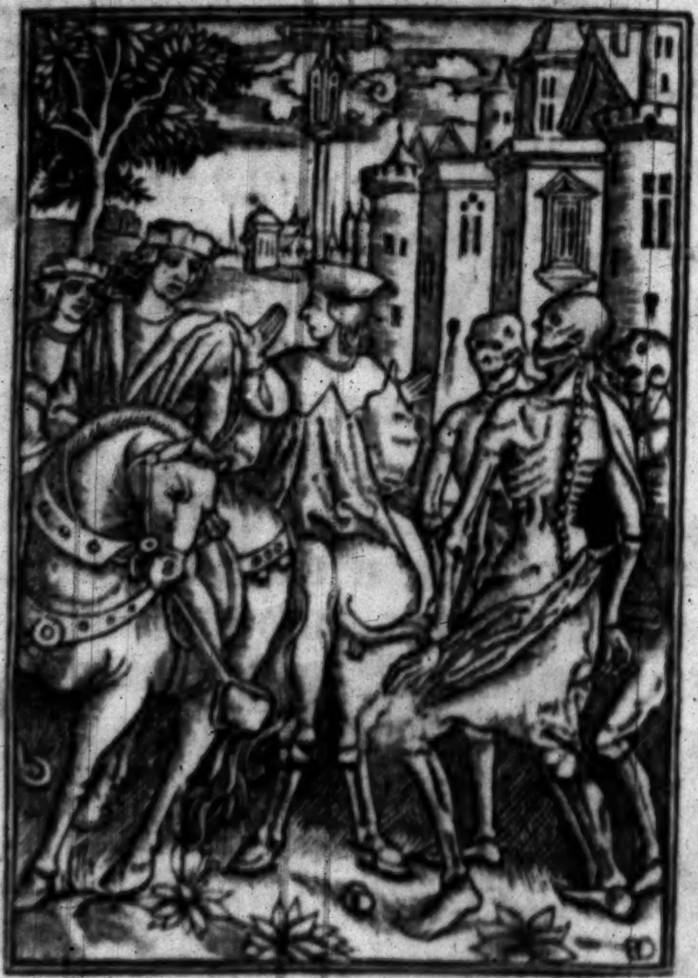

¶ Sequūtur vigilie mortuorū. Añ. **Placebo.** p̄s. cxiiij. in quo monet ad laudē dei pro beneficio liberationis a malis huius ſeculi.

Dilexi quoniam exaudiet dominus: vocem orationis mee.

Quia inclinauit aurē ſuā michi: et in diebus meis inuocabo.

Circūdederūt me dolores mor

tis: et pericula inferni inuenerunt me.

Tribulationem et doloꝛem inueni: ⁊ nomē domini inuocaui.

O domīe libera animam meam miſericoꝛs dominus et iuſtus: et deus noſter miſeretur.

Cuſtodiens paruulos dominus: humiliatus ſum et liberauit me.

Conuertere anima mea in requiem tuam: quia dominus benefecit tibi.

Quia eripuit animam meam de moꝛte / oculos meos a lachꝛymis: pedes meos a lapſu.

Placebo domino: in regione viuoꝛum.

Requiē eternam dona eis dn̄e: et lux perpetua luceat eis. Añ. Placebo dño in regiōe viuoꝛum. Añ. Heu me. Pſalmus. cxix. in quo iuſtus petit liberari de malis huius ſeculi.

AD dominum cum tribularer clamaui: et exaudiuit me.

Domine libera animā meam a labijs iniquis: et a lingua doloſa.

Quid detur tibi aut quid apponatur tibi: ad linguam doloſam:

Sagitte potentis acute: cum carbonibus deſolatoꝛijs

Heu michi quia incolatus meus pꝛolongatus eſt habitaui cum habitantibus cedar:

multum incola fuit anima mea.

Cum his qui oderũt pacẽ eram pacificus: cum loquebar illis impugnabant me gratis

Requiem eternam dona eis domine: et lux perpetua luceat eis. Añ. Heu me quia incolatus meus prolongatus eſt. Añ. Dominus.

Pſalmus. cxx. in quo monet fideles recurrere ad ſanctos.

Leuaui oculos meos in montes: vnde veniet auxilium mihi.

Auxiliũ meũ a dño: qui fecit celũ et terram

Non det in commotionem pedem tuum: neqꝫ dormitet qui cuſtodit te.

Ecce non dormitabit neqꝫ dormiet: qui cuſtodit iſrael.

Dominus cuſtodit te dominꝰ protectio tua ſuper manum dexteram tuam.

Per diẽ ſol non vret te: neqꝫ luna per nocteꝫ

Dominus cuſtodit te ab omni malo: cuſtodiat animam tuam dominus.

Dominus cuſtodiat introitum tuum ⁊ exitum tuum: ex hoc nunc et vſqꝫ in ſeculum.

Requiem eternã dona eis domine. ⁊c. Añ. Dominus cuſtodit te ab omni malo cuſtodiat animã tuã dñs. Añ. Si iniquitates. ps. cxxix. in quo monet ad penitentiam.

De profundis clamaui ad te domine: domine exaudi vocem meam.

Fiant aures tue intendentes: in vocem deprecationis mee.

Si iniquitates obſeruaueris domine: domine quis ſuſtinebit.

Quia apud te propiciatio eſt: et propter legem tuam ſuſtinui te domine

Suſtinuit anima mea in verbo eius: ſperauit anima mea in domino.

A cuſtodia matutina vſqꝫ ad noctē: ſperet iſrael in domino.

Quia apud dominum miſericordia: et copioſa apud eum redemptio.

Et ipſe redimet iſrael: ex omnibus iniquitatibus eius. Requiē. Añ. Si iniquitates obſeruaueris dñe: dñe quis ſuſtinebit. Añ. Opera. ps. cxxxvj. in quo monet ad laudandum et exultandum in deum

Confitebor tibi dñe in toto corde meo: quoniam audiſti verba oris mei.

In cōſpectu angelorū pſallā tibi: adorabo ad tēplū ſanctū tuum et confitebor noī tuo.

Super mīa tua et veritate tua. quoniā magnificaſti ſuper omne nomē ſanctum tuum

In quacunqꝫ die inuocauero te exaudi me:

multiplicabis in anima mea virtutem.

Confiteantur tibi domine omnes reges terre: quia audierunt omnia verba oris tui.

Et cantent in viis domini: quoniam magna eſt gloria domini.

Quoniam excelſus dominus ⁊ humilia reſpicit et alta a longe cognoſcit.

Si ambulauero in medio tribulationis viuificabis me: et ſuper iram inimicorum meorum extendiſti manum tuam: et ſaluum me fecit dextera tua.

Dominus retribuet pro me dñe mĩa tua in ſeculũ: opera manuum tuarũ ne deſpicias.

Requiem eternam dona eis domine: et lux perpetua luceat eis. Vꝰ. A porta inferi. Rm. Erue domine animas eorum. An. Audiui.

Canticum beate marie. Luce capitulo. i.

Magnificat anima mea dominum.

Et exultauit ſpiritus meus: in deo ſalutari meo.

Quia reſpexit humilitatem ancille ſue: ecce eni ex hoc beatã me dicẽt oẽs generationes.

Quia fecit michi magna qui potens eſt: et ſanctum nomen eius.

Et miſericordia eius a progenie in progenies: timentibus eum.

Fecit potentiam in brachio ſuo: diſperſit ſuperbos mente cordis ſui.

Depoſuit potentes de ſede: et exaltauit humiles.

Eſurientes impleuit bonis: et diuites dimiſit inanes.

Suſcepit iſrael puerum ſuum: recordatus miſericordie ſue.

Sicut locutus eſt ad patres noſtros: abraham et ſemini eius in ſcl̄a. Requiē. ℣. An̄.

Audiui vocē de celo dicētē: beati mortui qui in dn̄o moriunt̄. Kyrieleyſon. Chriſteleyſō. Kyrieleyſon. Pater noſter. Aue maria grā.

Pſalmus.cxlv. in quo monet ad laude dei.

Lauda anima mea dominum: laudabo dominum in vita mea: pſallam deo meo q̄ diu fuero.

Nolite confidere in principibus: in filijs hominum in quibus non eſt ſalus.

Exibit ſpiritꝰ eiꝰ et reuertet̄ in terrā ſuam: in illa die peribunt oēs cogitationes eorum.

Beatus cuius deus iacob adiutor eius ſpes eius in domino deo ipſius qui fecit celum et terram: mare et omnia que in eis ſunt.

Qui cuſtodit veritatem in ſeculū facit iudiciū iniuriā patiētibus: dat eſcā eſnrientibus

Dominus ſoluit compeditos: dominus illuminat cecos.

Dominus erigit eliſos: dñs diligit iuſtos

Dominus cuſtodit aduenas pupillũ et viduã ſuſcipiet: et vias peccatorum diſperdet.

Regnabit dñs in ſecula deus tuus ſyon in generatione et generationẽ. ℣. Requiẽ eternam dona eis dñe ℟. Et lux perpetua luceat eis. ℣. A porta inferi. ℟. Erue dñe animas eorũ. ℣. Credo videre bona dñi. ℟. In terra viuentium. Dñe exaudi orõnem meam. Et clamor meus ad te veniat. Oremus.

Deus cui propriũ eſt miſereri ſemꝑ et parcere te ſupplices deprecamur pro anima famuli tui N. quam hodie de hoc ſeculo migrare iuſſiſti: vt non tradas eam in manus inimici/ nec obliuiſcaris ĩ finem: ſed iubeas illam ab angelis ſanctis ſuſcipi: atqꝫ ad regionem viuorum perduci: et quia in te ſperauit et credidit: ſanctorum tuorum mereatur ſocietate letari.

Deus cui propriũ eſt miſereri ſemper et parcere propiciare animabꝰ famulorum famularumqꝫ tuarum: et omnia eorum peccata dimitte/ vt mortis vinculis abſoluti tranſire mereantur ad vitam. Per.

Deus indulgētiaꝝ dñe: da aīe famuli vel faml̄e tue N. cuiꝰ aniuerſariū depoſitiōis diē cōmemoramꝰ: refrigerij ſedē/quietis beatitudinē/luminis claritatē.

Deus qui īter apoſtolicos ſacerdotes famulos tuos pōtificali dignitate cenſeri feciſti: preſta queſumꝰ: vt quorum vicem ad horam gerebant in terris: eorū perpetuo conſortio letentur in celis.

Deus venie largitor et humane ſalutis amator q̄s clementiā tuā: vt noſtrarū congregationū fratres et ſorores q̄ ex hoc ſeculo tranſierūt intercedente beata maria ſēperqꝫ virgine et beato michaele archāgelo cū oībus ſanctis tuis: ad perpetue beatitudinis conſortium ꝑuenire cōcedas.

Fideliū deus oīm cōditor ⁊ redēptor aīabꝰ oīm fideliū defūctoꝝ remiſſionem cūctorū tribue peccatoꝝ: vt indulgētiam quā ſemper optauerūt pijs ſupplicationibꝰ conſequantur. Qui viuis ⁊ regnas deus. Per omnia ſecula ſeculoꝝ. Amē. An̄ Dirige. ps. v. in quo agit̄ de his quibꝰ acq̄ritur hereditas eterne beatitudinis.

Verba mea auribus percipe dñe: intellige clamorem meum.

Intende voci orationis mee: rex meus et deus meus.

Quoniam ad te orabo domine: mane exaudies vocem meam.

Mane aſtabo tibi ⁊ videbo: quoniam non deus volens iniquitatem tu es.

Neqꝫ habitabit iuxta te malignꝰ: neqꝫ permanebunt iniuſti ante oculos tuos.

Odiſti omnes qui operantur iniquitatē: perdes omnes qui loquuntur mendacium

Virū ſanguinū et doloſū abhominabit dominꝰ: ego autē in multitudine mīe tue.

Introibo in domū tuam: adorabo ad tēplum ſanctum tuum in timore tuo.

Dñe deduc me in iuſticia tua ꝓpter inimicos meos: dirige in cōſpectu tuo viā meam

Quoniam nō eſt in ore eorum veritas cor eorum vanum eſt.

Sepulchrum patens eſt guttur eorū: linguis ſuis doloſe agebāt: iudica illos deus:

Decidāt a cogitationibus ſuis ſecūdum multitudinem impietatum eorum expelle eos: quoniam irritauerunt te domine.

Et letentur omnes qui ſperāt in te: in eternum exultabunt et habitabis in eis.

Et gloriabuntur in te omnes qui diligūt

nomen tuum: quoniam tu benedices iuſto

Domine vt ſcuto bone voluntatis tue: coronaſti nos.

R. eq̄ē. An. Dirige dn̄e de⁹ me⁹ ī cōſpectu tuo viā meā. An. Cōuertere. ps. vj. in quo monet pctōꝛē ad pēitētiā tīoꝛe futuri iudicij

Domine ne ī furoꝛe tuo arguas me: neq; in ira tua coꝛripias me.

Miſerere mei domīe quoniā infirm⁹ ſum: ſana me dn̄e qm̄ cōturbata ſunt oſſa mea:

Et anima mea turbata eſt valde: ſed tu domine vſq; quo.

Conuertere dn̄e ⁊ eripe animam meam: ſaluum me fac pꝛopter miſericoꝛdiā tuam

Quoniā non eſt in moꝛte qui memoꝛ ſit tui: in inferno autem quis cōfitebitur tibi.

Laboꝛaui in gemitu meo lauabo per ſingulas noctes lectum meum: lachꝛimis meis ſtratum meum rigabo.

Turbatus eſt a furoꝛe oculus meus: inueteraui inter omnes inimicos meos.

Diſcedite a me omnes q̄ operamini iniq̄tatē: quoniā exaudiuit dn̄s vocē flet⁹ mei.

Exaudiuit domin⁹ depꝛecationē meā: dominus oꝛationem meam ſuſcepit.

Erubeſcāt et cōturbentur vehemēter oēs

inimici mei: cõuertātur et erubeſcant valde velociter. Requiē eternā. Añ. Cõuertere dñe et eripe animā meā / quoniā non eſt in moꝛte q̄ memoꝛ ſit tui. Añ. Nequādo. ps. vij. in quo vir iuſtus petit ab omnibus perſecutionibus liberari.

DOmine deus meꝰ in te ſperaui: ſaluū me fac ex omnibus ꝑſequētibus me et libera me.

Nequādo rapiat vt leo animā: meā dum nō eſt qui redimat neqꝫ qui ſaluum faciat.

Domine deꝰ meꝰ ſi feci iſtud: ſi eſt iniquitas in manibꝰ meis.

Si reddidi retribuentibꝰ michi mala: decidam merito ab inimicis meis inanis.

Perſequatur inimicus animā meā: ⁊ cōprehendat et conculcet in terra vitā meam et gloꝛiam meam in puluerem deducat.

Exurge domīe in ira tua: et exaltare in finibus inimicoꝛum meoꝛum.

Et exurge domine deus meꝰ in pꝛecepto quod mādaſti: et ſignagoga populoꝛū circundabit te.

Et pꝛopter hāc in altum regredere: dominus iudicat populos.

Iudica me domīe ſcd̄m iuſticiam meā: et

ſecundum innocentiam meam ſuper me.

Conſumetur nequitia peccatoꝝ ⁊ diriges iuſtum: ſcrutans coꝛda et renes deus.

Iuſtum adiutoꝛium meū a domino: qui ſaluos facit rectos coꝛde.

Deus iudex iuſtus foꝛtis et patiens: nunquid iraſcitur per ſingulos dies?

Niſi conuerſi fueritis gladiū ſuum vibrauit: arcum ſuum tetendit ⁊ parauit illum.

Et in eo parauit vaſa moꝛtis: ſagittas ſuas ardentibus effecit.

Ecce parturit iniuſticia m concepit dolorem: et peperit iniquitatem.

Lacum aperuit et effodit eum: et incidit in foueam quam fecit.

Cōuertetur doloꝛ eius in caput eius: ⁊ in verticem ipſius iniquitas eius deſcendet.

Confitebor domino ſecundum iuſticiam eius: et pſallam nomini domini altiſſimi.

Reqē. Añ. Neqñ rapiat vt leo aīam meā: dū nō eſt qui redimat neqꝫ qui ſaluū faciat. ℣. A poꝛta īferi. ℟. Erue dñe aīas eoꝝ. Pr̄ nr̄. Aue maria. Et ne nos inducas in tēptationem. Sed libera nos a malo. Lectio.j.

Parce michi dñe: nichil enim ſūt dies mei. Quid eſt homo q̄a magnificas eum: aut quid apponis erga eū cor tuum? Uiſitas eū diluculo: ⁊ ſubito probas illum. Uſqꝫquo non parcis michi: nec dimittis me vt glutiam ſaliuā meā? Peccaui. Quid faciam tibi o cuſtos hominū? Quare poſuiſti me cōtrariū tibi: et factus ſum mihi metipſi grauis? Cur non tollis peccatū meum: ⁊ quare nō aufers iniquitatē meā? Ecce nūc in puluere dormio: et ſi mane me queſieris non ſubſiſtā. ℟. Credo ꝙ redemptor meꝰ viuit: et in nouiſſimo die de terra ſurrecturus ſum. Et i carne mea videbo deū ſaluatorē meū. ℣. Quē viſurꝰ ſū ego ipſe et non alius: ⁊ oculi mei cōſpecturi ſunt. Et in carne mea videbo deū ſaluatorē meū. Lec. ii.

Tedet animā meā vite mee: dimittā aduerſū me eloquiū meū. Loquar in amaritndine aīe mee: dicā deo: noli me condēpnare. Indica michi: cur me ita iudices? Nunquid bonū tibi videtur ſi calūnieris/ et opprimas me opus manuū tuarū: ⁊ conſiliū impiorū adiuues? Nunquid oculi carnei tibi ſunt? aut ſicut videt homo et tu vides? Nunquid ſicut dies hoīs dies tui: et anni tui ſicut humana ſūt tēpora? Ut queras iniquitatē meā et peccatū meū ſcruteris. Et ſcias/quia nichil impiū fecerim: cū ſit nemo qui de manu tua poſſit eruere. ℟. Qui lazarū reſuſcitaſti a monumento fetidū. Tu eis dn̄e dona requiē ⁊ locū indulgētie. ℣. Qui vētur⁹ es iudicare viuos et mortuos et ſeculū per ignem. Tu eis dn̄e dona requiem et locum indulgentie. Lectio. iij.

MAnus tue dn̄e fecerūt me ⁊ plaſmauerūt me totum in circuitu: et ſic repēte precipitas me. Memēto queſo ꝙ ſicut lutum feceris me: et in puluerē reduces me Nōne ſicut lac mulſiſti me: ⁊ ſicut caſeum me coagulaſti. Pelle ⁊ carnib⁹ veſtiſti me: oſſibus ⁊ neruis cōpegiſti me. Uitā et miſericordiā tribuiſti michi: et viſitatio tua cuſtodiuit ſpiritū meū. ℟. Dn̄e quādo veneris iudicare terrā vbi me abſcondā a vultu ire tue. Quia peccaui nimis in vita mea ℣. Commiſſa mea paueſco ⁊ ante te erubeſco dum veneris iudicare noli me condempnare. Quia peccaui nimis in vita mea. An̄. In loco paſcue. ps. xxij. in quo agitur de miſericordia dei.

* * *

DOmin⁹ regit me et nihil michi deerit: in loco paſcue ibi me collocauit.

Super aquam refectionis educauit me:

animam meam conuertit.

Deduxit me ſuper ſemitas iuſticie: ꝓpter nomen ſuum.

Nam et ſi ãbulauero ĩ medio vmbre mortis: nõ timebo mala quoniã tu mecum es.

Virga tua et baculus tuus: ipſa me cõſolata ſunt.

Paraſti in cõſpectu meo menſam: aduerſus eos qui tribulant me.

Impiguaſti in oleo caput meum: ⁊ calix meus inebrians ꝙ preclarus eſt.

Et miſericordia tua ſubſequetur me: omnibus diebus vite mee.

Et vt inhabitem in domo domini: in longitudinem dierum. Requiem eternã. Añ. In loco paſcue ibi me collocauit. Añ. Delicta. pſ. xxiiij. in quo docetur vir iuſtus in aduerſis non murmurare: ſed diuinum expectare adiutorium.

AD te dñe leuaui animã meam: de⁹ meus in te confido non erubeſcam.

Neqȝ irrideãt me inimici mei: etenim vniuerſi qui ſuſtinent non confundentur.

Cõfundant᷑ oẽs iniqua agẽtes: ſuꝑuacue.

Vias tuas domine demonſtra michi: ⁊ ſemitas tuas edoce me.

Dirige me ī veritate tua ⁊ doce me: q̄a tu es deus ſaluator meꝰ: ⁊ te ſuſtinui tota die

Reminiſcere miſerationū tuarū domine: et miſericordiarū tuarū que a ſeculo ſunt.

Delicta iuuentutis mee et ignorātias meas: ne memineris.

Secundum miſericordiam tuā memēto mei tu: propter bonitatem tuam domine.

Dulcis et rectus dominus: propter hoc legem dabit delinquentibus in via.

Diriget māſuetos in iudicio: docebit mites vias ſuas

Uniuerſe vie dñi miſericordia ⁊ veritas: requirētibus teſtamētū eiꝰ ⁊ teſtimonia eiꝰ

Propter nomen tuum domīe propiciaberis peccato meo: multum eſt enim.

Quis eſt homo qui timet dominū: legem ſtatuit ei in via quam elegit.

Anima eius in bonis demorabitur: et ſemen eius hereditabit terram.

Firmamentū eſt dominꝰ timētibꝰ eum: et teſtamētum ipſius vt manifeſtetur illis

Oculi mei ſemper ad dominum: quoniā ipſe euellet de laqueo pedes meos.

Reſpice in me ⁊ miſerere mei; quia vnicꝰ et pauper ſum ego.

Tribulatiões cordis mei multiplicate ſũt de neceſſitatibus meis erue me.

Vide humilitatem meam et laborem meum: et dimitte vniuerſa delicta mea.

Reſpice inimicos meos quoniam multiplicati ſunt: et odio iniquo oderunt me.

Cuſtodi animam meam et erue me: non erubeſcam quoniam ſperaui in te.

Innocentes et recti adheſerunt michi: q̄a ſuſtinui te.

Libera deus iſrael: ex omnibus tribulationibus ſuis.

Requiē. Añ. Delicta iuuentutis mee ⁊ ignorãtias meas ne memineris domĩe. Añ. Credo videre. Pſ. xxvi. In quo vir iuſtꝰ petit a deo gratiam vt preualeat cõtra hoſtes ſpiritales: et vt perueniat ad regnum.

Dominus illuminatio mea: et ſalus mea quem timebo.

Dñs protector vite mee: a quo trepidabo.

Dum appropiant ſuper me nocentes: vt edant carnes meas.

Qui tribulant me inimici mei: ipſi infirmati ſunt et ceciderunt.

Si conſiſtant aduerſum me caſtra: non timebit cor meum.

Si exurgat aduerſum me prelium: in hoc ego ſperabo.

Unam petij a dño hãc reqrã vt in habitẽ in domo domini omnibus diebꝰ vite mee.

Ut videã volũtatẽ dñi: ⁊ viſitẽ tẽplũ eiꝰ.

Qm̃ abſcõdit me in tabernaculo ſuo: i die maloꝝ ꝓtexit me i abſcõdito tabernacli ſui

In petra exaltauit me: et nunc exaltauit caput meum ſuper inimicos meos.

Circuiui et imolaui i tabernaculo eiꝰ: hoſtiã vociferatiõis cãtabo ⁊ pſalmũ dicã dño

Exaudi domine vocem meam qua clamaui ad te: miſerere mei ⁊ exaudi me.

Tibi dixit cor meũ exqſiuit te facies mea: faciem tuam domine requiram.

Non auertas faciem tuam a me: ne declines in ira a ſeruo tuo.

Adiutor meꝰ eſto ne derelinquas me: neqꝫ deſpicias me deus ſalutaris meus.

Quoniam pater meus ⁊ mater mea dereliquerunt me: dominꝰ autẽ aſſumpſit me.

Legem pone mihi dñe in via tua ⁊ dirige me in ſemita recta: propter inimicos meos

Ne tradideris me in animas tribulantiũ me quoniam inſurrexerũt in me teſtes iniqui: et mentita eſt iniquitas ſibi.

Credo videre bona dñi: in terra viuẽtium. Expecta dñm viriliter age: confoꝛtet̃ coꝛ tuum ⁊ ſuſtine dominum. Requiẽ. Añ. Credo videre bona dñi: in terra viuẽtium. ℣. In memoꝛia eterna erit iuſt⁹. ℟. Ab auditiõe mala nõ timebit. Pater nr̃. Lec. iiij.

Quãtas habeo iniq̃tates ⁊ pctã: ſcelera mea atq̧ delicta oſtende michi. Cur faciẽ tuã abſcõdis ⁊ arbitraris me inimicũ tuũ? Cõtra foliũ qd̓ vẽto rapit̃ oſtẽdis potẽtiã tuã: ⁊ ſtipulã ſiccã ꝑſeq̃ris. Scribis enĩ cõtra me amaritudines: ⁊ ꝯſumere me vis peccatis adoleſcẽtie mee. Poſuiſti in neruo pedẽ meũ/ ⁊ obſeruaſti oẽs ſemitas meas: et veſtigia pedũ meoꝝ cõſideraſti. Qui quaſi putredo conſumẽdus ſũ: ⁊ quaſi veſtimẽtũ quod comedit̃ a tinea. ℟. Heu mihi dñe quia peccaui nimis in vita mea/ qd faciam miſer vbi fugiã niſi ad te deus meus miſerere mei. Dũ veneris in nouiſſimo die. ℣. Anima mea turbata eſt valde: ſed tu domine ſuccurre ei. Dum veneris. Lectio. v.

Homo nat⁹ de muliere bꝛeui viuens tẽpoꝛe: replet̃ multis miſerijs. Qui quaſi flos egreditur ⁊ cõteritur: et fugit velut vmbꝛa: et nũq̃ in eodẽ ſtatu permanet.

Et dignũ ducis ſuper huiuſcemodi aperire oculos tuos ⁊ adducere eũ tecũ ĩ iudiciũ. Quis poteſt facere mũdũ de immũdo conceptũ ſemine: nõne tu qui ſolꝰ es? Breues dies hoĩs ſunt: numerus mẽſiũ eius apud te eſt. Cõſtituiſti terminos eiꝰ: qui preteriri non poterũt. Recede ergo paululũ ab eo vt q̃eſcat donec optata veniat: ⁊ ſicut mercẽnarij dies eius. ℟. Ne recoꝛderis peccata mea dñe. Dum veneris iudicare ſeculũ per ignẽ. ℣. Dirige domine deus meus in conſpectu tuo viam meam. Dum veneris iudicare ſeculum per ignem.

Lectio. vj.

Quis mihi hoc tribuat vt ĩ inferno ꝓtegas me/et abſcõdas me donec pertranſeat furoꝛ tuus: ⁊ conſtituas mihi tempus in quo recoꝛderis mei? Putas ne moꝛtuus homo rurſum viuat? Cunctis diebꝰ quibꝰ nũc milito: expecto donec veniat immutatio mea. Uocabis me: ⁊ ego reſpondebo tibi. Operi manuũ tuarũ poꝛriges dexterã. Tu quidẽ greſſus meos dinumeraſti ſed parce peccatis meis. ℟. Dñe ſcđm actũ meũ noli me iudicare nihil dignũ ĩ cõſpectu tuo egi. Ideo depꝛecoꝛ maieſtatẽ tuam vt tu deꝰ deleas iniquitatẽ meã. ℣. Ampliꝰ laua me dn̄e ab iniuſticia mea. et a delicto meo mūda me: quia tibi ſoli peccaui. Ideo depꝛecoꝛ. An̄. Complaceat. Pſ. xxxix. I quo eccleſia gratias agit de beneficio incarnationis filij dei.

Expectans expectaui dominum: ⁊ intendit michi.

Et exaudiuit pꝛeces meas: ⁊ eduxit me de lacu miſerie et de luto fecis.

Et ſtatuit ſupꝛa petrā pedes meos: ⁊ direxit greſſus meos.

Et immiſit in os meum canticum nouū carmē deo noſtro.

Videbūt multi ⁊ timebūt: ⁊ ſpabūt i dn̄o

Beatus vir cuiꝰ eſt nomen dn̄i ſpes eiꝰ: et non reſpexit in vanitates et iſanias falſas

Multa feciſti tu dn̄e deꝰ meꝰ mirabilia tua et cogitationibꝰ tuis nō eſt q̄ ſimilis ſit tibi

Annunciaui et locutu s ſum: multiplicati ſunt ſuper numerum.

Sacrificiū et oblatione m noluiſti: aures autem perfeciſti michi.

Holocauſtum et pꝛo peccato non poſtulaſti: tunc dixi ecce venio.

In capite libꝛi ſcriptū eſt de me vt facerē voluntatē tuam: deus meus volui et legē tuam in medio coꝛdis mei.

Annũciaui iuſticiã tuã ĩ eccleſia magna: ecce labia mea non pꝛohibebo dñe tu ſciſti.

Iuſticiam tuam nõ abſcõdi in coꝛde meo veritatem tuam et ſalutare tuum dixi.

Non abſcondi miſericoꝛdiam tuam et veritatem tuam a conſilio multo.

Tu autem domine ne lõge facias miſerationes tuas a me: miſericoꝛdia tua et veritas tua ſemper ſuſceperunt me.

Quoniã circũdederũt me mala quoꝛum non eſt numerus: compꝛehenderũt me iniqtates mee et non potui vt viderem.

Multiplicate ſunt ſuper capillos capitis mei: et coꝛ meum dereliquit me.

Complaceat tibi domine vt eruas me: domine ad adiuuandum me reſpice.

Confundantur ⁊ reuereantur ſimul: qui querunt animam meam vt auferant eam

Conuertantur retroꝛſum ⁊ reuereantur: qui volunt michi mala.

Ferant confeſtim cõfuſionem ſuam: qui dicunt michi euge euge.

Exultent et letẽtur ſuper te omnes querẽtes te: et dicant ſemper magnificetur dominus qui diligunt ſalutare tuum.

Ego autem mendicus ſum et pauper: dominus ſollicitꝰ eſt mei.

Adiutoꝛ meus et pꝛotectoꝛ meus tu es: deus meus ne tardaueris.

Requieſ. An. Cõplaceat tibi dñe vt eruas me dñe ad adiuuãdũ me reſpice. An. Sana. p̃s. xl. in quo agitur de paſſione chꝛiſti et eius reſurrectione. Vox pꝛophete.

Beatꝰ qui intelligit ſuper egenum et pauperẽ: ĩ die mala liberabit eũ dñs

Dominꝰ conſeruet eum et viuificet eum et beatum faciat eum in terra: et non tradat eum in animam inimicoꝛum eius.

Dominꝰ opem ferat illi ſuper lectũ doloris eius: vniuerſum ſtratum eius: verſaſti in infirmitate eius.

Ego dixi domine miſerere mei: ſana animam meam quia peccaui tibi.

Inimici mei dixerunt mala michi: quando moꝛietur et peribit nomen eius.

Et ſi ingrediebatur vt videret vana loquebatur: coꝛ eius congregauit iniquitatẽ ſibi

Egrediebat᷑ foꝛas: et loquebat᷑ in idipſũ.

Aduerſum me ſuſurrabãt omnes inimici mei: aduerſum me cogitabant mala mihi

Verbũ iniquũ cõſtituerũt aduerſum me:

nūquid qui doꝛmit nō adijciet vt reſurgat.

Etenim homo pacis mee in quo ſperaui: q̄ edebat panes meos magnificauit ſuper me ſupplantationem

Tu autem domine miſerere mei: et reſuſcita me et retribuam eis.

In hoc cognoui quoniam voluiſti me. quoniā non gaudebit inimicus meus ſuper me

Me autē pꝛopter innocētiā ſuſcepiſti: et confirmaſti me in conſpectu tuo in eternum.

Benedictus dn̄s deus iſrael: a ſeculo et in ſeculū fiat fiat. Requiē Añ. Sana dn̄e animā meā quia peccaui tibi. Añ. Sitiuit. ps. xlj. In quo monetur fidelis ne ſeculi delicie/ retrahant eum a deſiderio eterne vite.

Quemadmodum deſiderat ceruus ad fontes aquarum: ita deſiderat anima mea ad te deus.

Sitiuit anima mea ad deū fōtem viuum: quando veniā et apparebo ante faciem dei.

Fuerunt michi lachꝛime mee panes die ac nocte: dū dicit̄ mihi quotidie vbi eſt de⁹ tuus

Hec recoꝛdatus ſum et effudi in me animā meam: quoniam trāſibo in locum tabernaculi admirabilis vſqꝫ ad domum dei.

In voce exultationis et cōfeſſionis: ſonus epulantis.

Quare triſtis es anima mea: et quare conturbas me.

Spera in deo quoniam adhuc confitebor illi: ſalutare vultus mei et deus meus.

Ad meipſum anima mea conturbata eſt: propterea memor ero tui de terra iordanis et hermonij a monte modico.

Abyſſus abyſſum inuocat: in voce catharactarum tuarum.

Omnia excelſa tua et fluctus tui: ſuper me tranſierunt.

In die mandauit dominus miſericordiã ſuam: et nocte canticum eius

Apud me oratio deo vite mee: dicam deo ſuſceptor meus es.

Quare oblitus es mei et quare contriſtat⁹ incedo: dum affligit me inimicus.

Dum cõfringuntur oſſa mea exprobrauerunt michi: qui tribulant me inimici mei.

Dum dicunt michi per ſingulos dies: vbi eſt deus tuus.

Quare triſtis es anima mea: et quare conturbas me.

Spera in deo quoniam ahhuc confitebor illi: ſalutare vultus mei et deus meus.

Requiem. Añ. Sitiuit aĩa mea ad deum fontẽ viuũ qñ veniã et apparebo ante faciẽ dñi. ỽ. Requiẽ eternã dona eis domine. ℞. Et lux perpetua luceat eis. Pr nr. Lec. vij.

Spirit⁹ me⁹ attenuabit᷑: dies mei breuiabũt᷑: ⁊ ſolũ mihi ſuꝑeſt ſepulchrũ Nõ peccaui: et in amaritudinib⁹ morat᷑ oculus meus. Libera me dñe et pone me iuxta te: et cuiuſuis man⁹ pugnet cõtra me. Dies mei trãſierũt cogitatiões mee diſſipate ſunt torquẽtes cor meũ. Noctẽ verterũt in diem: et rurſũ poſt tenebras ſpero lucem. Si ſuſtinuero infernus dom⁹ mea eſt: et in tenebris ſtraui lectulum meum. Putredini dixi. Pater meus es: mater mea et ſoror mea vermibus. Ubi eſt ergo nunc preſtolatio mea/ ⁊ patientia mea. Tu es dñe deus meus. ℞. Peccantẽ me quotidie et non penitentem: timor mortis conturbat me. Quia in inferno nulla eſt redemptio miſerere mei deus et ſalua me. ỽ. De⁹ i noie tuo ſaluũ me fac ⁊ i ỽtute tua libera me. Quia in inferno nulla eſt redẽptio miſerere mei de⁹ ⁊ ſalua me. Lec. viij.

Pelli mee conſumptis carnib⁹ adheſit os meũ: et derelicta ſunt tñmodo labia circa dentes meos. Miſeremini mei/ miſeremini mei ſaltē vos amici mei/q̄a manus dñi tetigit me Quare perſequimini me ſicut deus et carnib⁹ meis ſaturamini: Quis mihi tribuat vt ſcribātur ſermones mei: Quis mihi det vt exarētur in libro ſtilo ferreo aut plumbi lamina: vel celte ſculpātur in ſilice: Scio enim ꝙ redemptor meus viuit: ⁊ in nouiſſimo die de terra ſurrecturus ſum: ⁊ rurſum circundabor pelle mea: et in carne mea videbo deum ſaluatorē meū Quē viſur⁹ ſū ego ipſe: et oculi mei conſpecturi ſunt et non ali⁹. Repoſita eſt hec ſpes mea in ſinu meo. ℟. Requiē eternā dona eis dñe. Et lux perpetua luceat eis. ℣. Qui lazarū reſuſcitaſti a monumento fetidū tu eis dñe dona requiem. Et lux perpetua luceat eis.

Lectio .ix.

Quare de vulua eduxiſti me: qui vtinam conſumpt⁹ eſſem ne ocul⁹ me videret. Fuiſſē quaſi nō eſſem de vtero trāſlatus ad tumulū. Nunq̄d non paucitas dierum meorū finiet̄ breui: Dimitte ergo me dñe vt plangam paululū dolorē meū āteq̄ vadā: et non reuertar ad terrā tenebroſam: et opertā mortis caligine Terram miſerie ⁊ tenebrarum vbi vmbra mortis ⁊ nullus ordo: ſed ſempiternus horror inhabitans. ℟.

Libera me domīe de morte eterna in die illa tremēda. Quādo celi mouēdi ſunt et terra. Dum veneris iudicare ſeculū per ignem. ℣. Dies illa dies ire calamitatis et miſerie dies magna ⁊ amara valde. Quando celi mouendi ſunt et terra. ℣. Quid ergo miſerimꝰ quid dicā vel quid faciā dum nil boni perferam ante tantum iudicē. Dum veneris iudicare ſeculū per ignē. ℣. Nunc chriſte te petimus miſerere q̄s qui veniſti redimere perditos noli dānare redemptos Libera me domine de morte eterna. Fc. ℟. Libera me domine de penis inferni. Qui portas ereas cōfregiſti et viſitaſti infernum: et dediſti eis lumen vt viderent te qui erant in penis tenebrarū. ℣. Clamātes et dicētes aduениſti redemptor noſter. Qui portas ereas cōfregiſti et viſitaſti infernum: et dediſti eis lumen vt viderēt te qui erāt in penis tenebrarum. ℣ꝰ. Requieſcant in pace. ℟. Amen. Añ. Exultabunt. Ps. l. in quo propheta monet peccatorem exemplo ſui ad penitentiam.

Miſerere mei deus: ſecūdum magnā miſericordiam tuam.

Et ſecundum multitudinem miſerationū tuarum dele iniquitatem meam.

Amplius laua me ab iniquitate mea: et a peccato meo munda me

Quoniam iniquitatem meam ego cognoſco: et peccatum meum cõtra me eſt ſemper.

Tibi ſoli peccaui et malum coꝛam te feci: vt iuſtificeris in ſermonibus tuis et vincas cum iudicaris

Ecce enim in iniquitatibꝰ conceptus ſum: et in peccatis concepit me mater mea.

Ecce enim veritatem dilexiſti: incerta et occulta ſapientie tue manifeſtaſti michi.

Aſperges me dñe yſopo et mundaboꝛ lauabis me et ſuper niuem dealbaboꝛ.

Auditui meo dabis gaudium et leticiam: et exultabunt oſſa humiliata.

Auerte faciem tuã a peccatis meis: et omnes iniquitates meas dele.

Coꝛ mundum crea in me deus: ⁊ ſpiritum rectum innoua in viſceribus meis.

Ne pꝛoijcias me a facie tua: et ſpiritum ſãctum tuum ne auferas a me.

Redde michi leticiam ſalutaris tui: et ſpiritu pꝛincipali confirma me.

Docebo iniquos vias tuas: et impij ad te conuertentur.

Libera me de ſanguinibꝰ deꝰ deus ſalutis mee: et exultabit lingua mea iuſticiã tuam

Domine labia mea aperies: et os meum annunciabit laudem tuam.

Quoniam ſi voluiſſes ſacrificiũ dediſſem vtiq; olocauſtis non delectaberis.

Sacrificiũ deo ſpirit⁹ cõtribulatus: cor contritum et humiliatum deus non deſpicies.

Benigne fac domine in bona volũtate tua ſyon: vt edificentur muri hieruſalem.

Tunc acceptabis ſacrificium iuſticie oblationes ⁊ olocauſta: tũc iponẽt ſup altare tuum vitulos. Requiẽ eternã dona eis dñe: ⁊ lux ꝑpetua luceat eis. Aña Exultabũt dño oſſa humiliata. Añ. Exaudi dñe. ps. lxiiij. in quo propheta videtur cõſolari in hoc exilio per ſpem redeundi in ſupernã hieruſalẽ.

TE decet hymnus deus in ſyon et tibi reddetur votum in hieruſalem

Exaudi deus orationem meam: ad te omnis caro veniet.

Verba iniquorũ preualuerunt ſuper nos: et impietatibus noſtris tu propiciaberis.

Beatus quem elegiſti et aſſumpſiſti: inhabitabit in atrijs eius.

Replebimur in bonis dom⁹ tue: ſanctum eſt templum tuum mirabile in equitate.

Exaudi nos deꝰ ſalutaris noſter: ſpes omnium finium terre et in mari longe.

Pꝛeparans montes in virtute tua accinctꝰ potentia: qui conturbas pꝛofundum maris ſonum fluuctuum eius.

Turbabuntur gentes et timebunt qui habitant terminos a ſignis tuis: exitus matutini et veſpere delectabis

Viſitaſti terram et inebꝛiaſti eam: multiplicaſti locupletare eam.

Flumen dei repletum eſt aquis: paraſti cibum illoꝛū quoniam ita eſt pꝛeparatio eius

Riuos eius inebꝛiās multiplica genimina eius: in ſtillicidijs eius letabit᷑ germinans.

Benedices coꝛone anni benignitatis tue: et campi tui replebuntur vbertate.

Pingueſcent ſpecioſa deſerti: et exultatione colles accingentur.

Induti ſunt arietes ouiū: et valles abūdabūt frumēto clamabūt etenī hymnū dicent

Requiē. Añ. Exaudi dñe oꝛonem meam: ad te omnis caro veniet. Aña Me ſuſcepit.

Pſalmus. lxij. in quo monet recte conuerſari in medio nationis pꝛaue.

DEus deus meus: ad te de luce vigilo Sitiuit in te anima mea: quā multiplíciter tibi caro mea.

In terra deſerta inuia et inaquoſa ſic in ſãcto apparui tibi: vt viderem virtutem tuam et gloriam tuam.

Quoniam melior eſt miſericordia tua ſuper vitas labia mea laudabunt te.

Sic benedicam te in vita mea: et in nomĩe tuo leuabo manus meas.

Sicut adipe ⁊ pinguedine repleat̄ aĩa mea et labijs exultationis laudabit os meum.

Si memor fui tui ſuper ſtratum meum: in matutinis meditabor in te quia fuiſti adiutor meus.

Et in velamẽto alaꝝ tuaꝝ exultabo adheſit aĩa mea poſt te: me ſuſcepit dextera tua.

Ipſi vero in vanũ queſierunt animã meã introibũt in inferiora terre: tradentur in manus gladij partes vulpium erunt.

Rex vero letabitur in deo laudabunt̄ omnes qui iurant in eo: q̄a obſtructũ eſt os loquentium iniqua. Ps. lxvj. In quo propheta monet ad laudem dei et bene operandum.

Deus miſereatur noſtri et benedicat nobis: illuminet vultum ſuum ſup nos et miſereatur noſtri.

Vt cognoſcamus in terra viam tuam: in

omnibus gentibus ſalutare tuum.

Confiteantur tibi populi deus: confiteantur tibi populi omnes

Letẽtur ⁊ exultẽt gentes qm̃ iudicas populos in equitate: et gentes in terra dirigis

Confiteantur tibi populi deus cõfiteantur tibi populi omnes: terra dedit fructũ ſuum

Benedicat nos deꝰ deꝰ noſter bñdicat nos deus: et metuant eum omnes fines terre.

Requiem eternã dona eis domine. Et lux perpetua luceat eis. Añ. Me ſuſcepit dextera tua domine. Añ. A porta inferi. Ps. ſiue canticum ezechielis. Yſaye capitulo. xxxviij.

Ego dixi in dimidio dierum meorum vadam ad portas inferi.

Queſiui reſiduum annoꝝ meoꝝ: dixi non videbo dominũ deum in terra viuentium.

Non aſpiciam hominem vltra: et habitatorem quietis.

Generatio mea ablata eſt: et conuoluta eſt a me quaſi tabernaculum paſtorum.

Preciſa eſt velut a texente vita mea dum adhuc ordirer ſuccidit me: de mane vſqꝫ ad veſperam finies me

Sperabam vſqꝫ ad mane: quaſi leo ſic contriuit omnia oſſa mea.

De mane vſqꝫ ad veſperam finies me: ſicut pullus hyꝛundinis ſic clamabo: meditaboꝛ vt columba.

Attenuati ſunt oculi mei: ſuſpicientes in excelſo

Dñe vim patioꝛ reſponde ꝑ me: q̄d dicam aut quid reſpondebit mihi cum ipſe fecerim

Recogitabo tibi oẽs annos meos: in amaritudine anime mee.

Domine ſi ſic viuitur et in talibus vita ſpiritus mei coꝛripies me ⁊ viuificabis me: ecce in pace amaritudo mea amariſſima.

Tu autem eruiſti aĩam meã vt nõ periret: pꝛoieciſti poſt tergũ tuum oĩa peccata mea.

Quia non infernus confitebitur tibi neqꝫ moꝛs laudabit te: non expectabunt qui deſcendunt in lacum veritatem tuam

Viuẽs viuẽs ipſe cõfitebit tibi: ſicut et ego hodie pater filijs notã faciet veritatẽ tuam.

Dñe ſaluũ me fac: et pſalmos nr̃os cãtabimus cunctis diebus vite noſtre in domo dñi

Requiẽ. Añа A poꝛta inferi erue dñe animã meam. Añ. Omnis ſpiritus. Pſalmus cxlviij. in quo monet ad laudandum deum

Laudate dominum de celis: laudate eum in excelſis

Laudate eum omnes angeli eius: laudate eum omnes virtutes eius.

Laudate eum ſol et luna: laudate eum omnes ſtelle et lumen.

Laudate eū celi celoꝛū: ⁊ aque omnes que ſuper celos ſunt laudent nomen domini

Quia ipſe dixit et facta ſunt: ipſe mandauit et creata ſunt.

Statuit ea ineternum et in ſeculum ſeculi: pꝛeceptum poſuit et non pꝛeteribit.

Laudate dominum de terra: dꝛacones et omnes abyſſi

Ignis grando nix glaties ſpiritus pꝛocellarum: que faciunt verbum eius.

Montes et omnes colles: ligna fructifera ⁊ omnes cedꝛi

Beſtie et vniuerſa pecoꝛa: ſerpentes ⁊ volucres pennate.

Reges terre et omnes populi: pꝛincipes et omnes iudices terre

Iuuenes et ꝟgines ſenes cū iunioꝛib⁹ laudēt nomē dn̄i: q̄a exaltatū eſt nomē ei⁹ ſol⁹.

Confeſſio eius ſuper celum et terram: et exaltauit coꝛnu populi ſui

Hymnus omnibus ſanctis eius: filijs iſrael populo appꝛopinquanti ſibi.

Pſalmꝰ.cxlix.in quo monet ad laudem dei.

Cantate domio canticū nouum: laus eius in eccleſia ſanctorum.

Letetur iſrael in eo qui fecit eum:et filie.ſyon exultent in rege ſuo.

Laudent nomen eius in choro: in tympano et pſalterio pſallant ei.

Quia beneplacitum eſt domino in populo ſuo:et exaltauit manſuetos in ſalutem.

Exultabunt ſancti in gloria: letabūtur in in cubilibus ſuis.

Exultationes dei in gutture eorum:et gladij ancipites in manibus eorum.

Ad faciendam vindictam in nationibus increpationes in populis

Ad alligandos reges eorum in compedibus et nobiles eorum in manicis ferreis.

Ut faciant in eis iudiciū conſcriptū:gloria hec eſt omnibus ſanctis eius. Pſalmus.cl. in quo monet ad laudem dei propter beneficium glorificationis

Laudate dñm in ſanctis eius: laudate eum in firmamento virtutis eius.

Laudate eum in virtutibus eius: laudate eum ſecundū mltitudinē magnitudinis eiꝰ

Laudate eum in ſono tube: laudate eum

in pſalterio et cythara

Laudate eum in tympano et choꝛo: laudate eum in coꝛdis ⁊ oꝛgano.

Laudate eū in cymbalis beneſonantibus laudate eum in cymbalis iubilationis: oīs ſpūs laudet dñm ℟. equiē. Añ. Oīs ſpirit⁹ laudet dñm. Requiem eternā dona eis dñe. ℟. Et lux perpetua luceat eis. Añ Ego ſum

Canticum zacharie. Luce capitulo .j.

Benedict⁹ dñs deus iſrael: quia viſitauit et fecit redemptionem plebis ſue.

Et erexit coꝛnu ſalutis nobis: in domo dauid pueri ſui.

Sicut locutus eſt per os ſanctoꝛum: qui a ſeculo ſunt pꝛophetarum eius.

Salutem ex inimicis noſtris: et de manu omnium qui oderunt nos.

Ad faciendam miſericoꝛdiā cum patrib⁹ noſtris: et memoꝛari teſtamenti ſui ſancti.

Iuſiurandum quod iurauit ad abꝛaham patrem noſtrum: daturum ſe nobis.

Ut ſine timoꝛe de manu inimicoꝛum noſtroꝛum liberati: ſeruiamus illi

In ſanctitate et iuſticia coꝛam ipſo: omnibus diebus noſtris.

Et tu puer pꝛopheta altiſſimi vocaberis:

pꝛeibis enim ante faciē dn̄i parare vias ei⁹.

Ad dandam ſcientiam ſalutis plebi eius: in remiſſionem peccatoꝛum eoꝛum.

Per viſcera miſericoꝛdie dei noſtri: in quibus viſitauit nos oꝛiens ex alto.

Illuminare his qui ī tenebꝛis et in vmbꝛa moꝛtis ſedent ad dirigendos pedes noſtros in viam pacis. Requiem. Añ Ego ſum reſurrectio et vita/qui credit in me etiā ſi moꝛtuus fuerit viuet: et omnis qui viuit et credit in me non moꝛietur in eternum. Kyꝛiel. Chꝛiſte eleyſon. Kyꝛie eleyſon Pater noſter

ps. xxix. in quo agit᷑ de reſurrectione chꝛiſti.

Exaltabo te dn̄e qm̄ ſuſcepiſti me: nec delectaſti inimicos meos ſuper me.

Dn̄e deus me⁹ clamaui ad te: ⁊ ſanaſti me

Domine eduxiſti ab inferno animam meam ſaluaſti me a deſcendentibus in lacum.

Pſallite domino ſancti eius: ⁊ confitemini memoꝛie ſanctitatis eius

Quoniam ira in indignatiōe eius: et vita in voluntate eius.

Ad veſperum demoꝛabit᷑ fletus: ⁊ ad matutinum leticia.

Ego autem dixi in abundantia mea: non moueboꝛ in eternum.

Domine in voluntate tua: preſtitiſti decori meo virtutem.

Auertiſti faciem tuam a me: et factus ſum conturbatus.

Ad te domine clamabo: ⁊ ad deum meum deprecabor.

Que vtilitas in ſanguine meo: dum deſcẽdo in corruptionem.

Nunquid confitebitur tibi puluis: aut annunciabit veritatem tuam

Audiuit dominus et miſertus eſt mei: dominus factus eſt adiutor meus.

Conuertiſti plãctum meum in gaudium michi: concidiſti ſaccum meum et circundediſti me leticia.

Ut cantem tibi gloria mea et non conpungar: dñe deus meus in eternũ cõfitebor tibi.

Requiem eternam dona eis domine: ⁊ lux perpetua luceat eis. ℣. A porta inferi. ℟. Erue dñe animas eorum. ℣. Credo videre bona dñi. ℟. In terra viuentium. Oremus

Deus cui proprium eſt miſereri ſemp et parcere propiciare animabus famulorum famularumq; tuarum et omnia eorum peccata dimitte: vt mortis vinculis abſoluti tranſire mereantur ad vitam. Qui

Omnipotēs ſempiterne deꝰ cui nunq̃ ſine ſpe mīe ſupplicatur: ꝓpiciare aīe famuli tui vel famule tue .N. vt qui de hac vita in tui nominis cōfeſſione deceſſit ſanctorum tuorum numero facias aggregari.

Deus cuius mīe non eſt numerꝰ ſuſcipe pro animabꝰ famulorū tuorū pōtificū p̄ces noſtras: ⁊ lucis eis leticiaq; regionem in ſanctorum tuorū ſocietate concede.

Inclina dn̄e aurem tuā ad preces noſtras quibus mīam tuā ſupplices deprecamur: vt animas famuloꝝ famulaꝝq; tuarum quas de hoc ſeculo migrare iuſſiſti in pacis ac lucis regione cōſtituas: ⁊ ſanctorum tuorum iubeas eſſe conſortes.

Animabus queſumꝰ dn̄e oīm fideliū defunctorū oratio proficiat ſupplicantium vt eas a peccatis oībus exuas: et tue redēptiōis facias eſſe participes. Qui cū deo patre. ⁊c. Reqͥeſcāt in pace Amē. Pſ.

¶ In ferijs inter feſtū animarū et paſcha. Pſalmꝰ. lxxvj. in quo monet deſideria carnis et illecebras calcare.

Voce mea ad dominū clamaui: voce mea ad dominum deprecatus ſum. Effundo in cōſpectu eius orationē meam:

et tribulationē meam ante ipſum pꝛonūcio

In deficiendo in me ſpiritum meum: et tu cognouiſti ſemitas meas.

In via hac qua ambulabā: abſconderūt ſuperbi laqueum michi

Conſiderabam ad dexteram et videbam: et non erat qui cognoſceret me.

Perijt fuga a me: et nō eſt qui requirat animam meam.

Clamaui ad te domīe dixi tu es ſpes mea: poꝛtio mea in terra viuentium.

Intende ad depꝛecationē meam: quia humiliatus ſum nimis.

Libera me a perſequentibus me: quia confoꝛtati ſunt ſuper me.

Educ de cuſtodia animam meam ad confitendum nomini tuo: me expectant iuſti donec retribuas michi.

Sancte ⁊ indiuidue trinitati ieſu chꝛiſti crucifixi humanitati gloꝛioſe marie virgini ſit ſēpiterna gloꝛia ab omni creatura per infinita ſeculoꝛum ſecula. Amen.

Benedictum ſit dulce nomē domini noſtri ieſu chꝛiſti ⁊ gloꝛioſe virginis marie matris eius ineternum et vltra. Amen.

Nos cū ꝓle pia: bñdicat v͛go maria. Amē

Mſidi ſaluatoꝛ ſit nobis auxiliatoꝛ. Amē.

Et anime oīm fideliū defunctoꝛū per miſericoꝛdiam dei requieſcant in pace. Amen

Da requiē cūctis deꝰ hic ⁊ vbiqꝫ ſepultis: vt ſint ī requie ꝓpter tua vulnera qnqꝫ. Amen

Sit laus deo / pax viuis / et requies defunctis. Amē. Pater noſter. Aue maria. Credo

~~¶ Johānes papa. xij. conceſſit oībus dicētibus oꝛōnē ſequentē trāſeūdo per cymiteriū tot ānos indulgētiarū quot fuerūt ibi coꝛpa inhumata a conſtitutione ipſius cymiterij.~~

Auete oēs anime fideles quarū coꝛpa hic ⁊ vbiqꝫ reqeſcunt in puluere dn̄s ieſus xp̄s qui vos et nos redemit ſuo pꝛecioſiſſimo ſanguīe dignet̄ vos a penis liberare et inter choꝛos ſuoꝛum ſanctoꝝ angeloꝝ collocare: ibiqꝫ nr̄i memoꝛes ſuppliciter exoꝛare vt vobis aſſociemur et vobiſcū in celis coronemur. ℣. Nō intres in iudiciū cū aīabus ſeruoꝛū tuoꝛū. ℟. Quoniā nō iuſtificabitur in conſpectu tuo omnis viuens. Oꝛemus.

Domine ieſu chꝛiſte ſalꝰ et liberatio fidelium animaꝝ qui non veniſti animas perdere ſed ſaluare et dare animā tuā in redemptionē pꝛo multis: immenſam clementiam tuam / ac ineffabilē miſericoꝛdiā tuam humiliter imploram⁹: vt animas omnium fideliũ defunctoꝝ in penis purgatoriĳ cruciatas miſericorditer reſpicere digneris ⁊ que iuſte pro peccatis affliguntur tua benignisſima pietate liberentur: ſubueniatqꝫ illis tua miſericordia quas p̄cioſo ſãguĩe tuo redemiſti Et per merita beatiſſime glorioſiſſimeqꝫ virginis marie et omniũ ſanctorum et ſanctarũ eas ab inferoꝝ cruciatibus liberare: et inter animas ſctõꝝũ tuoꝝũ collocare digneris/ veſte quoqꝫ immortalitatis indui et paradiſi amenitate iubeas cõfoueri. Qui cum patre et ſpiritu ſancto viuis et regnas deus. Per omnia ſecula ſeculorum. Amen.

¶ hic incipiunt commẽdationes animarũ. Pſalm⁹. cxviij. in quo datur perfecta doctrina ad beatitudinem conſequendam.

Beati imaculati ĩ via q̃ ãbulãt in lege dñi

Beati qui ſcrutãtur teſtimonia eius: in toto corde exquirunt eum.

Non enim qui operãtur iniquitatem: in vĳs eius ambulauerunt.

Tu mandaſti: mandata

tua cuſtodiri nimis.

Utinam dirigantur vie mee: ad cuſtodiendas iuſtificationes tuas.

Tunc non confundar: cum proſpexero in omnibus mandatis tuis.

Confitebor tibi in directiõe cordis: in eo ꝙ didici iudicia iuſticie tue.

Iuſtificatiões tuas cuſtodiam non me derelinquas vſqꝫquaqꝫ.

¶ Orat pro obſeruantia mandatorum dei

IN quo corrigit adoleſcentior viã ſuã in cuſtodiendo ſermones tuos.

In toto corde meo exquiſiui te: ne repellas me a mandatis tuis.

In corde meo abſcondi eloquia tua vt non peccem tibi.

Bñdict⁹ es dñe: doce me iuſtificatiões tuas

In labijs meis pronunciaui omnia iudicia oris tui.

In mandatis tuis exercebor: et conſiderabo vias tuas.

In iuſtificationibus tuis meditabor: non obliuiſcar ſermones tuos. ¶ Orat pro auxilio gratie ad obſeruandum mandata.

REtribue ſeruo tuo viuifica me: vt cuſtodiam ſermones tuos.

Reuela oculos meos: et conſiderabo mirabilia de lege tua.

Incola ego ſum in terra: non abſcondas a me mandata tua.

Concupiuit anima mea deſiderare iuſtificationes tuas in omni tempore

Increpaſti ſuperbos: maledicti qui declinant a mandatis tuis.

Aufer a me opprobrium et contemptum: quia teſtimonia tua exquiſiui.

Etenim ſederunt principes et aduerſū me loquebantur: ſeruus autem tuus exercebatur in iuſtificationibus tuis.

Nam et teſtimonia tua meditatio mea eſt: et conſilium meum iuſtificationes tue.

¶ Orat eleuari mente a terrenis vt facilius ſeruet mandata dei.

Adheſit pauimento anima mea: viuifica me ſecundum verbum tuum

Uias meas annunciaui et exaudiſti me: doce me iuſtificationes tuas

Uiam iuſtificationū tuarum inſtrue me: et exercebor in mirabilibus tuis

Dormitauit anima mea pre tedio: confirma me in verbis tuis.

Uiam iniquitatis amoue a me: et de lege

tua miſerere mei

Uiam veritatis elegi: iudicia tua non ſum oblitus.

Adheſi teſtimonijs tuis domine: noli me confundere.

Uiam mādatoꝛum tuoꝛum cucurri: cum dilataſti coꝛ meum. ¶ Oꝛat ſibi dare legem nouam vt rectius tendat ad deum.

Legē pone mihi dn̄e viam iuſtificationum tuarū: et exquirā eam ſemper.

Da michi intellectum et ſcrutaboꝛ legem tuam: et cuſtodiam illam in toto coꝛde meo.

Deduc me in ſemita mādatoꝛum tuoꝛum quia ipſam volui.

Inclina coꝛ meum in teſtimonia tua: ⁊ nō in auariciam

Auerte oculos meos ne videant vanitatē: in via tua viuifica me.

Statue ſeruo tuo eloqū tuū: in timoꝛe tuo.

Amputa oppꝛobꝛium meum quod ſuſpitus ſum: quia iudicia tua iocunda.

Ecce concupiui mandata tua: in equitate tua viuifica me. ¶ Oꝛat pꝛo remiſſio aduētu filij dei per quem liberetur.

Et veniat ſuper me miſericoꝛdia tua dn̄e ſalutare tuū ſcd̄m eloquiū tuū.

Et reſpondebo expꝛobꝛantibus michi verbum: quia ſperaui in ſermonibus tuis.

Et ne auferas de oꝛe meo verbū veritatis vſqꝫquaqꝫ: q̄a in iudicijs tuis ſuperſperaui.

Et cuſtodiam legem tuam ſemper: in ſeculum et in ſeculum ſeculi.

Et ambulabam in latitudine: quia mandata tua exquiſiui.

Et loquebar de teſtimonijs tuis in conſpectu regum: et non confundebar.

Et meditabar in mādatis tuis: que dilexi

Et leuaui manꝰ meas ad mādata tua que dilexi: et exercebor in iuſtificationibus tuis.

Oꝛat vt pꝛoſpere dirigatur ad penitentiā et pꝛotegatur a moleſtijs peccantium.

Memoꝛ eſto verbi tui ſeruo tuo: in quo michi ſpem dediſti.

Hec me ꝯſolata eſt in humilitate mea: quia eloquium tuum viuificauit me.

Superbi inique agebant vſqꝫquaqꝫ: a lege autem tua non declinaui.

Memoꝛ fui iudicioꝛum tuoꝛum a ſeculo domine: et conſolatus ſum.

Defectio tenuit me pꝛo peccatoꝛibus derelinquentibus legem tuam.

Cantabiles mihi erant iuſtificationes tue in loco peregrinationis mee.

Memoꝛ fui nocte nominis tui domine: ⁊ cuſtodiam legem tuam.

Hec facta eſt mihi: quia iuſtificatiões tuas exquiſiui.

¶ Oꝛat vt nõ pꝛiuet poꝛtiõe ſua que eſt de⁹.

Poꝛtio mea domine: dixi cuſtodire legem tuam.

Depꝛecatus ſum faciem tuam in toto coꝛde meo: miſerere mei ſcđm eloquium tuum.

Cogitaui vias meas ⁊ cõuerti pedes meos in teſtimonia tua.

Paratus ſum et non ſum turbatus: vt cuſtodiam mandata tua.

Funes peccatoꝛum circumplexi ſunt me: ⁊ legem tuam non ſum oblitus.

Media nocte ſurgebam ad confitendum tibi: ſuper iudicia iuſtificationis tue.

Particeps ego ſum omnium timẽtium te: et cuſtodientium mandata tua.

Miſericoꝛdia tua domine plena eſt terra: iuſtificationes tuas doce me.

¶ Gratias agit deo ꝙ punit in iſta vita / vt non pꝛiuetur poꝛtione ſua in alia.

Bonitatem feciſti cum ſeruo tuo domine: ſecundum verbum tuum.

Bonitatem et diſciplinam ⁊ ſcientiam doce me: quia in mandatis tuis credidi.

Priusq̃ humiliarer ego deliqui: propterea eloquium tuum cuſtodiui.

Bonus es tu: et in bonitate tua doce me iuſtificationes tuas.

Multiplicata eſt ſuper me iniquitas ſuperborum: ego autem in toto corde meo ſcrutabor mandata tua.

Coagulatum eſt ſicut lac cor eorum: ego vero legem tuam meditatus ſum.

Bonum mihi quia humiliaſti me: vt diſcã iuſtificationes tuas.

Bonum michi lex oris tui: ſuper milia auri et argenti.

¶ Laudat deum ꝙ fecit eum capacem/ſcilicet ad imaginem ſuam.

MAnus tue fecerunt me et plaſmauerunt me: da michi intellectum vt diſcam mandata tua.

Qui timent te videbunt me et letabuntur quia in verba tua ſuperſperaui.

Cognoui domĩe quia equitas iudicia tua: et in veritate tua humiliaſti me.

Fiat miſericordia tua vt conſoletur me ſeſecundum eloquium tuum ſeruo tuo.

Venient michi miſerationes tue ⁊ viuam: quia lex tua meditatio mea eſt.

Confundantur ſuperbi quia iniuſte iniquitatem fecerunt in me: ego autem exerceboꝛ in mandatis tuis.

Conuertantur michi timentes te: et qui nouerunt teſtimonia tua.

Fiat coꝛ meum immaculatum in iuſtificationibus tuis: vt non confundar.

¶ Oꝛat pꝛo feſtino ingreſſu in eternam hereditatem.

Defecit in ſalutare tuum anima mea et in verbum tuum ſuperſperaui.

Defecerunt oculi mei in eloquium tuum: dicentes quando conſolaberis me.

Quia factꝰ ſum ſicut vter in pꝛuina: iuſtificationes tuas non ſum oblitus.

Quot ſunt dies ſerui tui: quando facies de perſequentibus me iudicium.

Narrauerunt michi iniqui fabulationes ſed non vt lex tua.

Omnia mandata tua veritas: iniqui perſecuti ſunt me adiuua me.

Paulominus conſummauerunt me in terra: ego autem non dereliqui mandata tua.

Secūdum miſericoꝛdiā tuam viuifica me:

et cuſtodiam teſtimonia oꝛis tui

¶ Oꝛat ꝙ de⁹ ĩpleat ꝑmiſſiões ſctis factas.

In eternum domine: verbũ tuum permanet in celo.

In generatione et generationem veritas tua: fundaſti terram et permanet.

Oꝛdinatione tua perſeuerat dies quoniã omnia ſeruiunt tibi.

Niſi ꝙ lex tua meditatio mea eſt: tunc foꝛte periſſem in humilitate mea.

In eternum non obliuiſcar iuſtificationes tuas: quia in ipſis viuificaſti me.

Tuus ſum ego saluum me fac quia iuſtificationes tuas exquiſiui.

Me expectauerunt peccatoꝛes vt perderent me: teſtimonia tua intellexi.

Omnis conſummationis vidi finẽ: latum mandatũ tuum nimis. ¶ Agit gratias deo ꝙ perfecit eum in virtutibus: et eſt oꝛatio ad impetrandum donum charitatis et ſcientie

Quomodo dilexi legem tuam domĩe: tota die meditatio mea eſt.

Super inimicos meos prudentem me feciſti mandato tuo: quia ineternum michi eſt.

Super omnes docentes me intellexi: quia teſtimonia tua meditatio mea eſt.

Super ſenes intellexi: quia mandata tua queſiui.

Ab omni via mala prohibui pedes meos: vt cuſtodiam verba tua

A iudicijs tuis non declinaui: quia tu legem poſuiſti michi.

Quam dulcia faucibus meis eloquia tua: ſuper mel ori meo.

A mandatis tuis intellexi: propterea odiui omnem viam iniquitatis.

¶ Inflāmatus ⁊ illuminatus: promittit ſe firmiter ſeruaturum mandata dei

Lucerna pedibus meis verbū tuum: et lumen ſemitis meis.

Iuraui et ſtatui cuſtodire iudicia iuſticie tue

Humiliatus ſum vſqꝫquaqꝫ domie: viuifica me ſecundum verbum tuum.

Voluntaria oris mei beneplacita fac domine: ⁊ iudicia tua doce me.

Anima mea in manibus meis ſemper: et legem tuam non ſum oblitus.

Poſuerūt peccatores laqueum michi: et de mandatis tuis non erraui.

Hereditate acquiſiui teſtimōia tua in eternum: quia exultatio cordis mei ſunt.

Inclina cor meum ad faciendas iuſtificationes tuas ineternū: propter retributionē.

¶ Promittit ſe deteſtari malos ꝓpter amorem diuine legis.

Iniquos odio habui: et legē tuā dilexi

Adiutor et ſuſceptor meꝰ es tu: et in verbum tuum ſuperſperaui.

Declinate a me maligni: et ſcrutabor mādata dei mei.

Suſcipe me ſcd̄m eloquiū tuum et viuam et non confundas me ab expectatione mea.

Adiuua me et ſaluus ero: et meditabor in iuſtificationibus tuis ſemper

Spreuiſti omnes diſcedentes a iudicijs tuis: quia iniuſta cogitatio eorum.

Preuaricātes reputaui omnes peccatores terre.

Confige timore tuo carnes meas: a iudicijs enim tuis timui.

¶ Promittit ſe omni ſolicitudine ſtudere ad obſeruantiam mandatorum

Feci iudicium et iuſticiam: nō tradas me calumniantibus me.

Suſcipe ſeruum tuum in bonum: non calumnientur me ſuperbi

Oculi mei defecerunt in ſalutare tuum: et in eloquium iuſticie tue.

Fac cum ſeruo tuo ſecūdum miſericordiā tuam: et iuſtificationes tuas doce me.

Seruꝰ tuus ſum ego da michi intellectum vt ſciam teſtimonia tua.

Tempus faciendi domine: diſſipauerunt legem tuam.

Ideo dilexi mandata tua: ſuper aurum et topazion.

Propterea ad omnia mandata tua dirigebar: omnem viam iniquam odio habui.

Deplorat caſum malorū: ⁊ eſt oratio ad deum: vt non ſequatur exempla malorum.

Mirabilia teſtimonia tua domīe: ideo ſcrutata eſt ea anima mea

Declaratio ſermonum tuorū illuminat: ⁊ intellectum dat paruulis.

Os meum aperui ⁊ attraxi ſpiritum: quia mandata tua deſiderabam.

Aſpice in me et miſerere mei: ſecundum iudicium diligentium nomen tuum.

Greſſus meos dirige ſecūdum eloquiū tuum: et non dominetur mei omnis iniuſticia

Redime me a calumnijs hominum: vt cuſtodiam mandata tua.

Faciem tuam illumina ſuper ſeruū tuum et doce me iuſtificationes tuas.

Exitus aquarũ deduxerũt oculi mei: quia non cuſtodierunt legem tuam.

Gaudet de dono diuĩe iuſticie cõtra malos.

IUſtus es dñe: ⁊ rectum iudiciũ tuum

Mandaſti iuſticiã teſtimonia tua: et veritatem tuam nimis.

Tabeſcere me fecit zelus tuus: quia obliti ſunt verba tua inimici mei.

Ignitum eloquium tuum vehementer: et ſeruus tuus dilexit illud.

Adoleſcentulus ſum ego et cõtemptus: iuſtificationes tuas non ſum oblitus.

Iuſticia tua iuſticia in eternum: et lex tua veritas.

Tribulatio ⁊ anguſtia inuenerũt me: mãdata tua meditatio mea eſt

Equitas teſtimonia tua in eternum: intellectum da mihi et viuam

Orat vt non inualeſcant contra eum perſecutiones malorum.

CLamaui ĩ toto corde meo exaudi me dñe: iuſtificationes tuas requiram.

Clamaui ad te ſaluũ me fac: vt cuſtodiam mandata tua.

Preueni in maturitate et clamaui: quia in verba tua ſuperſperaui.

Preuenerunt oculi mei ad te diluculo: vt meditarer eloquia tua.

Vocem meã audi ſcđm miſericoꝛdiã tuã domine: et ſcđm iudiciũ tuum viuifica me.

Appꝛopinquauerũt perſequentes me iniquitati: a lege autem tua longe facti ſunt.

Pꝛope es tu dñe: et omnes vie tue veritas.

Initio cognoui de teſtimonijs tuis: quia ineternum fundaſti ea. ¶ Exponit deo ſuã humilitatem petens exaltari.

Vide humilitatem meam et eripe me quia legem tuam non ſum oblitus.

Iudica iudicium meum et redime me: pꝛopter eloquium tuum viuifica me

Longe a peccatoꝛibus ſalus: quia iuſtificatiões tuas nõ exquiſierũt

Miſericoꝛdie tue multe domine: ſcđm iudicium tuum viuifica me.

Multi qui perſequuntur me / et tribulant me: a teſtimonijs tuis non declinaui.

Vidi pꝛeuaricãtes et tabeſcebam: quia eloquia tua non cuſtodierunt

Vide quoniam mandata tua dilexi domine: in miſericoꝛdia tua viuifica me.

Pꝛincipium verboꝛum tuoꝛum veritas: in eternum omnia iudicia iuſticie tue

¶ Dicit ſe gratias cōſequi a pꝛ̄cipib⁹ mūdi.

Principes perſecuti ſunt me gratis: ⁊ a verbis tuis foꝛmidauit coꝛ meum.

Letaboꝛ ego ſup̄ eloquia tua: ſicut qui inuenit ſpolia multa.

Iniquitatem odio habui et abhominatus ſum: legem autem tuam dilexi.

Septies in die laudem dixi tibi: ſuper iudicia iuſticie tue.

Pax multa diligētibus legem tuam: et nō eſt illis ſcandalum.

Expectabam ſalutare tuum domīe: et mādata tua dilexi.

Cuſtodiuit anima mea teſtimonia tua: et dilexit ea vehementer.

Seruaui mandata tua et teſtimonia tua: quia omnes vie mee in conſpectu tuo.

¶ Petit et pꝛomittit deo laudem perpetuā.

Appꝛopinquet depꝛecatio mea in cōſpectu tuo domine: iuxta eloquium tuum da michi intellectum

Intret poſtulatio mea in conſpectu tuo: ſecundum eloquium tuum eripe me.

Eructabūt labia mea hymnum: cum docueris me iuſtificationes tuas

Pꝛonunciabit lingua mea eloquium tuū:

quia omnia mandata tua equitas

Fiat manus tua vt ſaluet me: quoniam mandata tua elegi.

Concupiui ſalutare tuum domine: et lex tua meditatio mea eſt.

Viuet anima mea ⁊ laudabit te: et iudicia tua adiuuabunt me.

Erraui ſicut ouis que perijt: quere ſeruū tuū dn̄e q̄a mandata tua non ſum oblitus.

Requiem eternam dona eis domine. ⁊c.

Kyꝛie eleyſō. Chꝛiſte eleyſon. Kyꝛie eleyſō.

Pater noſter. Aue maria gr̄a. ps. cxxxviij. in quo monet a deo non eſſe fugiendum.

Domine pꝛobaſti me ⁊ cognouiſti me tu cognouiſti ſeſſionem meam: et reſurrectionem meam

Intellexiſti cogitatiões meas de longe: ſemitā meam et funiculū meum inueſtigaſti

Et omnes vias meas pꝛeuidiſti: quia non eſt ſermo in lingua mea.

Ecce domine tu cognouiſti omnia nouiſſima et antiqua: tu foꝛmaſti me et poſuiſti ſuper me manum tuam.

Mirabilis facta eſt ſcientia tua ex me: confoꝛtata eſt et non potero ad eam.

Quo ibo a ſpū tuo et quo a facie tua fugiā

Si aſcendero in celum tu illic es: ſi deſcendero ad infernum ades.

Si ſumpſero pennas meas diluculo: et habitauero in extremis maris.

Etenim illuc manus tua deducet me: et tenebit me dextera tua.

Et dixi forſitan tenebre conculcabunt me: et nox illuminatio mea in delicijs meis.

Quia tenebre non obſcurabuntur a te / et nox ſicut dies illuminabitur: ſicut tenebre eius ita et lumen eius.

Quia tu poſſediſti renes meos: ſuſcepiſti me de vtero matris mee.

Confitebor tibi quia terribiliter magnificatus es mirabilia opera tua et anima mea cognoſcet nimis.

Nō eſt occultatū os meum a te qđ feciſti in occulto: et ſubſtātia mea in inferioribꝰ terre

Imꝑfectū meū viderūt oculi tui: ꝛ in libro tuo oēs ſcribēt᷑: dies formabūt᷑ et nemo ī eis

Michi autē nimis honorificati ſunt amici tui deus: nimis ꝯfortatꝰ eſt principatꝰ eorū.

Dinumerabo eos et ſuper arenam multiplicabūtur: exurrexi et adhuc ſum tecum

Si occideris deus peccatores: viri ſanguinum declinate a me.

Quia dicitis in cogitatione: accipiant in vanitate ciuitates ſuas

Nonne qui oderunt te domine oderam: et ſuper inimicos meos tabeſcebam.

Perfecto odio oderam illos: inimici facti ſunt michi.

Proba me deus et ſcito cor meum: interroga me et cognoſce ſemitas meas.

Et vide ſi via iniquitatis in me eſt: et deduc me in via eterna. Requiē. ℣. A porta inferi. ℟. Erue dn̄e aīas eorū. ℣. Credo videre bona dn̄i. ℟. In terra viuentium. Domine exaudi orationem meam. Et clamor meus ad te veniat. Oremus.

Tibi dn̄e cōmēdamus aīam famuli tui N. et aīas famulorꝝ famularūqꝫ tuarꝝ vt defuncti ſeculo tibi viuāt: ⁊ que per fragilitatē mundane cōuerſationis peccata admiſerunt tu venia miſericordiſſime pietatis abſterge. Per chriſtū dominū noſtrū. Amē. Requieſcāt in pace. Amen. Pr̄. Aue.

Pius the .ij. ~~pope~~ of rome hath graunted to all then that ſay thys prayer folowynge for the ſaluatiō of all chryſten ſoulls totiēs quotiēs a hondreth days of pardon. And alſo. Johānes the .iiij. ~~pope~~ hath graund as many days of pardon as ther be bodys of chryſten people beryed P̄r nr̄. Aue. Oro

MIſerere mei domine animabus que ſingulares apud te non habēt interceſſores quibus cōſolatio non eſt in tormentis neqꝫ ſpes vlla niſi quod ad ymaginem et ſimilitudinem tuam create ſunt que antiquitate vel paupertate aut negligentia in obliuionem parentum ſeruorum tuorū tradite ſunt: quarum primus/ſeptimus / triceſimus aut anniuerſari⁹ dies nunq̄ celebratur: parce eis domine/et defende plaſma tuum. libera eas a cruciatu et tormentis: porrige eis dexteram tuam: et perduc eas in locum refrigerij lucis et pacis. Per eum qui venturus eſt iudicare viuos et mortuos. Pater noſter. Aue maria gratia plena dominus tecum. Credo. ¶ Whan ye enter in to the church yarde ſay thys prayer.

SAluete vos omnes fideles anime quarum corpora hic et vbiqꝫ requieſcunt in puluere dominus noſter ieſus chriſt⁹ qui vos et nos redemit ſuo precioſiſſimo ſanguine dignetur vos a penis liberare/ et cetui angelorū aggregare ibiqꝫ noſtri memores pro nobis ſuppliciter exorare: vt et vobis aſſocie mur/et in celis vobiſcum coronemur. Amē.

¶ Whan ye goe oute of the church yarde ſay thys prayer.

Valete vos omnes fideles anime que iacetis in gremio terre lōge lateqꝫ benedicat vos ſol iuſticie: et claritate ſui luminis vos ꝑfrui faciat ſine fine. Amē. Oremꝰ.

Reſpice queſumus omnipotens deus: ſuper animas famulorum famularumqꝫ tuarum et omnium fidelium defunctorum et omnium chriſtianorum pro quibus ſaluandis nudus et expanſis manibꝰ in cruce pependiſti: et quinqꝫ vulnera pertuliſti: et amaram mortem ſubire voluiſti. Qui viuis et regnas deus. Per omnia ſecula ſeculorum. Amen Pater noſter. Aue maria gratia plena dominus tecum. Credo.

¶ Pſalmus. xxi. in quo agitur de paſſione et reſurrectione Chriſti.

Pſalmi de paſſione Chriſti

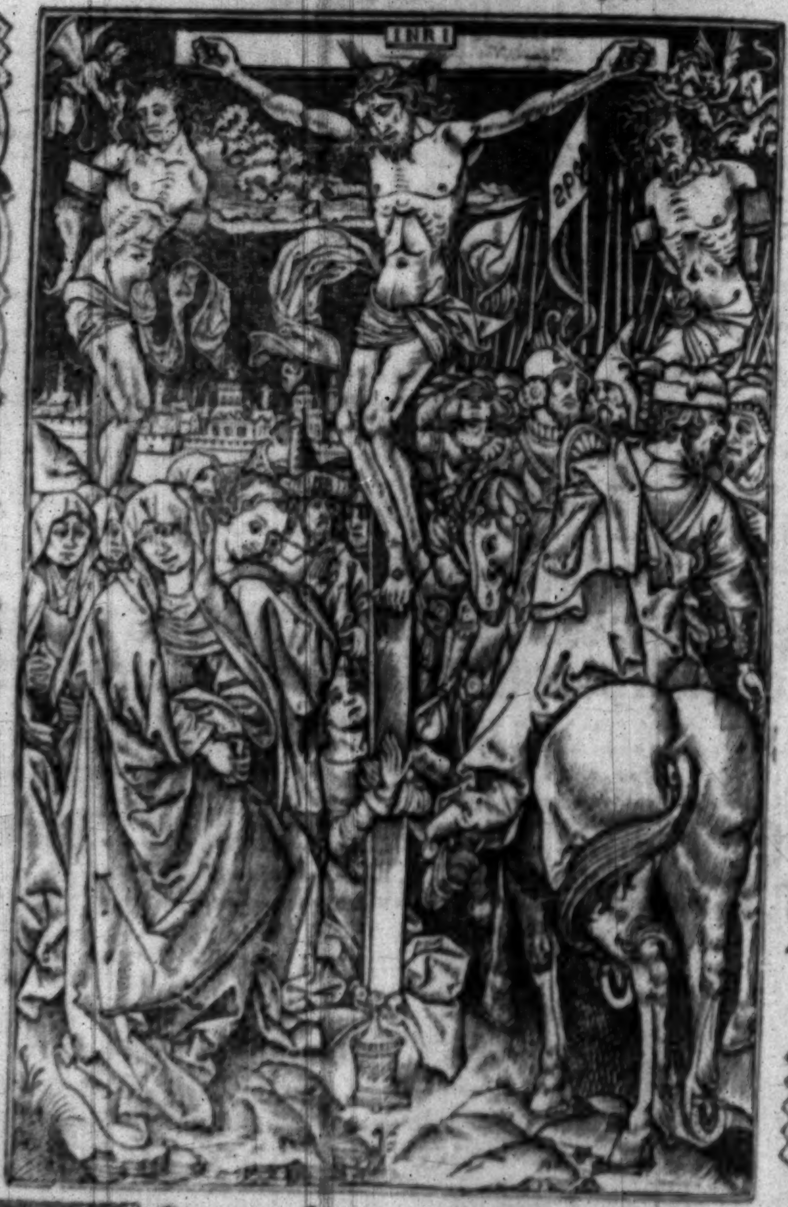

Deus deꝰ meus reſpice in me/ quare me dereliquiſti: longe a ſalute mea verba delictorum meorum. Deus meus clamabo per diem et non exaudies: et nocte et non ad inſipientiam michi.

Tu autem in ſancto habitas: laus iſrael.

In te ſperauerunt patres noſtri: ſperauerunt et liberaſti eos.

Ad te clamauerunt et ſalui facti ſunt: in te ſperauerunt et non ſunt confuſi.

Ego autem ſum vermis et non homo: opprobrium hominum et abiectio plebis.

Omnes videntes me deriſerunt me: locuti ſunt labijs et mouerunt caput.

Sperauit in domino eripiat eum: ſaluum faciat eum quoniam vult eum.

Quoniam tu es deus qui extraxiſti me de ventre ſpes mea ab vberibus matris mee: in te proiectus ſum ex vtero.

De ventre matris mee deus meus es tu: ne diſceſſeris a me.

Quoniam tribulatio proxima eſt: quoniā non eſt qui adiuuet.

Circumdederūt me vituli multi: tauri pingues obſederunt me.

Aperuerunt ſuper me os ſuum: ſicut leo rapiens et rugiens.

Sicut aqua effuſus ſum: et diſperſa ſunt omnia oſſa mea.

Factum eſt coꝛ meum tanq̄ cera liqueſcēs in medio ventris mei.

Aruit tanq̄ teſta virt⁹ mea/et lingua mea adheſit faucibus meis: et in puluerem moꝛtis deduxiſti me.

Quoniam circundederunt me canes multi: conſilium malignantium obſedit me.

Foderunt manus meas et pedes meos: dinumerauerunt omnia oſſa mea.

Ipſi vero conſiderauerunt et inſpexerunt me/ diuiſerunt ſibi veſtimenta mea: et ſuꝑ veſtem meam miſerunt ſoꝛtem.

Tu autē domine ne elōgaueris auxilium tuum a me: ad defenſionem meam conſpice

Erue a framea deus animam meam: et de manu canis vnicam meam.

Salua me ex oꝛe leonis: et a coꝛnibus vnicoꝛnium humilitatem meam.

Narrabo nomen tuum fratribus meis: in medio eccleſie laudabo te.

Qui timetis dominum laudate eum: vniuerſum ſemen iacob gloꝛificate eum.

Timeat eū omne ſemē iſrael: qm̄ nō ſpꝛeuit neqꝫ deſperit depꝛecationem pauperis.

Nec auertit faciem ſuam a me: et cum clamarem ad eum exaudiuit me

Apud te laus mea in eccleſia magna vota mea reddam in conſpectu timentium eum.

Edēt pauꝑes ⁊ ſaturabūt ⁊ laudabūt dn̄ʒ qui req̄rūt eū viuēt corda eoꝝ in ſcłm ſeculi.

Reminiſcentur et conuertentur ad dominum vniuerſi fines terre.

Et adorabunt in conſpectu eius: vniuerſe familie gentium.

Qm̄ dn̄i eſt regnū: et ipſe dn̄abitur gētiū.

Manducauerunt et adorauerunt omnes pingues terre: in conſpectu eius cadent omnes qui deſcendunt in terram

Et anima mea illi viuet: et ſemen meum ſeruiet ipſi

Annūciabitur domino generatio ventura: et annūciabunt celi iuſticiā eius populo qui naſcetur quem fecit dominus. Pſalm⁹. xxij. in quo agitur de miſericordia dei.

Dominus regit me ⁊ nichil mihi deerit: in loco paſcue ibi me collocauit.

Super aquam refectiōis educauit me: animam meam conuertit.

Deduxit me ſuper ſemitas iuſticie: propter nomen ſuum.

Nā et ſi ambulauero ī medio vmbre mortis: non timebo mala quoniā tu mecum es.

Virga tua et baculus tuus: ipſa me conſolata ſunt.

Paraſti in conſpectu meo menſam: aduerſus eos qui tribulant me.

Impinguaſti in oleo caput meum: et calix meus inebrians ꝗ̄ preclarus eſt.

Et miſericordia tua ſubſequetur me: omnibus diebus vite mee.

Et vt inhabitem in domo domini: in longitudinem dierum.

Pſalmus. xxiij. in quo monet de glorificatione et hominis reparatione

Domini eſt terra et plenitudo eius: orbis terrarũ et vniuerſi q̄ habitãt ĩ eo

Quia ipſe ſuper maria fundauit eum: et ſuper flumina preparauit eum.

Quis aſcendet in montẽ domini: aut quis ſtabit in loco ſancto eius.

Innocens manibus et mundo corde: qui non accepit in vano animam ſuam: nec iurauit in dolo proximo ſuo

Hic accipiet benedictionem a domino: et miſericordiam a deo ſalutari ſuo.

Hec eſt generatio querẽtium eum: querentium faciem dei iacob.

Attollite portas principes veſtras et eleua mini poꝛte eternales: et introibit rex gloꝛie.

Quis eſt iſte rex gloꝛie: dominus foꝛtis et potens dominus potens in pꝛelio.

Attollite poꝛtas pꝛicipes veſtras et eleuamini poꝛte eternales: et introibit rex gloꝛie.

Quis eſt iſte rex gloꝛie: dominus virtutum ipſe eſt rex gloꝛie. Ps. xxiiij. in quo docet vir iuſtus in aduerſis non murmurare: ſed diuinum expectare adiutoꝛium.

Ad te domĩe leuaui animã meã: de⁹ meus in te confido non erubeſcam.

Neq; irrideãt me inimici mei: etenim vniuerſi qui ſuſtinent te non confundentur.

Cõfundant oẽs iniqua agẽtes: ſupuacue.

Vias tuas domine demonſtra michi: ⁊ ſemitas tuas edoce me.

Dirige me in veritate tua et doce me / q̃a tu es deus ſaluatoꝛ meus: ⁊ te ſuſtinui tota die.

Reminiſcere miſerationũ tuarũ dñe: ⁊ miſericoꝛdiarum tuarum que a ſeculo ſunt.

Delicta iuuẽtutis mee: et ignoꝛantias meas ne memineris.

Secundum miſericoꝛdiam tuam memento mei tu: pꝛopter bonitatem tuam domĩe.

Dulcis et rectus dominus: pꝛopter hoc legem dabit delinquentibus in via.

Diriget manſuetos in iudicio: docebit mites vias ſuas.

Uniuerſe vie dñi miſericordia et veritas: requirentib⁹ teſtamētū ei⁹ et teſtimonia ei⁹.

Propter nomen tuum domine propiciaberis peccato meo: multum eſt enim.

Quis eſt homo qui timet dominū: legem ſtatuit ei in via quam elegit.

Anima eius in bonis demorabitur: et ſemen eius hereditabit terram.

Firmamentū eſt domin⁹ timētibus eum: et teſtamētum ipſius vt manifeſtetur illis.

Oculi mei ſemper ad dominum: quoniam ipſe euellet de laqueo pedes meos.

Reſpice in me et miſerere mei: quoniā vnicus et pauper ſum ego.

Tribulationes cordis mei multiplicati ſūt de neceſſitatibus meis erue me.

Uide humilitatem meam et laborem meum: et dimitte vniuerſa delicta mea.

Reſpice inimicos meos quoniam multiplicati ſunt: et odio iniquo oderunt me

Cuſtodi animā meam et erue me: non erubeſcam quoniam ſperaui in te.

Innocentes et recti adheſerunt mihi: quia ſuſtinui te.

Libera deus iſrael: ex omnibus tribulationibus ſuis. Pſalmus.xxv. in quo orat iuſtus a conſortio malorum ſeparari

Iudica me domine quoniã ego in innocentia mea ingreſſus ſum: et in domino ſperans non infirmabor.

Proba me domine et tenta me: vre renes meos et cor meum.

Quoniã miſericordia tua ante oculos meos eſt: et complacui in veritate tua.

Non ſedi cum conſilio vanitatis: et cum iniqua gerentibus non introibo.

Odiui eccleſiam malignantium: ⁊ cum impijs non ſedebo.

Lauabo inter innocentes manus meas: et circumdabo altare tuum domine.

Ut audiam vocem laudis: et enarrẽ vniuerſa mirabilia tua.

Domine dilexi decorem domus tue: et locum habitationis glorie tue.

Ne perdas cum impijs deus animã meã: et cum viris ſanguinum vitam meam.

In quorum manibꝰ iniquitates ſunt: dextera eorum repleta eſt muneribus.

Ego autem in innocentia mea ingreſſus ſum. redime me et miſerere mei.

Pes meus ſtetit in directo: in eccleſijs benedicam te domine. Pſ. xxvj. in quo vir iuſtus petit a deo gratiam vt pꝛeualeat contra hoſtes ſpiritales: et vt perueniat ad regnum.

Dominus illuminatio mea: et ſalus mea quem timebo.

Dn̄s pꝛotectoꝛ vite mee: a quo trepidabo.

Dum appꝛopiant ſuper me nocentes: vt edant carnes meas.

Qui tribulant me inimici mei: ipſi infirmati ſunt et ceciderunt.

Si conſiſtant aduerſum me caſtra: non timebit coꝛ meum.

Si exurgat aduerſum me pꝛelium: in hoc ego ſperabo.

Unam petij a dn̄o hanc requirā: vt inhabitē in domo dn̄i: omnibꝰ diebus vite mee.

Ut videā voluntatē dn̄i: et viſitē tēplū eiꝰ.

Quoniā abſcondit me in tabernaculo ſuo in die maloꝛum pꝛotexit me in abſcondito tabernaculi ſui.

In petra exaltauit me: ⁊ nunc exaltauit caput meum ſuper inimicos meos.

Circuiui et imolaui in tabernaculo eiꝰ: hoſtiā vociferatiōis cātabo ⁊ pſalmū dicā dn̄o

Exaudi domine vocem meam qua clama

ui ad te: miſerere mei et exaudi me.

Tibi dixit coꝛ meũ exquiſiuit te facies mea faciem tuam domine requiram.

Non auertas faciem tuã a me: ne declines in ira a ſeruo tuo.

Adiutoꝛ meus eſto ne derelinquas me: neqꝫ deſpicias me deus ſalutaris meus.

Quoniam pater meus et mater mea dereliquerunt me: dominus autem aſſumpſit me.

Legem pone michi dñe in via tua/et dirige me in ſemita recta: pꝛopter inimicos meos.

Ne tradideris me in animas tribulãtium me/quoniam inſurrexerunt in me teſtes iniqui: et mentita eſt iniquitas ſibi.

Credo videre bona dñi: in terra viuentium

Expecta dñm viriliter age: confoꝛtetur coꝛ tuum ⁊ ſuſtine dñm. Ps. xxvij. in quo eſt vox chꝛiſti hominis de paſſiõe ⁊ reſurrectiõe ſua.

Ad te domine clamabo deus meus ne ſileas a me: nequando taceas a me; et aſſimilaboꝛ deſcendentibus in lacum.

Exaudi domine vocem depꝛecationis mee dum oꝛo ad te: dum extollo manus meas ad templum ſanctum tuum.

Ne ſimul tradas me cum peccatoꝛibus: et cum operantibus iniquitatẽ ne perdas me.

Qui loquitur pacem cum proximo ſuo: mala autem in cordibus eorum.

Da illis ſecundum opera eorum : et ſecundum nequiciam adinuentionum ipſorum.

Secundum opera manuum eorum tribue illis: redde retributionem eorum ipſis.

Qm̄ non itellexerũt oꝑa dñi ⁊ in opera manuũ eius deſtrues illos: ⁊ non edificabis eos

Benedictus dominus. quoniam exaudiuit vocem deprecationis mee.

Dominus adiutor meus ⁊ protector meus et in ipſo ſperauit cor meum et adiutus ſum

Et refloruit caro mea : et ex voluntate mea confitebor ei.

Dominus fortitudo plebis ſue: ⁊ protector ſaluationum chriſti ſui eſt

Saluum fac populũ tuũ dñe: ⁊ benedic hereditati tue: et rege eos ⁊ extolle illos vſqꝫ in eternum. Pſalmus. xxviij. in quo monetur fidelis afferre ſpiritales hoſtias deo

Afferte domino filij dei: afferte domino filios arietum.

Afferte domino gloriam ⁊ honorem / afferte domino gloriam nomini eius: adorate dominum in atrio ſancto eius.

Vox domini ſuper aquas deus maieſtatis

intonuit: dominus ſuper aquas multas.

Uox dñi in ꝟtute: vox dñi in magnificẽtia

Uox domini confringentis cedros: et confringet dominus cedros libani.

Et comminuet eos tanq̄ vitulum libani: ⁊ dilectus queãdmodum filius vnicornium.

Uox domini intercidentis flammas ignis vox domini concutientis deſertum: et commouebit dominus deſertum cades.

Uox domini preparantis ceruos et reuelabit condenſa: ⁊ in tẽplo ei⁹ oẽs dicẽt gloriam

Dominus diluuium inhabitare facit: et ſedebit dominus rex ineternum.

Dominus virtutum populo ſuo dabit: dominus benedicet populo ſuo in pace.

ps.xxix.in quo agitur de reſurrectiõe chriſti.

Exaltabo te dñe quoniã ſuſcepiſti me: nec delectaſti inimicos meos ſuper me

Dñe deus me⁹ clamaui ad te: et ſanaſti me

Domĩe eduxiſti ab inferno animã meam: ſaluaſti me a deſcendentibus in lacum.

Pſallite domino ſancti eius: et confitemini memorie ſanctitatis eius.

Quoniam ira in indignatione eius: et vita in voluntate eius.

Ad veſperũ demorabitur fletus: ⁊ ad matu tinum leticia.

Ego autem dixi in abundantia mea: non moueboꝛ in eternum.

Domine in voluntate tua: pꝛeſtitiſti decoꝛi meo virtutem.

Auertiſti faciem tuam a me: et factus ſum conturbatus.

Ad te domine clamabo: et ad deum meum depꝛecaboꝛ.

Que vtilitas in ſanguine meo: dum deſcendo in coꝛruptionem.

Nunquid confitebitur tibi puluis: aut annunciabit veritatem tuam.

Audiuit dominus et miſertus eſt mei: dominus factus eſt adiutoꝛ meus.

Conuertiſti planctũ meũ in gaudiũ michi. cõcidiſti ſaccũ meũ et circũdediſti me leticia.

Et cantet tibi gloꝛia mea et non cõpungar: dñe deus meus in eternum confiteboꝛ tibi.

Ps. xxx. in quo monetur iuſtus ne de ſe pꝛeſumat: ſed in dei miſericoꝛdia ſperat.

In te domine ſperaui non confundar ineternum: in iuſticia tua libera me.

Inclina ad me aurem tuam: accelera vt eruas me.

Eſto michi in deum pꝛotectoꝛem: et in domum refugij vt ſaluum me facias.

Quoniam fortitudo mea et refugium meum es tu: et propter nomen tuum deduces me et enutries me.

Educes me de laqueo quem abſconderūt michi: quoniam tu es protector meus.

In manus tuas cōmendo ſpiritū meum: redemiſti me domine deus veritatis. Aña. Chriſtus factus eſt pro nobis obediens vſqꝫ ad mortē: mortē autē crucis. ℣. Ora pro nobis ſancta dei genitrix. ℞. Ut digni efficiamur ꝑmiſſionibꝰ chriſti. ℣. Ualde honorādus eſt beatus iohannes. ℞. Qui ſupra pectus domini in cena recubuit. Oratio.

Reſpice queſumus dñe ſuper hanc familiā tuam pro qua dñs noſter ieſus chriſtus non dubitauit manibus tradi nocentium: et crucis ſubire tormentum.

Interueniat pro nobis domine ieſu chriſte apud tuā clementiā nunc et in hora mortis noſtre glorioſa virgo maria ſanctiſſima mater tua cuiꝰ ſacratiſſimā animā in hora paſſionis tue doloris gladius pertranſiuit.

Beati iohannis apoſtoli tui et euangeliſte queſumꝰ domine deus noſter nūc et in hora mortis noſtre iugiter cōmendet oratio / qui

in cruce moriens matrem tuã v͛ginẽ virgini
commendasti. Qui viuis et regnas deus.
Per omnia secula seculorum. Amen.

Gloriosa passio domini nostri iesu christi/
eruat nos a dolore tristi: et perducat nos ad
gaudia paradisi. Amen.

Benedictũ sit dulce nomen domini nostri
iesu christi et gloriose virginis marie matris
eius in eternum et vltra. Amen.

Nos cũ ꝓle pia bñdicat v͛go maria. Amẽ.

Sancte et indiuidue trinitati iesu xp̄i crucifixi hũanitati/gloriose marie v͛gini sit sempiterna gloria ab omni creatura per infinita seculorũ secula. Amẽ. Pater noster. Aue

Ave benigne iesu gratia plenus mia
tecũ. Bñdicta passio mors et vulnera tua: et bñdict⁹ sãguis vulnerũ tuorꝝ dñe
miserere mihi peccatori. Dulcissime dñe [illegible]
mihi cor mundũ contritũ quietũ paciens et
humile: castũ corp⁹ obediẽs et stabile sẽp in
tuis obsequijs mancipatũ. Pater nr̃. Aue.

Beat⁹ Hieronim⁹ in hoc modo disponit
hoc psalteriũ vbi ãgel⁹ dñi docuit eũ ꝑ spm̃
sãctũ. Porro ꝓpter hoc abbreuiatũ est ꝙ hi
qui sollicitudinẽ habẽt vel q̄ in infirmitate
iacẽt/aut in op͛ib⁹ occupant̃ vl' iter agũt vel

lōgiquā viā ſeu ꝑ mare nauigāt/ aut q̄ bellū ꝯtra hoſtes cōmittūt ſeu ꝯtra iuidiā diabolorū q̄ militāt ꝯtra aīas xpianorū aſſidue aut qui verum votū vouerunt deo quotidie pſallere pſalteriū integrū et minime poſſūt hoc facere: vel q̄ ieiunāt fortiter et debilitatē habēt/ ⁊ ꝓ his q̄ feſta ſolēnia cuſtodiūt eo q̄ minime poſſūt pſalteriū canere illud. Unūquēqꝫ ergo ex his quos ſuperius diximus ſi volunt animā ſuā ſaluā facere et vitā eternā habere aſſidue oportet canere hoc pſalterium et poſſidebunt regnum dei. Amen.

¶ Pſalterium beati hieronymi.

Verba mea aurib⁹ percipe
dn̄e: itellige clamorē meū.
Intende voci orationis mee: rex
meus et deus meus.
Dn̄e ne in ira tua arguas me:
neqꝫ in furore tuo corripias me.
Miſerere mei dn̄e qm̄ infirmus ſum: ſana
me dn̄e quoniā conturbata ſunt oſſa mea.
Et aīa mea turbata eſt valde: ſed tu dn̄e vſ
Conuertere dn̄e et eripe animā (qꝫ quo.
meā: ſaluū me fac ꝓpter miſericordiā tuam
Reſpice et exaudi me: domīe deus meus.
Illumina oculos meos ne vnq̄ obdormiā

in morte.

Perfice greſſus meos in ſemitis tuis: vt nõ moueantur veſtigia mea.

Ego clamaui quoniã exaudiſti me deꝰ: inclina aurem tuã michi et exaudi verba mea

Mirifica miſericordias tuas: qui ſaluos facis ſperantes in te.

Cuſtodi me domine vt pupillam oculi ſub vmbra alarum tuarum protege me: a facie impiorum qui me afflixerunt.

Ab ocultis meis munda me domine: et ab alienis parce ſeruo tuo.

Tu autem domĩe ne longe facias auxiliũ tuum a me: ad defenſionem meam cõſpice.

Erue a framea deus animam meam: et de manu canis vnicam meam.

Salua me ex ore leonis: ⁊ a cornibus vnicornium humilitatem meam.

Narrabo nomen tuum fratribus meis: in medio eccleſie laudabo te.

Vias tuas dñe notas fac michi: et ſemitas tuas edoce me: et dirige me in veritate tua.

Memẽto miſerationum tuarum domine et miſericordie tue que a ſeculo ſunt.

Delicta iuuentutis mee: ⁊ ignorantias meas ne memineris deus.

Secundum miſericoꝛdiam tuam memoꝛ eſto mei:pꝛopter veritatem tuam domine.

Pꝛopter nomen tuum domine pꝛopiciaberis peccato meo:multum eſt enim.

Vide humilitatē meam et laboꝛem meum et dimitte omnia peccata mea.

Ne perdas cum impijs deus animā meā: et cum viris ſanguinum vitam meam.

Exaudi domine vocem meam qua clamaui ad te:miſerere mei et exaudi me.

Ne auertas faciem tuam a me:ne declines in ira a ſeruo tuo.

Adiutoꝛ meus eſto domīe ne derelinquas me:neqꝫ deſpicias me deus ſalutaris meus.

Legē pone michi dn̄e in vita tua/et dirige me in ſemita recta : pꝛopter inimicos meos.

Ne tradideris me in animas tribulantiū me:quoniam inſurrexerunt in me.

Ad te domine clamabo deus meus ne ſileas a me ne vnq̄ diſcedas a me: ⁊ ero ſimilis deſcendentibus in lacum.

Exaudi domine vocem depꝛecationis mee dum oꝛo ad te : dum extollo manus meas ad templum ſanctum tuum.

Ne ſimul tradas me cum peccatoꝛibus : et cum operantibus iniquitatē ne perdas me

Saluum fac populum tuum domine: et benedic hereditati tue: et rege eos et extolle illos vſqꝫ ineternum.

In te domine ſperaui non confundar in eternum: in iuſticia tua libera me.

Inclina ad me aurem tuam: accelera vt eruas me.

Eſto michi in deum protectorem et in domum refugij: vt ſaluum me facias.

In manꝰ tuas dñe cõmendo ſpiritũ meũ.

Libera me et eripe me: de manibus inimicorum meorum.

Illumina faciem tuam ſuper ſeruũ tuũ. ſaluum me fac in miſericordia tua domine non confundar quoniam inuocaui te.

Fiat miſericordia tua domine ſuper nos: quemadmodum ſperauimus in te.

Benedicam dominum in omni tempore: ſemper laus eius in ore meo.

In domino laudabitur anima mea: audiant manſueti et letentur.

Magnificate dominum mecum: et exaltemus nomen eius in idipſum.

Iudica domine nocentes me: expugna impugnantes me.

Apprehende arma et ſcutum: et exurge in

adiutorium michi.

Ne ſileas domine ne diſcedas a me exurge et intēde iudicium meum: deus meus et dominus meus in cauſam meam.

Iudica me ſcd̄m iuſticiā meā: dn̄e de⁹ me⁹

Pretēde domīe miſericordiā tuā ſcientib⁹ te: et iuſticiā tuam his qui recto ſunt corde.

Non veniat michi pes ſuperbie: et manus peccatoris non moueat me

Exaudi orationē meā dn̄e et deprecationē meam: auribus percipe lachrymas meas.

Ne ſileas quoniā aduena ego ſum apud te/et peregrinus ſicut omnes patres mei.

Remitte mihi vt refrigerer priuſq̄ abeam et amplius non ero

Tu autem domine ne longe facias auxilium tuum a me: miſericordia tua et veritas tua ſemper ſuſceperunt me.

Quoniā circundederūt me mala quorum non eſt numerus: comprehenderunt me iniquitates mee et non potui vt viderem.

Multiplicati ſunt ſup̄ capillos capitis mei et cor meum dereliquit me.

Complaceat tibi domine vt eruas me: domine in auxilium meum reſpice.

Ego vero egenus et pauper ſum: domine

curam habe mei.

Adiutor meus et protector meus tu es: deus meus ne tardaueris.

Ego dixi domine miſerere mei: ſana animam meam quia peccaui tibi.

Exurge quare obdormis domine: exurge et ne repellas in finem.

Quare faciem tuam auertis: obliuiſceris inopie noſtre et tribulationis noſtre.

Exurge domine adiuua nos: et libera nos propter nomen tuum.

Miſerere mei deꝰ: ſcd̄m magnā miam tuā

Et ſecundum multitudinem miſerationū tuarum: dele iniquitatem meam.

Et multum laua me ab iniuſticia mea: et a delicto munda me.

Auerte faciem tuam a peccatis meis: ⁊ omnes iniquitates meas dele.

Cor mundum crea in me deus: ⁊ ſpiritum rectum innoua in viſceribus meis.

Ne proijcias me a facie tua: ⁊ ſpiritum ſanctum tuum ne auferas a me.

Redde michi leticiam ſalutaris tui: et ſpiritu principali confirma me.

Domine labia mea aperies: et os meum annunciabit laudem tuam.

Deus in nomine tuo ſaluum me fac : et in virtute tua iudica me.

Deus exaudi orationem meam : auribus percipe verba oris mei.

Quoniam alieni inſurrexerunt in me et fortes queſierunt animam meam : et non propoſuerunt deum ante conſpectum ſuum.

Exaudi deus orationem meam et ne deſpexeris deprecationem meam: intende in me et exaudi me

In deo laudabo verbum in domino laudabo ſermonem in deo ſperaui: non timebo qd quid faciat michi homo.

In me ſunt deus vota tua : que reddā laudationes tibi.

Quoniam eripuiſti animā meā de morte / & pedes meos a lapſu: vt placeam coram deo in terra viuentium.

Miſerere mei deus miſerere mei : quoniam in te confidit anima mea.

Et in vmbra alarum tuarum ſperabo: donec tranſeat iniquitas.

Eripe me de operantibus iniquitatem : de viris ſanguinum ſalua me.

Quia ecce ceperunt animam meam : irruerunt in me fortes.

Ego vero orationem meam ad te domine: tempus beneplaciti deus

In multitudie miſericordie tue: exaudi me in veritate ſalutis tue.

Salua me a luto vt non inhaeream: libera me ex odientibus me ⁊ de ꝓfundo aquarum

Non me demergat tempeſtas aque neqꝫ abſorbeat me profundum: neqꝫ vrgeat ſuper me puteus os ſuum.

Exaudi me dñe quoniam benigna eſt miſericordia tua: ſecundum multitudinem miſerationum tuarum reſpice in me.

Intende anime mee et libera eam: propter inimicos meos eripe me.

Deus in adiutorium meum intende domine ad adiuuandum me feſtina

Ego vero egenus et pauper ſum: deus adiuua me.

Adiutor meus ⁊ liberator meus eſto: domine ne tardaueris.

In te domine ſperaui non cōfundar ineternum: in iuſticia tua libera me et eripe me

Inclina ad me aurem tuam: et ſalua me.

Eſto michi in deum protectorem: et in locū munitum vt ſaluum me facias.

Deus meus eripe me de manu peccatoris:

et de manu contra legem agentis et iniqui.

Repleat os meũ laude: vt poſſim cantare gloriam tuam: tota die magnitudinẽ tuam

Ne proijcias me in tempore ſenectutis mee cum defecerit virtus mea ne derelinquas me

Deus ne elongeris a me: deus meus in auxilium meum reſpice.

Ego autem in te ſperabo: ⁊ adijciam ſuper omnem laudem tuam

Ne tradas beſtijs aĩas confitentium tibi: ⁊ aĩas pauperũ tuorũ ne obliuiſcaris in finẽ.

Reſpice in teſtamentũ tuũ: quia repleti ſũt qui obſcurati ſunt terre domib⁹ iniquitatũ.

Adiuua nos deus ſalutaris noſter: et propter gloriã nõis tui dñe libera nos / et propicius eſto peccatis meis propter nomen tuum

Excita potentiam tuam et veni: vt ſaluos facias nos.

Domine deus virtutum conuerte nos: et oſtende faciem tuam et ſalui erimus.

Conuerte nos deus ſalutaris noſter: ⁊ auerte iram tuam a nobis.

Nunquid ineternũ iraſceris nobis: aut extendes iram tuam a generatione et ꝓgenie.

Deus tu cõuerſus viuificabis nos: ⁊ plebs tua letabitur in te.

Oſtende nobis domine miſericoꝛdiam tuam: et ſalutare tuum da nobis.

Inclina domine aurem tuam et exaudi me quoniam egenus et pauper ſum ego

Cuſtodi aīam meā qm̄ peccatoꝛ ſū: ſaluū: fac ſeruum tuum deus meus ſperantem in te

Miſerere mei domīe quoniā ad te clamaui tota die/letifica animam ſerui tui quoniam ad te domine animam meam leuaui..

Et tu domine deus miſeratoꝛ et miſericoꝛs patiens et multe miſericoꝛdie et verax.

Reſpice in me et miſerere mei: da imperiū puero tuo et ſaluum fac filium ancille tue.

Fac mecum ſignū in bonū vt videant qui oderunt me ⁊ confundantur: quoniam tu domine adiuuiſti me et conſolatus es me.

Domine deus ſalutis mee in die clamaui ad te: et nocte coꝛam te.

Intret oꝛatio mea in conſpectu tuo: inclina aurem tuam ad pꝛecem meam.

Ubi ſunt miſericoꝛdie tue antique domine ſicut iuraſti in veritate tua.

Memoꝛ eſto dn̄e oppꝛobꝛij ſeruoꝛū tuoꝛum quod continui in ſinu meo multarū gentiū.

Conuertere domine vſqꝫquo: et depꝛecabilis eſto ſuper ſeruos tuos.

Et ſit ſplendor domini dei noſtri ſuper nos et opera manuum noſtrarum. dirige ſuper nos et opus manuum noſtrarum dirige

Domine exaudi orationem meam: et clamor meus ad te veniat.

Non auertas faciem tuam a me: in quacūqꝫ die tribulor inclina ad me aurem tuam.

In quacunqꝫ die inuocauero te: velociter exaudi me.

Et ne educas me in dimidio dierum meorū: in generatiōe et generationem anni tui.

Et tu domine fac mecum propter nomē tuum: quoniam ſuauis eſt miſericordia tua.

Domine libera me quia egenus et pauper ſum ego: ⁊ cor meū conturbatū eſt intra me.

Sicut vmbra cum declinat ablatus ſum: ⁊ excuſſus ſum ſicut locuſta.

Adiuua me domine deus meus: et ſalua me propter miſericordiam tuam.

Retribue ſeruo tuo viuifica me: et cuſtodiā ſermones tuos.

Reuela oculos meos: et conſiderabo mirabilia de lege tua.

Incola ego ſum in terra: non abſcondas a me mandata tua.

Concupiuit anima mea deſiderare iuſtificationes tuas in omni tempoꝛe.

Increpaſti ſuperbos: maledicti qui declinant a mandatis tuis.

Aufer a me oppꝛobꝛium et contemptum: quia teſtimonia tua exquiſiui.

Etenim ſederunt pꝛincipes et aduerſum me loquebantur: ſeruus autem tuus exercebatur in iuſtificationibus tuis.

Uiam iniquitatis amoue a me: et de lege tua miſerere mei.

Uiā ꝟitatis elegi: iudicia tua nō ſū oblitus

Deduc me in ſemita mādatoꝛum tuoꝛum quia ipſam volui.

Inclina coꝛ meum in teſtimonia tua: et nō in auariciam.

Auerte oculos meos ne videāt vanitatem in via tua viuifica me.

Statue ſeruo tuo eloquium tuū: ī timoꝛe tuo

Bonitatem et diſciplinam et ſcientiam doce me: quia mandatis tuis credidi.

Bonus es tu: et in bonitate tua doce me iuſtificationes tuas.

Fiat miſericoꝛdia tua vt exhoꝛtetur me: ſecundum eloquium tuum ſeruo tuo.

Ueniant michi miſerationes tue ⁊ viuam: quia lex tua meditatio mea eſt.

Fiat coꝛ meum immaculatum in iuſtificationibus tuis: vt non confundar.

Humiliatus ſum vſqꝫquaqꝫ domine: viuifica me ſecundum verbum tuum.

Voluntaria oꝛis mei beneplacita fac domine: et iudicia tua doce me.

Anima mea in manibus meis ſemper: ⁊ legem tuam non ſum oblitus.

Suſcipe me ſcd̄m eloquiũ tuum et viuam: et non confundas me ab expectatione mea.

Adiuua me et ſaluus ero: et meditaboꝛ in iuſtificationibus tuis ſemper.

Fac cum ſeruo tuo ſecundum miſericoꝛdiam tuam: et iuſtificationes tuas doce me.

Seruus tuus ſum ego da michi intellectũ: vt ſciam teſtimonia tua.

Reſpice in me ⁊ miſerere mei: ſecundum iudicium diligentium nomen tuum.

Greſſus meos dirige ſecundum eloquium tuũ: et non dominetur mei omnis iniuſticia

Redime me a calumnijs hominum: vt cuſtodiam mandata tua.

Faciem tuã illumina ſuper ſeruum tuũ: ⁊ doce me iuſtificationes tuas.

Vide humilitatem meam et eripe me: quia legem tuam non ſum oblitus.

Iudica iudiciuui meum et redime me: pꝛopter eloquium tuum viuifica me.

Appꝛopiquet deꝑcatio mea in cōſpectu tuo dñe: iuxta eloquiū tuū da michi intellectum

Intret oꝛatio mea in conſpectu tuo domine: ſecundum eloquium tuum eripe me.

Eructabunt labia mea hymnum: cum docueris me iuſtificationes tuas

Annunciabit lingua mea eloquiū tuum: quia omnia mandata tua equitas.

Fiat manus tua vt ſaluū me faciat: quia mandata tua elegi.

Concupiui ſalutare tuum domine: et lex tua meditatio mea eſt.

Viuet anima mea et laudabit te: et iudicia tua adiuuabunt me.

Erraui ſicut ouis que perijt: quere ſeruum tuū dñe quia mandata tua nō ſum oblitus.

Miſerere nobis domīe miſerere nobis: quia multum repleti ſumus contemptione.

Bene fac domine bonis: et rectis coꝛde

Conuertere domīe captiuitatem noſtram: ſicut toꝛrens in auſtro.

De pꝛofundis clamaui ad te domīe: domine exaudi vocem meam.

Fiant aures tue intendētes: in vocē depꝛe

cationes mee.

In quacunqꝫ die inuocauero te exaudi me: multiplicabis in anima mea virtutem.

Pone domine cuſtodiam ori meo: et oſtium circunſtancie labijs meis.

Non declines cor meum in verba malicie: ad excuſandas excuſationes in peccatis.

Intẽde ad deprecationem meam: quia humiliatus ſum nimis.

Eripe me de perſequentibus me: quoniam preualuerunt ſuper me.

Educ de cuſtodia animam meam: ad cõfitendum nomini tuo.

Domine exaudi orationem meam auribꝰ percipe obſecrationẽ meam: in veritate tua exaudi me in tua iuſticia.

Et non intres in iudiciũ cũ ſeruo tuo: quia non iuſtificabit in conſpectu tuo ois viuens

Quia perſecutus eſt inimicus meꝰ animã meam: humiliauit in terra vitam meam.

Velociter exaudi me dñe: defecit ſpũs meus

Ne auertas faciem tuam a me: et ero ſimilis deſcendentibus in lacum.

Auditam fac michi mane miſericordiam tuam: quia in te ſperaui.

Notam fac michi viam in qua ambulem:

Iudica iudicium meum et redime me: propter eloquium tuum viuifica me.

Appropīquet deꝑcatio mea in cõſpectu tuo dñe: iuxta eloquiū tuū da michi intellectum

Intret oratio mea in conſpectu tuo domine: ſecundum eloquium tuum eripe me.

Eructabunt labia mea hymnum: cum doceris me iuſtificationes tuas

Annunciabit lingua mea eloquiū tuum: quia omnia mandata tua equitas.

Fiat manus tua vt ſaluū me faciat: quia mandata tua elegi.

Concupiui ſalutare tuum domine: et lex tua meditatio mea eſt.

Viuet anima mea et laudabit te: et iudicia tua adiuuabunt me.

Erraui ſicut ouis que perijt: quere ſeruum tuū dñe quia mandata tua nõ ſum oblitus.

Miſerere nobis domīe miſerere nobis: quia multum repleti ſumus contemptione.

Bene fac domine bonis: et rectis corde

Conuertere domīe captiuitatem noſtram: ſicut torrens in auſtro.

De profundis clamaui ad te domīe: domine exaudi vocem meam.

Fiant aures tue intendẽtes: in vocẽ depre

cationes mee.

In quacunqꝫ die inuocauero te exaudi me: multiplicabis in anima mea virtutem.

Pone domine cuſtodiam oꝛi meo: et oſtium circunſtancie labijs meis.

Non declines coꝛ meum in verba malicie: ad excuſandas excuſationes in peccatis.

Intēde ad depꝛecationem meam: quia humiliatus ſum nimis.

Eripe me de perſequentibus me: quoniam pꝛeualuerunt ſuper me.

Educ de cuſtodia animam meam: ad cōfitendum nomini tuo.

Domine exaudi oꝛationem meam auribꝰ percipe obſecrationē meam: in veritate tua exaudi me in tua iuſticia.

Et non intres in iudiciū cū ſeruo tuo: quia non iuſtificabit᷑ in conſpectu tuo oīs viuens

Quia perſecutus eſt inimicus meꝰ animā meam: humiliauit in terra vitam meam.

Velociter exaudi me dn̄e: defecit ſpūs meus

Ne auertas faciem tuam a me: et ero ſimilis deſcendentibus in lacum.

Auditam fac michi mane miſericoꝛdiam tuam: quia in te ſperaui.

Notam fac michi viam in qua ambulem:

Iudica iudicium meum et redime me: pꝛopter eloquium tuum viuifica me.

Appꝛopiquet deꝑcatio mea in cõſpectu tuo dñe: iuxta eloquiū tuū da michi intellectum

Intret oꝛatio mea in conſpectu tuo domine: ſecundum eloquium tuum eripe me.

Eructabunt labia mea hymnum: cum docueris me iuſtificationes tuas

Annunciabit lingua mea eloquiū tuum: quia omnia mandata tua equitas.

Fiat manus tua vt ſaluū me faciat: quia mandata tua elegi.

Concupiui ſalutare tuum domine: et lex tua meditatio mea eſt.

Uiuet anima mea et laudabit te: et iudicia tua adiuuabunt me.

Erraui ſicut ouis que perijt: quere ſeruum tuū dñe quia mandata tua nõ ſum oblitus.

Miſerere nobis domīe miſerere nobis: quia multum repleti ſumus contemptione.

Bene fac domine bonis: et rectis coꝛde

Conuertere domīe captiuitatem noſtram: ſicut toꝛrens in auſtro.

De pꝛofundis clamaui ad te domīe: domine exaudi vocem meam.

Fiant aures tue intendētes: in vocē depꝛe

cationes mee.

In quacunqꝫ die inuocauero te exaudi me: multiplicabis in anima mea virtutem.

Pone domine cuſtodiam ori meo: et oſtium circunſtancie labijs meis.

Non declines cor meum in verba malicie: ad excuſandas excuſationes in peccatis.

Intēde ad deprecationem meam: quia humiliatus ſum nimis.

Eripe me de perſequentibus me: quoniam preualuerunt ſuper me.

Educ de cuſtodia animam meam: ad cōfitendum nomini tuo.

Domine exaudi orationem meam auribꝰ percipe obſecrationē meam: in veritate tua exaudi me in tua iuſticia.

Et non intres in iudiciū cū ſeruo tuo: quia non iuſtificabit in conſpectu tuo oīs viuens

Quia perſecutus eſt inimicus meꝰ animā meam: humiliauit in terra vitam meam.

Velociter exaudi me dñe: defecit ſpūs meus

Ne auertas faciem tuam a me: et ero ſimilis deſcendentibus in lacum.

Auditam fac michi mane miſericordiam tuam: quia in te ſperaui.

Notam fac michi viam in qua ambulem:

quia ad te leuaui animam meam.

Eripe me de inimicis meis domine ad te cõfugi doce me facere voluntatem tuam: quia deus meus es tu.

Spiritus tuus bon⁹ deducet me in terram rectam propter nomen tuum domine viuificabis me in iuſticia tua.

Et educes de tribulatione animam meam et in mīa tua diſperdes inimicos meos.

Et perdes omnes qui tribulant aīam meā quia ego ſeruus tuus ſum.

Gloria patri. Sicut erat. Oremus.

Dona michi queſo oīpotens deus: vt per hāc ſacroſanctā pſalterij celeſtis melodiā aīa mea ſaginetur. Dona vt leo rugiens ab infirma oue ſuperet. Dona vt per tuā gratiā violentiſſimus ſpirit⁹ a debiliſſima carne vincat Dona vt ille qui de celo cecidit hic me pugnāte ſubdat. Dona vt ſi poteſtatē eius ad temp⁹ tua ꝑmiſſione patimur/ nequaq̄ eius inſatiabilib⁹ faucibus ſorbeamur. Fac illum triſtē de humana ſalute qui de offenſione noſtra ſemper exultat. Fac me tuis ſemꝑ laudib⁹ vacare: et ad tuā qñqȝ dulcedinē miſericorditer peruenire. Qui viuis ⁊ regnas de⁹. Per oīa ſecula ſeculorū. Amen.

Oꝛatio ad ſanctum Hieronymum

Aue amatoꝛ ꝙ famoſe Hieronyme glorioſe. Magn⁹ amatoꝛ chꝛiſti: doce nos bene viuere: deū vere diligere vt in libꝛis ſcripſiſti. amatoꝛ caſtitatis/tenens vitā puritatis/coꝛdis per mundiciam. Fac nos coꝛpus caſtigare/pꝛo peccatiſqꝫ ploꝛare diuinā per gratiam Emuli te clamabāt/ſed nequaꝙ ſuperabāt/per impacientiam. Ob amoꝛē ieſu chꝛiſti/fac implere quod feciſti: nos per indulgentiam.

℣. Oꝛa pꝛo nobis glorioſe Hieronyme. ℟ Ut deū diligam⁹ coꝛde oꝛe et opere. Oꝛemus

Deus qui glorioſū confeſſoꝛē tuū Hieronymū multis diuerſarū nationū linguis peritum: ſacre biblie tranſlatoꝛē eſſe magna ex parte voluiſti: et eccleſie tue doctorem luminoſum feciſti: pꝛeſta queſumus nobis chꝛiſtianis et omnibus in mundo creaturis rationis capacibus: vt eius doctrinam et exempla bone vite ſequētes in te fideliter credamus: mentis mundiciam teneamus te toto coꝛde diligamus: pꝛo inimicis ex coꝛde vero pꝛeces fundamus: et in his perſeuerantes te doctoꝛe te duce: ad te in celum perueniam⁹ Per chꝛiſtum dominum noſtrū. Amen. Pater noſter. Aue maria gratia plena. Credo.

¶ Incipiunt hore dulciſſimi nominis Jeſu. Salutem mētis et corporis donet nobis Jeſus ſapientia patris. Amen.

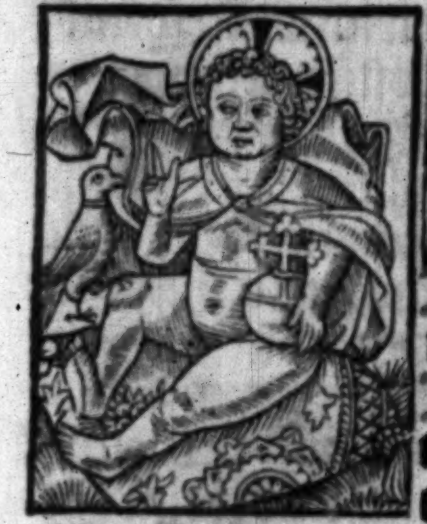

Domine labia mea aperies. Et os meū annunciabit laudem tuā. Deus in adiutoriū meum intende. Dñe ad adiuuandum me feſtiná. Gloria patri et filio et ſpiritui ſancto. Sicut erat in principio et nūc et ſemper: et in ſecula ſeculoꝝ. Amen. Inuitatoriū. Eterne ſapientie fontē adoremus. Et pro gloria nōis Jeſu deuote iubilemus. Ps. Uenite exultemus. Et dicitur primus ℣. pſalmi tantum cum Gloria patri et filio. Hymnus

Jeſu dulcis memoria dās vera cordis gaudia: ſed ſuper mel ⁊ omnia/dulcis eius preſentia.

Nil canitur ſuauius auditur nil iocundi⁹: nil cogitatur dulcius: ꝙ ieſu dei filius.

Jeſu ſpes penitentib⁹/ꝙ pius es petentib⁹: ꝙ bonus es querentib⁹/ſed q̄d inuenientib⁹:

Eterna ſapientia / tibi patriqꝫ gloꝛia: cum ſpiritu paraclito per infinita ſecula. Amen.

Pſalm⁹.lxv. in quo inuitat homines ad laudem dei pꝛo beneficijs.

Iubilate deo oīs terra: pſalmum dicit nomini eius: date gloꝛiam laudi eius

Dicite deo q̃ terribilia ſunt opera tua: domine in multitudine virtutis tue mentientur tibi inimici tui.

Omnis terra adoꝛet te deus et pſallat tibi: pſalmum dicat nomini tuo.

Gloꝛia patri. Añ. Sapientia edificauit ſibi domũ/excidit ſibi colũnas ſeptẽ ſubdidit ſibi gentes: ſuꝑboꝛũqꝫ et ſublimiũ colla ꝓpꝛia virtute calcauit. ℣. Ego autẽ in dño gaudebo. ℟. Et exultabo in Jeſu deo meo. Pater noſter. Et ne nos. Sed libera. Jube domine benedicere. Sapientia patris depellat cuncta aduerſantia nobis. Amen. Lectio .j.

Sapiẽtia eterna ſplendoꝛ gloꝛie: ⁊ figura ſubſtantie patris: qui vniuerſa de nichilo creaſti: et vt hoiem ad gaudia reduceres in hanc vallẽ miſerie deſcendiſti: eiqꝫ viã redeundi per tuã dulciſſimã cõuerſationem demonſtraſti: et pꝛo ſatiſfactione cũctoꝛum tanq̃ agnus innocẽs patri in cruce immolari voluiſti : aperi per tuā precioſam mortem cor meū vt te regē regū et dn̄m dn̄antiū oculis itegre fidei ſemꝑ aſpiciā. Pone me in tuis vulnerib⁹ prophetam : in tuis ſtigmatibus ſapiētiā vt vlterius in te ſolo charitatis libro et morte tua proficiā: et oībus vitalibus deficiam: ita vt ego iam non ego: ſed tu in me: et ego in te indiſſolubili vinculo amoris eternaliter maneamus. Tu autē domine: miſerere noſtri. Deo gratias. ℞. Emitte dn̄e ſapientiā de ſede magnitudinis tue. Vt mecū ſit ⁊ mecū laboret vt ſciam quid acceptum ſit coram te omni tempore. ℣. Da michi dn̄e ſedium tuarū aſſiſtricē ſapiētiam. Vt mecū ſit ⁊ mecum laboret vt ſciam quid acceptū ſit coram te omni tempore. Jube dn̄e benedicere

Eterna ſapientia illuminare dignetur ſenſus et corpora noſtra. Amē. Lectio ſecunda.

IEſu mi dulciſſima ſapientia et feliciſſima verbū patris: finis ⁊ principium omnium entium: pijs oculis queſo intuere q̄a puluis ſum et caro: et quod nō eſt currentis neq; volentis ſed dei miſerentis. Recogita obſecro amariſſimā paſſionē tuam quā pro me indigno peccatore pertuliſti: et bonā volūtatem ad te inchoatam in me cuſtodias

O miſericoꝛdia mea ne derelinquas me. O refugium meum: ne diſceſſeris a me. O liberatoꝛ meus intende in adiutoꝛium meum: ⁊ me moꝛtuũ huic mundo in ſepulchꝛo tuo tecum ſepelias: et ab omnibus inimicoꝛum inſidijs abſcõdas: vt me a te nec vita/nec moꝛs nec vlla foꝛtune ſoꝛs ſeparet: ſed permaneat moꝛte foꝛtioꝛ amoꝛ tuus mecum in euum.

Tu autem dñe miſerere noſtri. Deo gratias ℟. Da mihi dñe ſediũ tuarũ aſſiſtricẽ ſapiẽtiam/⁊ noli me repꝛobare a pueris tuis Qm̃ ſeruustuus ego ſum et filius ancille tue. ℣. Mitte illam a ſede magnitudinis tue vt mecum ſit et mecum laboꝛet. Quoniã ſeru⁹ tuus ego ſum et filius ancille tue. Jube dñe benedicere. Dono ſapientie et intellectus repleat nos ſpiritus ſanctus. Amẽ. Lectio tertia.

REfugium meum et liberatoꝛ me⁹ per immenſum amoꝛem qui te in patibulo crucis amariſſimã moꝛtem pꝛo me ſubire coegit: peccata que immundus peccatoꝛ commiſi miſericoꝛditer indulgeas. Et a committendis: et a cunctis periculis in vulnere lateris tui pie cuſtodias greſſus meos in huius vite fluctibus ad ſanctum finem dirigas et ad conſpectũ gloꝛie tue peruenire concedas.

Tu autē dñe miſerere noſtri. Deo gratias. ℟. Super ſalutem ⁊ omnem pulchritudinē dilexi ſapientiā: et propoſui pro luce habere illā. Venerunt michi omnia bona pariter cū illa. ℣. Dixi ſapientie ſoror mea es: ⁊ prudentiam vocaui amicā meā. Venerūt michi oīa bona pariter cum illa. Gloria patri et filio et ſpiritui ſancto. Sup. pſ. Te deū laudamus

Ante laudes. ℣. Salutē mentis et corporis donet nobis Jeſus ſapientia patris. Amen

Pater noſter. Aue maria gratia. Ad laudes

DEus in adiutorium meum intende. Dñe ad adiuuandū me fe. Gloria patri. Alleluya. Añ. Sapientia. Pſalmus.

LAudate dominū omnes gentes: laudate eum omnes populi.

Quoniam cōfirmata eſt ſuper nos miſericordia eius: et veritas domini manet in eternum. Gloria pr̄i ⁊ filio. Añ. Sapientia clamitat in celis ſi quis diligit ſapientiā ad me inclinet/et eam inueniet: et eam cum inuenerit beatus erit ſi tenuerit eam. Capitulum.

HAnc amaui et exquiſiui a iuuentute mea: et queſiui michi ſpōſam eam acquirere: et amator factus ſum forme illius. Deo gratias. Hymnus.

IEſu rex admirabilis / et triumphatoꝛ nobilis: dulcedo ineffabilis totus deſiderabilis.

Nec lingua poteſt dicere / nec littera expꝛimere expers poteſt credere/quid ſit Jeſum diligere.

Amoꝛ Jeſu continuus/michi languoꝛ aſſiduus: michi Jeſus mellifluus fructus vite peꝛpetuus.

Eterna ſapientia / tibi patriqꝫ gloꝛia: cum ſpiritu paraclyto/per infinita ſecula. ℣. Sapientia requieſcet in coꝛde eius. ℟. Et pꝛudentia in ſermone oꝛis illius. Ps. Bñdictus. Añ. O ſapientia que ex oꝛe altiſſimi pꝛodiſti attingens a fine vſqꝫ ad finem foꝛtiter ſuauiterqꝫ diſponens omnia: veni ad docendum nos viam pꝛudentie. Oꝛatio.

DEus qui per coeternā tibi ſapiētiam hoīem cū nō eſſet cōdidiſti: et ꝑditum miſericoꝛditer refoꝛmaſti: pꝛeſta queſumus: vt eadē coꝛda noſtra inſpirāte te tota mente amemus: et ad te toto coꝛde curramus. Per eūdē. ¶ Ad pꝛimā. Salutē mentis et coꝛpis donet nobis Jeſus ſapientia patris. Amen.

DEus in adiutoꝛium meum intende. Dñe ad adiuuandū. ꝛc. Hymnus.

AMor Jeſu dulciſſimus ⁊ vere ſuauiſſimus/plus milles gratiſſim⁹: ꝙ dicere ſufficimus.

Ieſus decus angelicū/in aure dulce canticū in ore mel mirificū / in corde nectar celicū.

Jeſu mi bone ſentiā: amoris tui copiā: da michi per preſentiam: tuam videre gloriam

Eterna ſapientia/tibi patriq; gloria cū ſpū paraclyto: per infinita ſecula. Amen. Pſal.

AUditam fac michi miſericordiam tuam quia in te ſperaui.

Notam fac michi viam in qua ambulem: quia ad te leuaui animam meam.

Eripe me de inimicis meis dn̄e ad te confugi doce me facere voluntatem tuam quia deus meus es tu Gloria patri. ⁊c. An̄. Ego diligentes me diligo: et qui mane vigilauerit ad me/inueniet me. Capitulū

SApiētia vincit maliciā attingens a fine vſq; ad finē fortiter et diſponēs oīa ſuauiter. Deo gratias. ℟m. Jeſu xp̄e fili dei viui. Miſerere nobis. ℣. Qui nat⁹ es de virgine maria. Miſerere nobis Gloria patri ⁊ filio ⁊ ſpiritui ſancto. Jeſu chriſte fili dei viui miſerere nobis. ℣. Exurge dn̄e adiuua nos. ℟. Et libera nos propter nomen ſanctū tuū

Dñe Ieſu exaudi oꝛonẽ meam. Et cla. Oꝛo

COꝛda nr̄a q̄s domine eterne ſapientie ſplendoꝛ illuſtret quo mundi huius tenebꝛis carere valeamus: et perueniamus ad patriam claritatis eterne. Per dominū nr̄m

¶ Ad tertiam. Salutem mentis et coꝛpoꝛis donet nobis Ieſus ſapientia patris. Amen.

DEus in adiutoꝛium meum intende. Dñe ad adiuuandū. ℞c. Hymnus.

TUa Ieſu dilectio: grata mentis refectio: replens ſine faſtidio dās famem deſiderio.

Qui te guſtāt eſuriūt: q̄ bibūt adhuc ſitiūt deſiderare neſciūt: niſi Ieſum quem diligūt

Deſidero te milies: mi Ieſu quādo venies: quando me letum facies: me de te qn̄ ſaties.

Eterna ſapientia tibi patriq; gloꝛia cū ſpiritu paraclyto per infinita ſecula. Amen. Ps

SPiritus tuus bonus deducet me in terram rectam: pꝛopter nomen tuum domine viuificabis me in equitate tua.

Educes de tribulatione aīam meā: et in miſericoꝛdia tua diſperdes inimicos meos.

Et perdes omnes qui tribulāt animam meam: quoniam ego ſeruus tuus ſuum.

Gloꝛia patri. Sicut erat. Antiphona.

Fili mi concupiſce ſapientiā ſerua iuſticiam et deus prebebit eam tibi. Capitulum.

HAnc amaui et exquiſiui a iuuentute mea et queſiui michi ſpōſam acquirere eā et amator fact⁹ ſū forme illi⁹. Deo gratias. ℟. Ego aūt in dño gaudebo. ℣. Et exultabo in deo ieſu meo. In dño gaudebo. Gloria patri et filio et ſpiritui ſancto. Ego autē in dño gaudebo. ℣. Sit nomen dñi bñdictū ℟. Ex hoc nunc et vſqꝫ in ſeculum. Oratio.

DEus qui per coeternam tibi ſapientiam hominē cum nō eſſet condidiſti et perditum miſericorditer reformaſti preſta queſumus: vt eadē corda noſtra inſpirante te tota mente amemus: ⁊ ad te toto corde curramus. Per eundem. ¶ Ad ſextam. Salutem mentis ⁊ corporis donet nobis Jeſus ſapientia patris. Amen.

DEus in adiutorium meum intende. Dñe ad adiuuādum. ⁊c. Hymnus

IEſu ſumma benignitas mira cordis iocunditas: incomprehenſa bonitas: tua me ſtringat caritas.

Bonū michi diligere. Jeſū nil vltra querere: michi prorſus deficere/ vt illi queā viuere.

Ieſu mi dulciſſime: ſpes ſuſpirātis anime te q̄rūt pie lachꝛyme: et clamoꝛ coꝛdis intime

Eterna ſapiētia: tibi patriqꝫ gloꝛia: cū ſpū paraclyto: ꝑ infinita ſecula. Amē. Pſalmus

ANima noſtra ſuſtine dn̄m: quoniā adiutoꝛ et pꝛotectoꝛ noſter eſt

Quia in eo letabitur coꝛ noſtrum: et in nomine ſancto eius ſperauimus.

Fiat mīa tua dn̄e ſuꝑ nos: quēadmodum ſperauimus in te. Gloꝛia pr̄i. Añ. Dn̄s poſſedit me in initio viarum ſuaꝝ anteq̄ quicq̄ faceret a pꝛincipio dicit dominus. Capitulū.

CAndoꝛ eni lucis eterne et ſpeculū ſine macula maieſtatis diuine: et imago bonitatis illius. Deo grās. ℟. Sit nomen dn̄i bn̄dictū. ℣. Ex hoc nūc ⁊ vſqꝫ in ſeculum Sit nomē dn̄i bn̄dictū. Gloꝛia patri et filio et ſpiritui ſancto. Sit nomē dn̄i benedictū. ℣. A ſolis oꝛtu vſqꝫ ad occaſum. ℟. Laudabile nomen domini. Oratio

Exaudi nos oīpotēs ⁊ miſericoꝛs deus: et mentibus noſtris ſapientie tue lumen oſtende. Per dominū noſtrū ieſum. Pater noſter. ¶Ad. ix. Salutē mentis et coꝛpis donet nobis Jeſus ſapiētia patris. Amen.

DEus in adiutoꝛium meum intende. Dn̄e ad adiuuandū. ⁊c. Hymnus.

Hore de nomine Jeſu.

Quocunqꝫ loco fuero meum Jeſum deſidero ꝙ letus cum inuenero / ꝙ felix cum tenuero.

Tunc amplexus oſcula que vincunt mollis pocula: tunc felix chriſti copula / ſed in his parua morula.

Iam quod q̄ſiui video: qđ cõcupiui teneo. amore chriſti langueo: et corde totus ardeo.

Eterna ſapientia / tibi patriqꝫ gloria: cũ ſpiritu paraclyto: ꝑ infinita ſecula. Amen. Pſ.

Cor mundum crea in me deus: et ſpiritum rectũ innoua in viſceribus meis.

Ne ꝓijcias me a facie tua: et ſpiritum ſanctum tuum ne auferas a me.

Redde michi leticiam ſalutaris tui: et ſpiritu principali confirma me.

Gloria patri. Añ. Necdũ erãt abyſſi et ego parturiebar: quando preparabat celos aderam cum eo cuncta componens. Capitulum

Sapiẽtia ſapiẽtior eſt ſole: et ſuper omnẽ diſpoſitionẽ ſtellarũ luci cõparata inuenitur purior. Deo gratias. ℟. A ſolis ortu vſqꝫ ad occaſum. ℣. Laudabile nomen dñi. Vſqꝫ ad occaſum. Gloria patri ⁊ filio et ſpũi ſancto. A ſolis ortu vſqꝫ ad occaſum. ℣. Sapientia requieſcit in corde ipſius. ℟. Et pꝛudentia in ſermone oꝛis illius. Oꝛatio.

INfūde q̄s dn̄e coꝛdibus noſtris lumē tue ſapientie: vt veraciter te cognoſcamus: et fideliter diligamus. Per do. Pr̄ nr̄.

¶ Veſpere in veneratione nominis Jeſu edite a deuoto Ricardo de hampole.

DEus in adiutoꝛium meum intende. Dn̄e ad adiuuandū me. Gl'ia pr̄i. Sicut erat. An̄. Oīs ſapientia. Pſalmus.

REdemptionem miſit dn̄s populo ſuo: mandauit in eternū teſtamētū ſuum. Sanctum et terribile nomen eius: initium ſapientie timoꝛ domini.

Intellectus bonus omnibus facientib⁹ eū: et laudatio eius manet in ſeculum ſeculi.

Gloꝛia pa. An̄. Oīs ſapientia a dn̄o deo eſt: et cum illo fuit ſemꝑ et erit in euū. Capitulū.

HAnc amaui et exquiſiui a iuuentute mea: et queſiui michi ſponſam acquirere eam: et amatoꝛ factus ſum foꝛme illius. Deo gratias. Hymnus.

IEſu ſole ſerenioꝛ/et balſamo ſuauioꝛ: omni dulcoꝛe dulcioꝛ/pꝛe cunctis amabilioꝛ.

Tu mentis delectatio/amoꝛis conſummatio/tu mea gloꝛiatio / Jeſu mundi ſaluatio/

Ieſu auctoꝛ clementie / totius ſpes leticie: dulcoꝛis fons et gratie vere coꝛdis leticie.

Eterna ſapientia / tibi patriqꝫ gloꝛia cum ſpiritu paraclyto / per infinita ſecula. Amen

v. Ego autē in dn̄o gaudebo. ℟. Et exultabo in ieſu deo meo. Magnificat. An̄. O oꝛiens ſplendoꝛ lucis eterne et ſol iuſticie: veni et illumina ſedentes in tenebꝛis et in vmbꝛa moꝛtis. Oꝛatio.

Deus qui per coeternū tibi ſapiētiam hoīem cū nō eſſet cōdidiſti: et ꝑditum miſericoꝛditer refoꝛmaſti: pꝛeſta queſumus: vt eadē coꝛda noſtra inſpirāte te tota mente amemus: et ad te toto coꝛde curramus. Per eundem. ꝛc. Pater noſter. Aue. ¶ Completoꝛiū ab eodē Ricardo editū. Salutē mētis et coꝛpoꝛis donet nobis ſapientia pr̄is. Amē

Conuerte nos deus ſalutaris noſter.

Et auerte irā tuā a nobis. Deus in adiutoꝛiū. Dn̄e ad adiu. Gl̄ia. Pſalmus.

Illumina oculos meos ne vnq̄ obdoꝛmiam in moꝛte nequando dicat inimicus meus pꝛeualui aduerſus eum.

Qui tribulant me exultabūt ſi motus fuero: ego autem in miſericoꝛdia tua ſperaui.

Exultabit coꝛ meum in ſalutari tuo: can

tabo domino qui bona tribuit mihi: et pſalam nomini domini altiſſimi.

Gloria patri. An̄ Ego in altiſſimis habito et thronus me⁹ in colūna nubis. Capitulū

Sobrietatē ſapiētia docet et iuſticiam et veritatem quibus nihil vtili⁹ eſt in vita hominis Deo gratias. ℟. In pace i in ipſum. Dormiā et requieſcā. ℣. Si dedero ſomnum oculis meis et palpebris meis dormitationē. Dormiā ⁊ requieſcā. Gloria patri et filio et ſppiritui ſancto. In pace in idipſum dormiam et requieſcam. Hymnus.

Jeſu in pace imperat/qui omnem ſenſum ſuperat: hunc mea mens deſiderat/et ita frui properat.

Te celi chor⁹ ꝑdicat/⁊ tuas laudes replicat
Jeſus orbem letificat/ et nos deo pacificat.

Jeſus ad patrē redijt celeſte regnū ſubijt: cor meū a me trāſijt/poſt ieſum ſimul abijt

Eterna ſapientia/tibi patriqꝫ gloria: cum ſpiritu paraclyto: per infinita ſecula. Amē.

℣. In pace factus eſt locus eius. ℟. Et habitatio eius in ſyon. ps. Nunc dimittis. An. O rex glorioſe inter ſanctos tuos qui ſemꝑ es laudabilis et tamen ineffabilis: tu in nobis es domine ⁊ nomē ſanctum tuum inuoca tum eſt ſuper nos ne derelinquas nos deus noſter: ſed in tremendo iudicio nos collocare digneris inter ſanctos et electos tuos rex benedicte. Oratio.

Fragilitatē noſtrā queſumus domine propicius reſpice: et ſaporē nobis eterne ſapientie benignus infunde: vt eius dulcedine melliflua pregustata / oīa terrena valeamus deſpicere: et tibi ſummo bono ardenti deſiderio iugiter adherere. Per dominū nr̄m Jeſū xp̄m filiū tuū. Qui tecū viuit et regnat in vnitate ſpūs ſancti deꝰ. Per omnia ſecula ſeculorum. Amen. Benedicamus dn̄o. Deo gratias. Eterna ſapientia benedicat et cuſtodiat corda et corpora nr̄a. Amen.

¶ Feria. iiij. qn̄ illi p̄i dicūtur ad veſpas iſte de ſancta maria dicantur iſti p̄i ſequentes.

Dixit dominus domino meo: ſede a dextris meis.

Donec ponam inimicos tuos: ſcabellum pedum tuorum.

Virgā virtutis tue emittet dn̄s ex ſyon: dn̄are in medio inimicorū tuorum.

Tecū principium in die virtutis tue in ſplēdoribus ſanctorum: ex vtero ante luciferum genui te.

Iurauit dñs et non penitebit eum: tu es ſacerdos in eternũ ſcḋm ordinẽ melchiſedech.

Dominus a dextris tuis: confregit die ire ſue reges.

Iudicabit in nationibus implebit ruinas: conquaſſabit capita in terra multorum.

De torrente in via bibit: propterea exaltabit caput.

Confitebor tibi dñe in toto corde meo: in conſilio iuſtorum et congregatione

Magna opera domini: exquiſita in omnes voluntates eius.

Confeſſio et magnificentia opus eius: ⁊ iuſticia eius manet in ſeculum ſeculi.

Memoriã fecit mirabiliũ ſuorũ miſericors et miſerator dñs: eſcam dedit timentibus ſe.

Memor erit in ſeculum teſtamẽti ſui: virtutem operum ſuorum annunciabit pp̄lo ſuo.

Ut det illis hereditatem gentiũ: opera manuum eius veritas et iudicium.

Fidelia omnia mandata eius confirmata in ſeculum ſeculi: facta in veritate et equitate

Redemptionem miſit domin⁹ populo ſuo. mandauit in eternum teſtamentum ſuum.

Sanctum et terribile nomen eius: initium ſapientie timor domini.

Intellectus bonus omnibus facientibus eū: laudatio eiꝰ manet in seculū seculi. Ps.

Beatus vir qui timet dominum in mādatis eius volet nimis

Potens in terra erit semen eius: generatio rectorum benedicetur.

Gloria ⁊ diuitie in domo eius: et iusticia eiꝰ manet in seculum seculi.

Exortum est in tenebris lumē rectis: misericors et miserator et iustus.

Iocūdus homo qui miseretur ⁊ comodat disponet sermones suos in iudicio / quia in eternum non commouebitur.

In memoria eterna erit iustꝰ: ab auditione mala non timebit

Paratum cor eiꝰ sperare in domino: cōfirmatum est cor eius non commouebitur donec despiciat inimicos suos

Dispersit dedit pauperibꝰ iusticia eius manet in sc̄lm seculi: cornu eiꝰ exaltabit̄ ī gl̄ia.

Peccator videbit et irascetur dentibus suis fremet et tabescet: desideriū peccatorū peribit. Gloria De ꝓfūdis. Memēto dn̄e dauid. Require vts. Capitulū per aduentum.

Ecce virgo cōcipiet ⁊ pariet filiū: et vocabit̄ nomē eius emanuel/butirum ⁊

mel comedet vt ſciat repꝛobare malum/⁊ eligere bonū. Hẏ⁹. Aue maris ſtella. V⁹. Diffuſa eſt gratia in labijs tuis. Pꝛopterea bñdixit te de⁹ in eternū. Añ. Ne timeas maria inueniſti gratiā apud dñm: ecce cōcipies et paries filium alła. Ps Magnificat Oꝛatio Cōcede nos fa. Mēo de reliqjs. añ. Coꝛpora ſāctoꝛū ī pace ſepulta ſūt et viuēt noīa eorū in eternū. V⁹ Vbi q̄ habitāt in domo tua dñe. R. In ſcła ſcłoꝝ laudabunt te.

PRopiciare q̄s dñe nobis famłis tuis per ſanctoꝛū tuoꝝ quoꝝ reliq̄e in vniuerſali cōtinentur eccleſia merita glorioſa vt eoꝛū pia interceſſione ab oībus ſemper ꝓtegamur aduerſis. Per dñm. ¶ Hec ſequēs oꝛatio de reliquijs dicat᷑ ad matu. tantum.

PReſta q̄s oīnipotēs de⁹ vt ſancte dei genitricis ſemꝑqꝫ virginis marie⁊ ſāctoꝛum tuoꝝ quoꝝ reliq̄e in vniuerſali cōtinētur eccleſia/merita nos vbiqꝫ pꝛotegant: quaten⁹ eoꝝ pꝛecib⁹ tranquilla pace in tua iugiṫ laude letemur. Per. Mēoꝛia de omnibus ſanctis per aduētū cū iſta Aña. Ecce domin⁹ veniet et oēs ſcti ei⁹ cū eo: et erit in die illa lux magna alła. añ. Ecce. apparebit dñs ſuꝑ nubē candidā: et cū eo ſctoꝝ milia. Mēo

COnſcientias noſtras q̄s dn̄e viſitan=
do purifica: vt veniens ieſus chꝛiſtus
filius tuus dn̄s noſter cum omnib⁹ ſanctis /
paratam ſibi in nobis inueniat manſionem
Qui cum. De pace. An̄. Da pacē Oꝛo. De⁹
a quo ſctā. ¶ Ad matu. dicat̄ ſequens Oꝛo.

DEus auctoꝛ pacis et amatoꝛ quē noſ=
ſe viuere cui ſeruire regnare eſt: pꝛote
ge ab omnib⁹ impugnationibus ſupplices
tuos: vt qui in defenſione tua confidimus:
nullius hoſtilitatis arma timeam⁹ Per chꝛi
ſtum. ¶ Ad Cōpletoꝛiū An̄. Beata es ma=
ria que credidiſti / perficientur in te que dicta
ſunt tibi a dn̄o. ps̄. Uſqꝫquo. Judica. Sepe
expugnauerūt. Dn̄e nō eſt exal. Capl̄m. Si=
cut cynamomū. Hy⁹. Uirgo ſingularis ℣.
Elegit. An̄. Ecce ācilla dn̄i: fiat michi ī ſcd̄m
verbū tuū. ps̄. Nūc dimittis. Oꝛo Grām
tuā. vt̄s. ¶ Ad matu. Inuitato. Aue ma.
ps̄. Uenite. Hy⁹ Quē tra. ¶ Feria. ij. ⁊. v
an̄. Bn̄dicta tu. ps̄. Dn̄e dn̄s nr̄. Celi enar
rant. Dn̄i eſt terra ℣. Specie tua. ⁊c. ¶ Fe
ria tertia ⁊ ſexta. An̄. Specie tua. Pſalm⁹.

ERuctauit coꝛ meuꝫ verbum bonum:
dico ego opera mea regi.
Ligua mea calam⁹ ſcribe velocit̄ ſcribētis.

Specioſus forma pre filijs hominum diffuſa eſt gratia in labijs tuis propterea benedixit te deus in eternum.

Accingere gladio tuo: ſuper femur tuum potentiſſime.

Specie tua et pulchritudine tua intende ꝓſpere procede et regna.

Propter veritatem et manſuetudinē ⁊ iuſticiam: et deducet te mirabiliter dextera tua.

Sagitte tue acute populi ſub te cadent: in corda inimicorum regis.

Sedes tua deus in ſeculum ſeculi: virga directionis virga regni tui.

Dilexiſti iuſticiam et odiſti iniquitatem: ꝓpterea vnxit te deus: deus tuus oleo leticie / pre conſortibus tuis

Myrrha et gutta et caſia a veſtimentis tuis a domibus eburneis ex quibus delectauerūt te filie regum in honore tuo.

Aſtitit regina a dextris tuis in veſtitu deaurato circundata varietate

Audi filia et vide et inclina aurem tuam: ⁊ obliuiſcere populū tuum et domū patris tui

Et concupiſcet rex decorem tuum: quoniā ipſe eſt dominus deꝰ tuus et adorabunt eū.

Et filie tyri in muneribus vultum tuū depꝛecabuntur omnes diuites plebis.

Omnis gloꝛia eiꝰ filie regis abintꝰ in fimbꝛijs aureis circumamicta varietatibus.

Adducentur regi virgines poſt eam: pꝛoxime eius afferentur tibi.

Afferētur in leticia et exultatione: adducētur in templum regis.

Pꝛo patribus tuis nati ſunt tibi filij: cõſtitues eos pꝛincipes ſuper omnem terram.

Memoꝛes erũt nominis tui domĩe: in omni generatiõe et generationem.

Pꝛopterea populi cõfitebuntur tibi in eternum: ⁊ in ſeculum ſeculi. Pſalmꝰ.

Deus noſter refugium et virtꝰ: adiutoꝛ in tribulationibꝰ que inuenerũt nos nimis.

Pꝛopterea nõ timebimus dum turbabit terra: et tranſferētur montes in coꝛ maris.

Sonuerũt et turbate ſunt aque eoꝛum: cõturbati ſunt montes in foꝛtitudine eius.

Fluminis impetus letificat ciuitatem dei: ſanctificabit tabernaculũ ſuum altiſſimus

Deus in medio eius non commouebitur adiuuabit eam deus mane diluculo.

Conturbate ſunt gentes et inclinata ſunt regna: dedit vocem ſuam mota eſt terra.

Dominus virtutũ nobiſcum: ſuſceptoꝛ noſter deus iacob.

Venite et videte opera domini: que poſuit pꝛodigia ſuper terram.

Auferẽs bella vſqꝫ ad finẽ terre: arcum conteret et cõfringet arma et ſcuta cõburet igni.

Vacate et videte quoniam ego ſum deus: exaltaboꝛ in gentibus et exaltaboꝛ in terra.

Dominus virtutum nobiſcum: ſuſceptoꝛ noſter deus iacob. Gloꝛia patri. Pſalmus.

Fundamenta eius in montibus ſanctis: diligit dominus poꝛtas ſyon/ ſuper omnia tabernacula iacob.

Gloꝛioſa dicta ſunt de te: ciuitas dei.

Memoꝛ ero raab ⁊ babilonis: ſcientiũ me.

Ecce alienigene et tyꝛus et populos ethiopum: hi fuerunt illic.

Nunquid ſyon dicet homo et homo natus eſt in ea: et ipſe fundauit eam altiſſimus.

Dominus narrabit in ſcripturis populorum et pꝛincipum: hoꝛum qui fuerunt in ea

Sicut letantiũ oĩm: habitatio eſt in te. Añ.

Specie tua et pulchꝛitudine tua: intẽde pꝛoſpere pꝛocede et regna. ℣. Diffuſa eſt gratia in labijs tuis. ¶ Feria quarta et ſabbato. Añ. Gaude maria virgo. Pſalmus.

Cantate domino canticum nouum: cãtate domino omnis terra.

Cantate domino et benedicite nomini eius annunciate de die in diem ſalutare eius.

Annunciate inter gentes gloriam eius: in omnibus populis mirabilia eius.

Quoniam magnus dominus ⁊ laudabilis nimis: terribilis eſt ſuper omnes deos.

Quoniam omnes dij gentium demonia: dominus autem celos fecit.

Confeſſio et pulchritudo in conſpectu eius: ſanctimonia et magnificentia in ſanctificatione eius.

Afferte dño patrie gentiũ: afferte dño gloriam et honorẽ. afferte dño gloriã noĩ eius.

Tollite hoſtias et introite in atria eius: adorate dominum in atrio ſancto eius.

Commoueatur a facie eius vniuerſa terra: dicite in gentibus quia dominus regnauit.

Etenim correxit orbem terre qui non commouebitur: iudicabit populos in equitate.

Letentur celi et exultet terra/commoueatur mare et plenitudo eius: gaudebunt campi et omnia que in eis ſunt.

Tunc exultabunt omnia ligna ſiluarum a facie domini quia venit: quonia m venit iudicare terram.

Iudicabit oꝛbem terre in equitate: et populos in veritate ſua. Pſalmus.

Dominus regnauit exultet terra: letētur inſule multe.

Nubes et caligo in circuitu eius: iuſticia et iudicium coꝛrectio ſedis eius.

Ignis ante ipſum pꝛecedet: ⁊ inflammabit in circuitu inimicos eius.

Alluxerunt fulgura eius oꝛbi terre: vidit ⁊ commota eſt terra.

Montes ſicut cera fluxerunt a facie domini a facie domini omnis terra.

Annunciauerunt celi iuſticiam eius: et viderunt omnes populi gloꝛiam eius.

Confundantur omnes qui adoꝛant ſculptilia: et qui gloꝛiātur in ſimulachꝛis ſuis.

Adoꝛate eum omnes angeli eius: audiuit et letata eſt ſyon.

Et exultauerunt filie iude: pꝛopter iudicia tua domine.

Quoniam tu dn̄s altiſſimus ſuper oēm terram: nimis exaltatus es ſuper omnes deos.

Qui diligitis dominum odite malum: cuſtodit dominus animas ſanctoꝛū ſuoꝛum / de manu peccatoꝛis liberauit eos.

Lux orta et iuſto:et rectis corde leticia.

Letamini iuſti in domino : et confitemini memorie ſanctificationis eius. Pſalmus.

Cantate domino cāticum nouū : quia mirabilia fecit.

Saluauit ſibi dextera eiꝰ: ⁊ brachiū ſctm̄ eiꝰ

Notū fecit dominus ſalutare ſuum: in conſpectu gentium reuelauit iuſticiam ſuam.

Recordatus eſt miſericordie ſue : et veritatis ſue domui iſrael.

Viderūt oēs termini terre: ſalutare dei nr̄i

Iubilate deo omnis terra : cantate et exultate et pſallite.

Pſallite dn̄o in cythara in cythara et voce pſalmi:in tubis ductilibꝰ ⁊ voce tube cornee

Iubilate in conſpectu regis domini/ moueatur mare et plenitudo eius:orbis terrarum et qui habitant in eo.

Flumina plaudent manu / ſimul montes exultabunt a cōſpectu domini:quoniam venit iudicare terram.

Iudicabit orbē terrarū in iuſticia: et populos in equitate. Añ. Gaude maria virgo cūctas hereſes ſola interemiſti in vniuerſo mūdo. V. Specie tua et pulchritudine tua. Intēde ꝓſpere ꝓcede et regna. Pater nr̄. Et ne.

nos. Sed libe. Jube dn̄e benedicere. Alma virgo virginum: intercedat pro nobis ad dominum. Amen * Lectio .j.

Egredietur virga de radice iesse et flos de radice ei⁹ ascẽdet: ⁊ requiescet super eũ spiritus dn̄i/ sp̄us sapientie et intellectus/ sp̄us cõsilij et fortitudinis: sp̄us sciẽtie et pietatis: et replebit eũ sp̄us timoris dn̄i. Hec dicit dn̄s deus conuertimini ad me et salui eritis. ℟ Missus est gabriel angel⁹ ad mariam virginẽ despõsatam ioseph nuncians ei verbum: et expauescit virgo de lumine ne timeas maria inuenisti gratiam apud dn̄m: ecce concipies et paries filium. Et vocabit altissimi filius. ℣ Dabit ei dn̄s deus sedem dauid patris ei⁹: et regnabit in domo iacob in eternum. Et vocabitur. Jube. Oret voce pia pro nobis virgo maria. Amen. Lectio secunda.

Non secũdũ visionẽ oculorum iudicabit: neqꝫ scd̄m auditũ auriũ arguet: sed iudicabit in iusticia pauperes: et arguet in equitate pro mansuetis terre. Et percutiet terrã virga oris sui: ⁊ sp̄ũ labioꝝ suorum interficiet impiũ. Et erit iusticia cingulũ lumborũ eius: et fides cinctoriũ renũ eius. Hec dicit dn̄s deus conuertimini ad me et salui eri tis. Deo gratias. ℟. Aue maria gratia plena dominus tecum. Spirit⁹ ſanctus ſuperueniet in te: et virtus altiſſimi obumbrabit tibi qđ enim ex te naſcetur ſanctū: vocabitur filius dei. ℣. Quomodo fiet iſtud quoniam virum non cognoſco? et reſpōdens angelus dixit ei. Spiritus ſanctus ſuperueniet in te: et virtus altiſſimi obumbrabit tibi: quod enī ex te naſcetur ſanctum/vocabitur filius dei. Jube domine benedicere. Sancta dei genitrix: ſit nobis auxiliatrix. Amen. Lectio. iij.

Locutus eſt dñs ad achaz dicens: pete tibi ſignum a dño deo tuo in profundum inferni: ſiue in excelſum ſupra: et dixit achaz. Nō petā/et non tētabo dñm. Et dixit Audite ergo domus dauid. Nūquid parum vobis eſt moleſtos eſſe hoībus / quia moleſti eſtis et deo meo? Propter hoc dabit dñs ipſe vobis ſignū. Ecce virgo concipiet et pariet filiū: et vocabitur nomē eius emanuel. Butyrum et mel comedet: vt ſciet reprobare malū et eligere bonum. Hec dicit dñs deus: conuertimini ad me et ſalui eritis. ℟. Suſcipe verbum virgo maria qđ tibi a dño per angelū tranſmiſſū eſt: cōcipies per aurē/deū paries et hoīem. Vt benedicta dicaris inter omnes mulieres. ℣. Paries quidē filiū / ſed virginitatis non patieris detrimentū: efficieris grauida / et eris mater ſemper intacta. Ut benedicta. Glīa pr̄i. Ut bn̄di. Non dr̄ Te deū per totum aduentum. ¶ In laudi. hec ſola Añ. Pꝛophete pꝛedicauerūt naſci ſaluatoꝛem de virgine maria. ps. Dñs regnauit. ⁊ ceti ps. cōſueti. Capīm. Ecce virgo concipiet. Hy⁹. O glorioſa dña. ℣. Elegit eā. Añ. Spūs ſctūs in te deſcēdet maria ne timeas hābēs in vtero filiū dei all'a. Oro. Cōcede nos. Memo. de reliquijs. Añ. Coꝛpa ſctōꝛū. ℣. Beati qui habitāt. Oro. Pꝛeſta q̄s ōps. Mēo. de oib⁹ ſctis. Añ. Ecce dñs veniet. ℣. Ecce apparebit Oro. Cōſciētias. De pace. Añ. Da pacē. Oro Deus auctoꝛ pacis. Require oīa ſupꝛa in pꝛimis vēs ¶ Ad. j. Hy⁹. Memēto ſalutis. Añ. Pꝛophete pꝛedicauerūt. ps. De⁹ in noīe tuo Laudate dñm oēs gētes. Cōfitemini. Cp.

EGꝛedietur virga de radice ieſſe: et flos de radice ei⁹ aſcēdet / et reqeſcet ſup eū ſpiritus dñi. ℟. Aue maria. Benedicta tu. ℣. Diffuſa eſt gratia in labijs tuis. Oratio.

DEus q̄ de beate marie virginis vtero verbū tuū angelo nunciante carnem ſuſcipere voluiſti: pꝛeſta ſupplicibus tuis. vt qui vere eã dei genitricẽ credim⁹ eius apud te interceſſiõibus adiuuemur. ¶ Ad .iij. Añ. Miſſus eſt angelus gabꝛiel ad mariam virginem deſpõſatã ioſeph. ꝑſ. Ad dñm cum tribularer. Leuaui. Letatus ſum. Cp̄m.

Non ſcd̄m viſionem oculoꝛũ iudicabit neq; ſcd̄m auditum auriũ arguet: ſed iudicabit ĩ iuſticia pauperes: et arguet in eq̃tate pꝛo manſuetis terre. ℟. Diffuſa eſt gratia. ℣. Specie tua. Oꝛo. Deus qui de beate marie. ¶ Ad ſextã. Añ. Angelus dñi nũciauit marie: et concepit de ſpiritu ſancto alľa. ꝑſ. Ad te dñe leua. Niſi q̃a do. Qui cõfi.

Et percutiet terrã virga oꝛis (Cp̄m. ſui et ſpiritu labioꝛum eius interficiet impiũ: et erit iuſticia cingulũ lũboꝛũ eius/ et fides cinctoꝛiũ renum eius. ℟. Specie tua et pulchꝛitudine tua. ℣. Adiuuabit eam deus vultu ſuo. Deus in medio eius non cõmouebitur. Oꝛo. Deus qui de btẽ. ¶ Ad .ix. Añ. Aue maria gratia plena dñs tecum: benedicta tu in mulierib⁹. ꝑſ. In conuertẽdo. Niſi dñs edificauerit. Beati omnes. Capitulũ.

Locutus eſt dñs ad achaz dicens: pete tibi ſignum a dño deo tuo in pꝛofundum inferni/ ſiue in excelſum ſupꝛa: et dixit

achaz nō petā et nō tētabo dn̄m .℣. Adiu=
uabit eam deus vultu ſuo. ℣. Elegit eam.
¶ Incipiunt matu. de beata Maria. a nati.
dn̄i vſq; ad purificationē. Inuita. Aue ma=
ria gratia. ps. Uenite exultemus. Hymnus

CAſte parentis viſcera / celeſtis intrat
gratia: venter puelle baiulat / ſecreta
que non nouerat.

Domus pudici pectoꝛis/templū repente fit
dei intacta neſciēs virū / verbo concepit filiū
Gloꝛia tibi dn̄e. ⁊c. ps. vts. Lec. j. Sācta ma
ria virgo. ℟. Sācta et immaculata. Lec. ij.
Sācta maria piarū. ℟. Beata es virgo ma
ria. Lec. iij. Sancta dei genitrix. ℟. Te lau=
dant angeli ſancta dei genitrix que virū nō
cognouiſti/et dominū in tuo vtero baiulaſti
concepiſti per aurē dn̄m. Ut benedicta dica=
ris inter omnes mulieres ℣. Ipſum genuiſti
et in pꝛeſepe poſuiſti: quem adoꝛat multitu=
do angeloꝛū. Ut benedicta. Gloꝛia. Ut bene
dicta. ¶ In laudibus An. O admirabile.
Capitulum Maria virgo. Hymnus.

ENixa eſt puerpera/quem gabꝛiel pꝛe=
dixerat: quem matris aluo geſtiens /
clauſus iohannes ſenſerat.

Gaudet choꝛus celeſtium/ et angeli canunt deo: palā́qꝫ fit paſtorib⁹ / paſtor creator oĩm. Gloria tibi dñe. ℣. Elegit eam deus et preelegit eam. Añ. Beatus venter qui te portauit christe: et beata vbera que te lactauerunt dominũ et ſaluatorẽ mundi alleluya. Ps. Benedictus. Oro. Cõcede nos famulos tuos. Memoria vt ſupra. ¶ Ad primã Añ. O admirabile. Ps. Deus in noĩe. Laudate dominũ omnes gentes. Confitemini. Capim.

Apparuit gratia dei ſaluatoris noſtri omnibus hominibus erudiens nos: vt abnegantes impietatem et ſecularia deſideria ſobrie et caſte et pie viuamus in hoc ſeculo. ℟. Aue maria gratia plena domin⁹ tecum. Aue maria: ℣. Benedicta tu in mulieribus: et benedictus fructus ventris tui. ℣⁹. Sancta dei genitrix.

Deus qui ſalutis eterne btē marie virginitate fecunda / humano generi p̄mia preſtitiſti: tribue queſum⁹: vt ipſam pro nobis intercedere ſentiamus / per quam meruimus auctorem vite ſuſcipere dominũ noſtrum ieſum chriſtum filium tuum. Qui tecum. ¶ Ad. iij. An. Quando natus. Ps. Ad dñm cũ tribula. Leuaui ocu. Letatus ſũ. Cpm.

Apparuit benignitas et humanitas ſaluatoꝛis noſtri dei: non ex operibus iuſticie que fecimus nos: ſed ſecūdum ſuam miam ſaluos nos fecit. ℟. Sācta dei genitrix. ℣ſus Poſt partum. Oꝛatio. Deus qui ſalutis. ¶Ad ſextam. Añ. Rubum. ps. Ad te leuaui. Niſi quia dominus Qui confidunt in dño. Capitulum.

TE laudāt angeli ſancta dei genitrix que virum non cognouiſti: et dominum omniū in tuo vtero baiulaſti. ℟. Poſt partum. ℣. Specioſa. Oꝛo. Deus qui ſalutis. ¶Ad nonā. Añ. Germinauit. ps. In cōuertendo. Niſi dn̄s. Beati omnes. Capm

VIrgo verbo concepit/virgo permanſit/virgo peperit regem omnium regum. ℟. Specioſa. ℣. Dignare. Oꝛo. Deus qui ſalutis ¶Ad veſ. Añа. Poſt partum ps. vt ſupꝛa. Cpm. Beata es. Hyꝰ. Enixa. ℣ꝰ. Diffuſa eſt gratia. Añ. Neſciens mater virgo virum peperit ſine doloꝛe ſaluatoꝛem ſeculoꝛū: ipſum regem angeloꝛum ſola virgo lactabat/vbera de celo plena. ps. Magnificat. Oꝛatio. Concede nos. ¶Ad completoꝛiū. Añ. Completi ſunt dies marie vt pareret filium ſuum pꝛimogenitum. ps. Vſqꝫ quo. et ceteri pſalmi conſueti. Cpm. Sicut

[illegible]

cynamomū Hy⁹. Virgo ſingularis. V. Elegit eam. Añ. Ecce completa ſunt omnia que dicta ſunt per angelum de virgine maria. Ps. Nunc dimittis ſeruum tuū. Oremus.

Concede queſumus omnipotens ⁊ miſericors de⁹ fragilitati noſtre preſidium vt qui ſancte dei genitricis commemorationem agimus: interceſſionis eius auxilio a noſtris iniquitatibus reſurgamus. Per dominum noſtrum ieſum chriſtum filium tuum. Qui. Benedicamus domino. Deo gratias. Fidelium anime: per miſericordiā dei requieſcant in pace. AMEN

Finis horarum

Hore beatiſſime virginis Marie ſecūdum vſum Sarum/ totaliter ad longum: cū multis pulcherrimis orationibus et indulgentijs iam vltimo adiectis: ac in alma Parhiſiorum Academia/ impenſis et ſumptibus preſtantiſſimi mercatoris Franciſci byrckman ciuis Colonieñ impreſſe Anno domini Milleſimo.cccccxiiij. Die vero. xij. Octobris

Thomas Cooke [illegible] Brotherigge Brotherigge

[illegible]

ſ.5

ele
ue
.
s.
nt
ot=
ga
a
o=
u=
a=
ei
m

s

n
ul
l=
i=
s
=
ut
s

D